# LA NACION

EDICION DE 20 PAGINAS

Año XLI—Núm. 14126 | Buenos Aires, Viernes 24 de Junio de 1910 | Redacción y Administración, San Martín 344 y 350


## LA NACION

CONDICIONES DE LA SUBSCRIPCION

Tarifa

| | Capital | Interior | Exterior |
|---|---|---|---|
| Por 1 mes. . | $ 1.70 | $ 2.00 | $ oro 2.00 |
| " 3 meses. | " 5.00 | " 6.00 | " " 6.00 |
| " 6 meses. | " 10.00 | " 12.00 | " " 12.00 |
| " 9 meses. | " 15.00 | " 18.00 | " " 18.00 |
| " 1 año. . | " 20.00 | " 24.00 | " " 24.00 |
| Núm. del día | " 0.07 | — | — |

La Nacion se envía directamente por correo á toda persona que la pida acompañando el importe correspondiente. Los pedidos para el interior de la república se atenderán por cualquier número de días á razón de 0.08 $ por ejemplar.

Los precios de la subscripción por un mes á más están especificados en el cuadro que precede. Dichas subscripciones podrán comenzar y terminar en cualquier época, aunque para facilitar la contabilidad se ruega á los señores subscriptores procuren que los vencimientos recaigan en una de estas cuatro fechas: marzo 31 junio 30, septiembre 30 ó diciembre 31.

Exhibiendo el recibo del último mes se obtiene el derecho á la inserción de un aviso gratis, pidiendo ó ofreciendo servicio doméstico.

### Sucursales de LA NACION

En París: Avenue de L'Opera 32.
En La Plata: Calle 48 núm. 572.
En Bahía Blanca: O'Higgins 23.
En el Rosario: San Martín 935.
En Córdoba: San Martín 14.

## Biblioteca de LA NACION

La lectura al alcance de todos

Aparece los días 4, 11, 18 y 25 de cada mes

AÑO IX

417 VOLUMENES PUBLICADOS

MAÑANA

## LA MASCARA DE AMOR

POR

DANIEL LESUEUR

TRADUCCION DE ARTURO COSTA ALVAREZ

TOMO SEGUNDO

Después de haber consolidado la situación social y política que detenta criminalmente, el aventurero que usurpa la personalidad del marqués desaparecido se planta la máscara de amor y emprende el último y más audaz de sus asaltos al destino: la conquista de la que fué amante apasionada del marqués verdadero. La terrible situación de esa mujer, perpleja entre su razón, que la induce á considerar real la identidad aparente del falso personaje que la asedia, y su corazón, que la previene á gritos contra un fraude horrible, constituye la nota culminante de este drama, original é impresionante como pocos.

### INDICADOR

NUESTROS FOLLETINES


EL FANTASMA DEL PASADO, pág. 4.

EL RECONOCIMIENTO POR ESPAÑA DE LA REPUBLICA ARGENTINA, pág. 13


Correspondencia á salir

*JUNIO—*

24 para Barbados, Centro y Norte América (en combinación con el Araguaya), por *Tennyson*, á las 8 a. m., con franqueo doble á las 3 p. m.

24 para Montevideo, Santos, Río de Janeiro, Bahía, Pernambuco, San Vicente, Funchal y Lisboa, por *Azpeitia*, á las 8 a. m., con franqueo doble á las 3 p. m.

24 para Port Stanley, Punta Arenas, Coronel, Concepción, Valparaíso, Iquique, Arica y El Callao, por *Orcoma*, á las 3 p. m., sin alcance.

25 para Montevideo, Santos, Río de Janeiro, Bahía, Santa Cruz de Tenerife, Almería y Marsella, por *France*, á las 10 a. m., con franqueo doble á las 3 p. m.

25 para Montevideo, San Vicente, Barcelona y Génova, por *Principe Umberto*, á las 8 a. m., con franqueo doble á las 3 p. m.

25 para Santos, Río de Janeiro y Lisboa, por *Handia*, á las 8 a. m., sin alcance.

28 para Dakar, Las Palmas y Marsella, por *Algerie*, á las 10 a. m., sin alcance.

### Precio del oro

Tipo corriente en plaza 227.27 %.
Un peso nacional vale 0.44 $ oro.
Un argentino (5 $ oro) vale 11.36 $ m|n.
Un peso oriental vale 2.43 $ m|n.
Una libra esterlina vale 11.45 $ m|n.
Un napoleón (20 francos) vale 9 $ m|n.

### Juzgados de paz y alcaldías

Sección 1a., Lavalle 461; 2a., Moreno 830; 3a., Suipacha 726; 4a., Méjico 984; 5a., Vicente López 1088; 6a., Entre Ríos 327; 7a., Cangallo 1870; 8a., Venezuela 2015; 9a., Paso 479; 10a., Junín 1076; 11a., Rodríguez Peña 40; 12a., Armonía 3051; 13a., Charcas 672; 14a., Cochabamba 437; 15a., Rodríguez Peña 1183; 16a., Humberto I 1030; 17a., Sadi Carnot 1158; 18a., Independencia 1440; 19a., Aristóbulo del Valle 1562; 20a., Del Crucero 1088; 21a., Anchorena 1185; 22a., Santa Fe 5081; 23a., Juramento 2375; 24a., San Carlos 3938; 25a., Unión 2260 (Flores); 26a., Candelaria 268; 27a., Garay 3868; 28a., Rioja 379; 29a., Balcarce 1471; 30a., Baunes 295; 31a., Malabia 291; 32a., Isabel la Católica 1661.

### Comisarías

1a., 25 de Mayo 567; 2a., Bolívar 668; 3a., Corrientes 1153; 4a., Tacuarí 762; 5a., Lavalle 1725; 6a., Rolón 54; 7a., Lavalle 2629; 8a., Belgrano 2275; 9a., Cuyo 3673; 10a., General Urquiza 550; 11a., Río de Janeiro 422; 12a., Rivadavia 5150 (Caballito); 13a., Arenales 1030; 14a., Bolívar 1411; 15a., Las Heras 261; 16a., Lima 1682; 17a., Charcas 2844; 18a., San Juan 1767; 19a., Alvarez 2367; 20a., Cochabamba 2673; 21a., Triunvirato 656; 22a., Azopardo y Chile; 23a., Rivera Indarte 50; 24a., Piedras 454; 25a., Chivilcoy 56; 26a., Montes de Oca 888; 27a., Santa Fe 5262; 28a., Vélez Sársfield 170; 29a., Cabildo 2243; 30a., Patricios 1858; 31a., Guanacache 558; 32a., Yerbas 1567; 33a., Colegiales 3751; 34a., Caseros 2724; 35a., San Julián y Fray Cayetano; 36a., Esquiú 102; 37a., Camino San Martín 4119; 38a., Nuevos Plateros; 39a., Cabildo y Repúblicuetas; 40a., Cuzco entre Francisco de Vedia y Dinán.

Guardia de seguridad, Palermo (quinta de Fernández); destacamento Lorea de la guardia de seguridad, Alsina 1332 al 66; alcaldía 2a. de Belén, 24 de Noviembre 63; alcaldía 3a. división, Méndez Peña 269; asilo San Miguel, Río Bamba 842; cuerpo central de bomberos, Belgrano 1550; destacamento de bomberos, Flores, Coronel Pagola 2255; Belgrano, Obligado 2256; Boca, Almirante Brown y Pedro Mendoza; caballerizas: Lorea, Alsina 1332 al 66; Norte, Triunvirato 650; Boca, Patricios 1560; escuela de agentes, Rosario y José María Moreno.

### Asistencia pública

*Oficina de guardia*—Esmeralda 66.

*Casas de socorro*—Nueva Pompeya, Caseros 3450; Las Heras, Cabildo 300; San Carlos, Río de Janeiro 302; Villa Devoto, San Bernardo, Serrano 935; Santa Lucía, General Obligado 3157, José M. Bosch, Garay 3232; Limeres, Nuevos Mataderos.

*Vacunas*—(Oficina central), Carlos Pellegrini núm. 348.

Sección 1a., Olavarría 1561; sección 2a., San Juan 2858; sección 3a., Añaos 2612; sección 4a., Las Heras 244; sección 5a., Rivadavia 4392; sección 6a., Concordia 40; sección 7a., Cabildo 1480.

### Bibliotecas

*Biblioteca Mitre*—San Martín 336. Horario: de 2 á 4.30 de la tarde.

*Biblioteca Nacional*—Méjico 564. Horario: de 11.30 de la mañana á 4 de la tarde y de 8 á 10 de la noche.

*Biblioteca Popular del Municipio*—Corrientes 1615. Horario: de 12 á 5 de la tarde y de 8 á 10 de la noche.

*Biblioteca Nacional de Mujeres* — Rodríguez Peña 345. Horario: de 8 de la mañana á 10 de la noche.

*Biblioteca Popular de Belgrano*—Casa municipal, Juramento y Cuba. Horario: de 7.30 á 10.30 p. m. Sección especial para niños atendida por una maestra normal especialista; de 1 á 6 de la tarde.

### Museos

*Museo Mitre*—San Martín 336. La biblioteca y archivo están abiertos todos los días menos los festivos de 1 á 5 p. m. El museo, los jueves, de 1 á 4.

*Museo Nacional de Bellas Artes*—Florida 783, abierto todos los días de 10 á 5, menos los lunes.

*Museo Histórico Nacional* — Defensa 1609. Puede visitarse de 12 á 4 p. m., los jueves, domingos y días festivos.

### Consejos escolares

Número 1, Libertad 1312; 2, Libertad 581; 3, Santiago del Estero 1080; 4, A. del Valle 471; 5, Montes de Oca 455; 6, Entre Ríos 1387; 7, Cuyo 2250; 8, Cuyo 2802; 9, Paraguay 2427; 10, Santa Fe 4028; 11, Primeles 283; 12, Rivadavia 7144; 13a, Cuba 2057; 14, Rivadavia 8324.

### ESPECTACULOS

COLON — ADMINISTRACION: SOCIEDAD Consigli y Ca.—Dirección artística: C. Ciacchi—Temporada oficial de 1910—Gran compañía lírica italiana—Maestro concertador y director de orquesta, con Eduardo Vitale.—Hoy viernes 24 (día de fiesta), 22a. función de la temporada. Función núm. 11 del segundo turno. Se representará: CRISTOFORO COLOMBO.

OPERA — EMPRESA: LONGINOTTI PARADOSI, Consigli.—Temporada de 1910.—Gran compañía lírica italiana.—Maestro concertador y director de orquesta, Leopoldo Mugnone.—Hoy viernes 24: 22a. función de abono, primer turno. Se representará la ópera en 4 actos, del maestro Puccini: LA BOHEME.—A las 8.30.

—El martes 28 de junio, función extraordinaria fuera de abono. Se representará la ópera en 4 actos, del maestro Wagner: LOHENGRIN. —Platea con entrada. 10 $.—A las 8.15.

ODEON—COMPAÑIA DRAMATICA ESPAÑOLA, de los ilustres artistas María Guerrero y Fernando Díaz de Mendoza.—Hoy viernes 24, dos funciones.—Tarde á las 2.30: Sa. matinée de abono: EL VERGONZOSO EN PALACIO, LOS DOS SORDOS.—Noche á las 8.30: 16a. función de abono á moda, LOS CHORROS DEL ORO, LA FLOR DE LA VIDA, ... ERGUECITA.

POLITEAMA ARGENTINO — TEMPORADA de 1910.—Gran compañía italiana de operas cómicas, operetas y ferias Città di Milano.—Hoy viernes 24: 24a. función de abono á las 50 y 9a. de las selectas. La ópera cómica en 3 actos IL CAPITAN FRACASSA.—Platea con entrada, 6 $.—A las 8.45.

COLISEO — EMPRESA ARRENDATARIA: (La Teatral)—Gran compañía lírica italiana del teatro municipal de Santiago de Chile.—Maestro concertador y director de orquesta, Giuseppe Barone.—Hoy viernes 24: Última función de todos los abonos con la ópera en 5 actos, del maestro Gounod: FAUST.—Platea con entrada, 8 $.—A las 8.30.

—El sábado 25: TRAVIATA, por G. Bellincioni.

—El domingo 26, última matiné con la ópera TOSCA.—Platea con entrada, 5 $.

—El domingo 26, á las 8.30: Gran festival en honor del maestro G. Baroni y despedida de la compañía con la ópera SALOMÉ.

COLISEO—EMPRESA: LA TEATRAL — PROximamente debut de la compañía italiana del Grand Guignol: Bella Starace Sainati y Alfredo Sainati. Segunda y última temporada de despedida, 14 funciones. Repertorio nuevo. Abono á ocho funciones dedicadas especialmente á las familias: Palcos bajos y balcón, sin entrada, 70 $; id altos, sin entradas, 40 $; tertulia de platea con entrada, 13 $.—Debut el sábado 2 de julio.

SAN MARTIN—ULTIMA TOURNEE DE DESpedida en Sud América de la eminente actriz Tina di Lorenzo y su compañía. Cuyo debut ha sido fijado para los primeros días de julio, con un repertorio completamente nuevo para Buenos Aires, para el abono á 20 funciones clásicas de moda en los días lunes, miércoles y viernes queda disponible 3 palcos balcones, altos, plateas y lunetas altas. Precios palcos balcones 360 $. Palcos altos 160 $. Plateas con entradas, 80 $. Lunetas altas con entradas, 50 $. Los abonos pueden retirarse en la secretaría del teatro, Cuyo 752, de 10 a. m. á 5 p. m.

SAN MARTIN—GRANDES Y EXTRAORDINArios espectáculos mágicos, fantásticos y maravillosos del célebre artista italiano Cav. Warry.—Hoy viernes 24, dos funciones.—Tarde á las 3 y noche á las 9: Los cromos animados. Las fuentes coloradas, El rey de la nigromancia. Experimentos por el ilustrable artista C. Warry. Mme. Melia, The ...rma's Bosco, Nuevas vistas y viajes por Watriecraff.—Platea con entrada, 3 $.

MARCONI — COMPAÑIA DRAMATICA ITAliana, dirigida por el primer actor Comm. Gustavo Salvini.—Empresa: Aldo Bertini y Ca.—Hoy viernes 24, dos funciones.—Tarde á las 2.30: El drama LA MORTE CIVILE.—Platea con entrada, 2 $.—Noche á las 8.30, El drama GIULIETTA E ROMEO, UN QUI PRO QUO.—Platea con entrada, 2.50 $.

MARCONI — FUNCIONES EXTRAORDINArias de despedida del célebre transformista Doumini y de los hermanos Giordano.—Próximamente debut.—Platea con entrada, 2 $.

AVENIDA—GRAN COMPAÑIA COMICOLIRIca de zarzuela española, dirigida por el primer actor don Emilio Carreras.—Maestro concertador y director de orquesta Arturo de Isaura. —Hoy viernes 24, 22a. función.—Tarde á las 2.30: EL REGISTRO CIVIL, EL TENORCOZ MARINA.—Noche á las 7.45: UN SIGLO DE ORO, EL DOCTOR COZ, ALMA DE DIOS, EL DOCTOR COZ.

BUENOS AIRES — CALLE CANGALLO 1053 al 1067—Compañía cómica española de Juan Balsguer, primera actriz Concepción Catalá.—Ultimas funciones.—Hoy viernes 24, dos funciones.—Tarde á las 2.30: LOS MONOSITOS, VIDA Y DULZURA.—Noche á las 8.30: EL DOCTOR GIMENEZ, EL CHIQUITIN DE LA CASA.—Platea con entrada, 2 $.

BUENOS AIRES — GRAN COMPAÑIA DE Opereta y zarzuela de Emilio Sagi-Barba.—Temporada de despedida. — El viernes 1o. de julio, debut.—Platea con entrada, 2 $.

VICTORIA—COMPAÑIA DRAMATICA ESPAñola, en la que figura el primer actor Enrique Borrás.—Director artístico Sr. S. Rusiñol.—Hoy viernes 24: 21a. función de abono y 21a. de moda. La tragedia en 3 actos MAR Y CIELO. El juguete cómico en 1 acto EL PALCO DEL REAL.—Platea con entrada, 2.60 $.—A las 8.45.

ARGENTINO — TEMPORADA DE 1910— Compañía Florencio Parravicini.—Maestro concertador y director de orquesta Francisco Payá.—Dirección artística: Eliseo Sanjuan.—Hoy viernes 24, dos funciones.—Tarde á las 2.30: EL MONSTRUO, TELEFONICAMENTE, LOS AMIGOS, PERSONAS BUSCADAS.—Noche á las 8.30: ANASTASIO EL POLLO, LOS PRIMEROS FRIOS, LOS AMIGOS.—Platea con entrada, 1.60 $.

MAYO—GRAN COMPAÑIA COMICOLIRICA española de zarzuela, dirigida por el primer actor D. José Palmada. — Maestro concertador y director de orquesta, don Emilio Acevedo.—Hoy viernes 24, dos funciones.—Tarde á las 2.30: EL AMO DE LA CALLE, LA GATITA BLANCA y LA CORZA BLANCA tomando parte la pareja de baile Las Triunfas.—Noche á las 7.45: LA CORZA BLANCA, tomando parte la pareja de baile Las Triunfas, EL AMO DE LA CALLE, LA GATITA BLANCA. Despedida de la primera tiple Srta. Cándida García con LA CORTE DE FARAON.

NACIONAL — (CORRIENTES 960)—CONferencias de don Ramón del Valle Inclán.—El sábado 25, á las 5.30 de la tarde: Primera conferencia: El arte de escribir.

Abono: Palcos bajos y balcón, sin entradas, 50 $; id altos, 35 $; platea con entrada, 15 $. Para cada conferencia: Palcos bajos y balcón, sin entradas, 15 $; id altos, 10 $; platea con entrada, 4 $; tertulias altas, sin entrada, 2.50 pesos; entrada general, 2 $; paraíso, 1 $.

NACIONAL — CORRIENTES 960—COMPAñía de zarzuela española, bajo la dirección del primer actor don Enrique Lacasa.—Maestro concertador y director de orquesta D. José Carrilero.—Hoy viernes 24, dos funciones.—Tarde á las 2.30: LA FERIA CHICA, EL MAESTRO CAMPANONE, LA GUIA DEL FORASTERO.

COMEDIA—TEMPORADA DE 1910 — GRAN compañía italiana de operetas y ferias de Ernesto Lahoz, de la que forma parte la celebre tiple G. Morosini.—Dirección: G. Piracciui. —Hoy viernes 24: Debut de la compañía con la opereta en 3 actos PRINCIPESSA DEI DOLLARI.—Platea con entrada, 2 $.—A las 8.30.

MODERNO — COMPAÑIA FRANCESA DE Grand Guignol de París, bajo la dirección artística de Mr. André Neric.—Hoy viernes 24, dos funciones.—Tarde á las 2.30: LE PORION, SOL HYAMS, LA DERNIERE TORTURE, UN PEU DE MUSIQUE.—Platea con entrada, 3 $. —Noche á las 8.30: UN PEU DE MUSIQUE, CHEMIN DE RONDE, MAISON DE RENDEZVOUS, LA DERNIERE TORTURE, PETITE BONNE SERIEUSE.—Platea con entrada, 3 $.

APOLO — EMPRESA: S. GIOVANNETTI.— Gran compañía cómicolírica dramática, nacional Podestá-Vittone.—Director don José J. Podestá.—Hoy viernes 24, dos funciones.—Tarde á las 2.30: LA CABRA TIRA AL MONTE, EL PICAFLOR, EL PATIO DE DON SIMON.—Platea con entrada, 1.60 $.—Noche á las 8.30: LA VIDA INUTIL, EL PICAFLOR.—Platea con entrada, 2 $.

TEATRO NACIONAL—SANTA FE Y CALLAO —Empresa: Giovanetti y Ca.—Compañía cómicodramática nacional de Guillermo Battaglia —Bajo la dirección de la actriz Sra. Jacinta Pezzana.—Director de orquesta, Eduardo Manella.—Hoy viernes 24, dos funciones.—Tarde á las 2.30: El drama RAFFLES.—Platea con entrada, 1.20 $.—Noche á las 8.45: El drama LA NOVELA DE UN JOVEN POBRE.—Platea con entrada, 1.60 $.

VARIEDADES—GRAN COMPAÑIA DRAMAtica española, dirigida por el primer actor don Alejandro Almada.—Hoy viernes 24, dos funciones.—Tarde á las 2.30: La comedia LOS TRAPOS DE CRISTIANOR.—Platea con entrada, 1.20 $.—Noche á las 8.30: LA MUERTE DE CRISTOBAL COLON. Estreno de la obra en 3 actos EL GENERAL SAN MARTIN.—Platea con entrada, 1.50 $.

OLIMPO—COMPAÑIA ARGENTINA DE COmedias, dramas y zarzuelas, dirigida por el actor José Prieva.—Empresa: C. Romani y Ca.—Hoy viernes 24, dos funciones.—Tarde á las 2.30: LAS DE BARRANCO.—Platea con entrada, 1.20 $.—Noche á las 8.30: LA MESA PARLANTE, LA CLASE DE LOS ASNOS.—Platea con entrada, 1.50 $.

LE MOULIN ROUGE — LAVALLE ENTRE Esmeralda y Suipacha—Gran compañía de variedades, procedente del teatro Le Moulin Rouge de París.—Director de orquesta, H. George.—Hoy viernes 24, dos funciones.—Tarde á las 2.30 y noche á las 8.45: Gran éxito de Saint Félix, Mitzi Velesi, Victor Daime, Josefina Carcelles, Bross Cesareo, Mary Vanda La Risueña, Nicoletta y Cantalamessa.—Platea con entrada, 1.60 $.

CASINO (MAIPU ENTRE CUYO Y CORRIENtes).—Grandes variedades y atracciones.—Hoy viernes 24, dos funciones.—Tarde á las 2.30 y noche á las 8.30: Debuts de Los Martes, F. Darboy. Gran éxito de toda la nueva compañía.—Entrada general, 1.20 $.

SCALA — GRAN COMPAÑIA DE VARIEDAdes y atracciones. — Siempre novedades — Hoy viernes 24: Estreno de la revista en dos actos FERME TON CADENAS!!!...—Entrada general, 1.50 $.—A las 9.

ROYAL THEATRE—CORRIENTES 835—GRAN compañía de novedades y atracciones. — Hoy viernes 24, dos funciones.—Tarde á las 2.30 y noche á las 8.30: Gran éxito de la revista en dos actos y 7 cuadros TOUS AU ROYAL.

ATENEO—CORRIENTES ESQUINA MAIPU— Moderno espectáculo cinematográfico con vistas altamente morales para familias. — Hoy viernes 24, dos grandes funciones.—Tarde á las 2.45 y noche á las 8.45: Con grandes estrenos y novedades de actualidad. Orquesta de 15 profesores.

PABELLON CIRCO ARGENTINO—CALLE RIvera entre Alvarez y Lavalleja.—Empresa Arturo Grecco y Ca.—Gran compañía, ecuestre, acrobática, equilibrista, de dramas y comedias nacionales.—Próximamente debut.

POLITEAMA ANSELMI — EMPRESA: ANselmi-Erramouspe. — Director: Miguel Anselmi. — Calle Cabildo 2147-57 (Belgrano). — Hoy viernes 24, dos funciones.—Tarde á las 2.30: Variado, programa. La pantomima EL RECLUTA.—Noche á las 8.30: Variado programa. Las obras EL FALLO DE UN INGENIERO, MOREIRA EN OPERA.—Platea con entrada, 1.50 $.

CIRCO ANSELMI (LAVALLE ESQUINA LArrea)—De Luis Anselmi. — Gran compañía ecuestre acrobática y de dramas y comedias nacionales.—Dirigida por el Sr. Vicente Vita.—Hoy viernes 24, dos funciones.—Tarde á las 2.30: No trabaja la compañía, continuando el campeonato de luchas canarias, organizadas por el comité Juventud Republicana Española.—Noche á las 8.30: Variado programa. El drama JULIAN JIMENEZ.

PABELLON PODESTA — RIVADAVIA 6500, Flores.—Gran compañía ecuestre, gimnástica y de dramas nacionales Fontanella Hnos.—Empresa J. J. Podestá.—Director A. Fontanella.—Hoy viernes 24, gran función de moda: Variado programa ecuestre y acrobático. Estreno del drama HISTORIA GAUCHA. Estreno EL RETRATO DEL PIRE. Estreno ENSALADA CRIOLLA —A las 8.30.

CIRCO EL PORVENIR—CALLES NARVAN Y Bebedero (Villa Urquiza).—En breve debutará en dicho circo una gran compañía de variedades y dramas nacionales, bajo la dirección de Carlos Fresia.

CIRCO NACIONAL.—RIVERA 641—EMPRESA Figoli y Robba.—Director Alberto Henault. —Hoy viernes 24, dos funciones.—Tarde á las 2.30: Variado programa. El drama TRANQUERA.—Noche á las 8.30: Variado programa. ¡LA CARCEL!—Entrada general, 1.20 $.

TEATRO OLIMPIA — CALLE ALMIRANTE Brown 1137-1141 (Boca).—Bajo la dirección de los primeros actores Severino y Bondesio.—Espectáculos de género libre, comedias, cantos y bailes. Domingos y días feriados, dos funciones. Espectáculos por secciones.

PALACIO NOVEDADES—EL CIRCULO DE la muerte por el ciclista Diavolo; El terceto de la Jota, cantos y bailes aragoneses; El equilibrista japonés Arayana; Los patinadores mundiales Miss Davis y Mr. Bennet; Las pulgas amaestradas por Tilmann. Ultimos días: El manco habilidoso; El fenómeno glotón; El trapecista; Los africanos salvajes. Skating Rink, abierto mañana, tarde y noche. Días de moda: martes y viernes por la noche y miércoles de tarde.

SALON AMERICANO—SAN JUAN Y RIOJA— Cinematógrafo especial para familias.—Hoy viernes 24, dos funciones.—Tarde á las 2.30 y noche á las 8.30: Grandes estrenos y novedades de actualidad.—Platea con entrada: De tarde, 0.50 $.—De noche: 0.60 $.

GRAN BIOGRAFO LAVALLE — LAVALLE esquina Suipacha.—Especial para familias.—Hoy viernes 24, dos funciones.—Tarde á las 2.30 y noche á las 8.30: Grandes funciones con sensacionales estrenos de gran arte. Programa excepcional para familias. Matiné con rifa de alhajas.—Platea con entrada: De tarde, 0.40 $.—De noche, 0.60 $.

CARLOS HAGENBECK HIJOS, EXPOSICION Internacional de ferrocarriles y transportes terrestres, Avenida Gutenberg, Tranvías 37, 34, 37, 36, 38, 35, 65, 68. Anfiteatro romano de fieras amaestradas en libertad. Funciones días de trabajo á las 4 y 8.30 p. m. Domingos y días festivos á las 10.30 a. m., á las 2.5 y 8.30 p. m. Aldea de somalíes. Museo de monos humanos. Vista de las fieras, fakirios de la India, etc.

TEATRO CIRCULO CENTRAL—CALLE JUnín 1063, entre Santa Fe y Charcas—Beneficio de sus escuelas. Grandes funciones todos los jueves, sábados, domingos y días festivos. Dos funciones, por el célebre ilusionista humorístico Mr. Carey, y el nuevo biógrafo. Platea con entrada, 0.50 $. A las 8.30.

PABELLON DE LAS ROSAS — (AVENIDA Alvear y Pereyra Lucena)—El viernes 24, festividad de San Juan, á las 2.30 p. m., por primera vez en América y á beneficio de los asilos Maternales, que sostienen en esta capital las Damas de Caridad, se celebrará la fiesta hípica árabe denominada Fantasía de la pólvora, en la que tomarán parte 42 gouniers procedentes del interior de Argel. Carrousel, carreras, fantasías y boda árabe.—Precios: Palcos sin entrada, 5 $; tribuna A 3; tribuna B, 2; tribuna C, 1.

GRAN SALON COLISEO — SAN JUAN 2007 esquina Sarandí.—Biógrafo y novedades.—Salón especial para familias.

GRAN SALON BIOGRAFO IMPERIAL — Cangallo y Esmeralda.—Salón especial para familias.

SALON DEL SUR — POZOS 1300 ESQUINA Cochabamba. Todos los días grandes estrenos.—Platea con entrada, 0.30 $.

SALON TEATRO LIBERTAD — GENERAL Urquiza 755.—Cinematógrafo especial para familias.

GRAN CINEMATOGRAFO LA ARMONIA — 3272 Belgrano 3274.—Especial para familias. Todas las noches variado programa.

ZOCO CHICO, FESTEJOS ARABES — AVEnida Alvear 1612.—Todos los días á las 3.30 4.30 y 5.30 de la tarde y á las 8.30, 9.30 y 10.30 de la noche, secciones por horas en el Pabellón de danzas árabes, dirigidas por la célebre Bella Fathma y en las que toman parte quince moras, diez músicos y seis negros sudaneses.

CENTENARIO SALON, CUYO 1157.—CINEmatógrafo especial para familias.—Función todas las noches. Siempre novedades y estrenos de vistas de actualidad.—Platea con entrada, 0.60 $.—A las 8.30.

SALON NACIONAL — CINEMATOGRAFO — Corrientes 838.

GRAN SALON 25 DE MAYO — SAN JUAN núm. 1200 esquina Pozos.—Cinematógrafo especial para familias.

BIOGRAFO EXCELSIOR — CALLE MAIPU número 351.

SALON COLON — AVENIDA DE MAYO Y Lorea—Cinematógrafo especial para familias

CINEMATOGRAFO GENERAL MITRE—Calle Boedo y Humberto I.—Especial para familias.—Función todas las noches.

### COMPRA VENTA E HIPOTECAS

**BRAVO BARROS y Ca.**

351 San Martín 361

TENEMOS FONDOS DISPONIBLES PARA INvertir en préstamos hipotecarios, que acordamos sobre casas en la capital y campos en la provincia de Buenos Aires, sur de Córdoba, sur de Entre Ríos y sur de Santa Fe; dirigirse á Bravo Barros y Ca., 351 San Martín 361, sección hipotecaria. a322

**MARIO LIVINGSTON**

536 Bartolomé Mitre, U. T. 2465 (Avenida)

LA NOTA DEL DIA

*VENDO EN LA CALLE CALLAO—*

CALLAO AL LLEGAR A LA ESQUINA DE Las Heras, vendo un espléndido lote de terreno de 17 varas de frente por 40 de fondo.

**Mario Livingston**

536 Bartolomé Mitre, U. T. 2465 (Avenida)

*COMPRO EN SANTIAGO DEL ESTERO—*

AL NORTE DEL RIO SALADO, CAMPO LIMpio ó con monte, cerca ó no de estación, con agua y de una extensión de 5 á 20.000 hectáreas.

**Mario Livingston**

536 Bartolomé Mitre, U. T. 2465 (Avenida)

*DOY EN HIPOTECA DEL 7 AL 8 o|o—*

CUALQUIER SUMA DE DINERO SUPERIOR á 50.000 $. Tanto á oro como á papel, con plazo de uno á nueve años para el pago, pudiendo levantarse la deuda con amortizaciones parciales ó totalmente. Consigo renovaciones de hipotecas á vencerse.

**Mario Livingston**

536 Bartolomé Mitre. U. T. 2465 (Avenida)

*CEDULAS NACIONALES—*

TRAMITO PRESTAMOS ANTE EL BANCO Hipotecario Nacional, ó cualquiera de sus agencias. Todos los gastos que origine la tramitación del préstamo, hasta liquidarlo, son de mi cuenta.

**SUCURSAL BAHIA BLANCA**

A CARGO DEL SEÑOR ENRIQUE RAYCES (Avenida Colón 261, Bahía Blanca)

Mario Livingston — Bartolomé Mitre 536

**EDUARDO LIVINGSTON**

Florida 444. U. T. 2121 (Avenida)

*EN LA PAMPA VENDO A 12 $—*

10.000 HECTAREAS CON AGUA CERCA, VArios jagüeles y arroyos permanentes. Facilidades de pago.

**Eduardo Livingston**

Florida 444. U. T. 2121 (Avenida)

*PARA RENTA COMPRO—*

VARIAS PROPIEDADES BIEN UBICADAS Y desde 80.000 á 150.000 $.

**Eduardo Livingston**

Florida 444. U. T. 2121 (Avenida)

*HIPOTECAS—*

TENGO PARA COLOCAR CUALQUIER SUMA superior á 20.000 $, sobre casas ó campos, á intereses que varían según la importancia de la cantidad tomada ó la responsabilidad del propietario. Plazo hasta 9 años, pudiendo hacerse amortizaciones voluntarias.

**Eduardo Livingston**

Florida 444. U. T. 2121 (Avenida)

*BANCO HIPOTECARIO NACIONAL—*

ME OCUPO PREFERENTEMENTE DE PREScamos ante este Banco, adelanto todos los gastos para la tramitación, tasaciones, escrituraciones, etc. Consigo aumentos sobre préstamos anteriormente acordados y cancelo con fondos propios las primeras hipotecas que reconozcan cualquiera que sea su importancia en la capital y cualquier punto de la república. El solicitante sólo tiene que firmar la solicitud, lo demás corre por mi cuenta.

**HORACIO C. BUSTAMANTE**

Corredor de Bolsa

Calle Bartolomé Mitre 459. U. T. 3610 (Avenida) Coop. Telef. 3124 (Central)

Sección hipotecas y propiedades á cargo del señor Dionisio Cornille

EN HIPOTECA CUALQUIER CANTIDAD QUE se desee obtener, tengo disponible en las mejores condiciones de plaza, á oro y papel.

**ALBERTO BUSTAMANTE**

COMISIONES

Escritorios: Cangallo 417

OFREZCO EN HIPOTECA CUALQUIER SUma de dinero á bajo interés y largos plazos. Operaciones rápidas.

**Corvera y Peralta Martínez**

318 - San Martín - 326

*EN VENTA:*

CASAS DE FAMILIA, CASAS DE RENTA, terrenos para edificar, terrenos para especular fraccionando. Campos para agricultura, campos para ganadería, campos de renta. Ofrecemos negocios de esta índole. Facilitamos la colocación de capitales en negocios ventajosos. Ocurran los interesados á Corvera y Peralta Martínez, San Martín 326.

PRESTAMOS HIPOTECARIOS A ORO Y PApel, sobre casas en la capital y campos en las provincias de Buenos Aires, Santa Fe, Córdoba y Entre Ríos, territorios de la Pampa, Neuquen y Río Negro. A largos plazos y al más bajo interés. Operaciones rápidas. Tramitamos préstamos del Banco Hipotecario Nacional y cualquiera de sus sucursales. Ocurra el interesado á Corvera y Peralta Martínez, 318 San Martín 326.

**ADOLFO BULLRICH y Ca.**

San Martín 254 y Florida 269 y 273

*SECCION VENTAS PARTICULARES E HIPOTECAS—*

HABIENDO ESTABLECIDO EN NUESTRA casa una sección de ventas particulares e hipotecas, comunicamos al público que dedicamos preferente atención á esta clase de negocios.

Tenemos pedidos y ofrecimientos de propiedades urbanas y rurales y dinero para colocar en hipotecas á largos plazos. a p.f

**A. H. THEULE**

Florida 230. U. T. 60 (Avenida)

*CASAS EN VENTA—*

CALLE BELGRANO, DENTRO DE ENTRE Ríos, 9 3|4 por 70, con siete habitaciones, 66.000 $.

JUNCAL ALTURA GALLO, 10 POR 30, CON seis habitaciones, 30.000 $ á largos plazos.

CALLE LEONES POR CABILDO, 20 POR 28, con siete habitaciones, 25.000 $, con cédulas.

A CINCO CUADRAS DEL ONCE, CALLE Alsina, 11 por 21, con cinco habitaciones, en 19.000 $.

COCHABAMBA Y TREINTA Y TRES, MODERna, 12.10 por 23, con seis piezas, en 17.500 $.

*TERRENOS EN VENTA—*

A CINCO CUADRAS DE LA PLAZA DE MAyo, 10.10 por 51.50, en 57.000 $.

CORDOBA POR SUIPACHA, 10 POR 35, NOtable ubicación, 85.000 $.

BEYRREDON A DOS CUADRAS DE CORdoba, 10 por 49 1|2, con construcciones, en 55.000 $.

EN CABALLITO, FLORES, COLEGIALES, URquiza, Villa Devoto, Mataderos, etc., varios lotes de 300 á 500 varas cuadradas.

SE OCUPA CON PREFERENCIA DE LA compra y venta de casas, campos y terrenos, así como préstamos hipotecarios á oro, papel ó cédulas, sobre propiedades en la capital y en la provincia. a p. jn21

**V. S. Lobato y Ca.**

42 San Martín 48

EN VENTA PARTICULAR, PROPIEDAD DE gran renta al norte. A media cuadra de la plaza Lavalle. Produce $ 36.000 anuales, renta que puede elevarse, $ 390.000. A plazos. San Martín 48.—V. S. Lobato y Ca.

EN VENTA PARTICULAR, PARA RENTA. Misiones altura Moreno, casa de departamentos. $ 40.000, á plazos. San Martín 48.—V. S. Lobato y Ca.

EN VENTA PARTICULAR, RODRIGUEZ PEña altura Santa Fe, 10 varas por 48. Edificio antiguo, $ 250 vara cuadrada. San Martín 48.—V. S. Lobato y Ca.

EN VENTA PARTICULAR, CASAS Y TERREnos en Flores, Caballito y Belgrano. Cualquier precio. San Martín 48.—V. S. Lobato y Ca. a224

**Althaparro Hnos.**

San Martín 158. U. T. 2500 (Avda.)

HACENDADOS, AGENTES DE NEGOCIOS RURALES, COMISIONES EN GENERAL

NOS OCUPAMOS DE PREFERENCIA EN LA tramitación de negocios rurales, contando con larga práctica en la ganadería.

Hemos visitado personalmente varios campos de los que ofrecemos en venta ó arrendamiento, pudiendo dar informes completos de ellos y garantir su exactitud.

50.000 PESOS EN HIPOTECA NECESITAMOS urgente, sobre casa en esta capital. Se paga buen interés. a224

**Reyes y Del Carril**

Cangallo 521

TENEMOS PARA LA VENTA, 25.000 METROS de tierra, situada á 3 cuadras de la estación y pueblo Ingeniero White, divididos en dos manzanas acambradas. Ocurra el mismo interesado á Reyes y del Carril.

TENEMOS PARA VENDER EN LA CALLE Arenales á la altura del 2000, un petit hotel, de 10 varas de frente por 40 de fondo, con 10 habitaciones. Ocurra el mismo interesado á Reyes y del Carril.

TENEMOS PARA VENDER EN BELGRANO, calle Pampa entre

COCINERO REPOSTERO Y PASTELERO, SE ofrece con buenas recomendaciones; calle Tacuarí núm. 966. c223

COCINERO FRANCES, SE OFRECE CON BUENOS certificados, para casa de familia ó artistas; Brandner, Maipú 962. c223

COCINERO, PASTELERO Y REPOSTERO DE profesión, francés, joven, se ofrece; Corrientes 1450, por carta. c123

COCINERO DE PROFESION, COCINA A TODO estilo, se ofrece para casa de familia, con recomendaciones; Tucumán 1445. c224

COCINERO RECOMENDADO, SE OFRECE para casa de familia, sabe bien su obligación; Uruguay 1006. c124

COCINERO REPOSTERO, HOMBRE SOLO, se ofrece recomendado, para ciudad ó campo; Paraguay 1046. c223

COCINERO COMPETENTE Y CON RECOmendaciones, se ofrece para casa de negocio; Montevideo 1019, departamento 12. c223

COCINERO JOVEN, PARA CASA DE FAMIlia, recomendado, se ofrece; Maipú 556. c424

COCINERO PASTELERO, REPOSTERO, RECOmendado, se ofrece, con ó sin mercado; Tucumán 847. c223

COCINERO DE PROFESION, SE OFRECE para casa de familia, con buenas recomendaciones; Montevideo 858, pieza 6. c224

COCINERO PRACTICO Y RECOMENDADO, se ofrece para casa de familia; Montevideo núm. 1019, departamento 12. c223

COCINERO SE OFRECE CON BUENAS RECOmendaciones, aseado; calle La Paz número 43. c224

COCINERO BUEN JEFE, SE OFRECE. COcina á la francesa, con excelentes recomendaciones; Carlos Pellegrini 895. c224

COCINERA REPOSTERA, DE PROFESION, joven italiana, se ofrece con una niña de 6 años, con buenas recomendaciones, sue do 60 pesos; Parma 286. c224

COCINERA DE PRIMER ORDEN, ALEMANA con certificados inmejorables, de familias distinguidas, se ofrece, sueldo 90 $; por carta á C. F., Santa Fe 2086. c224

COCINERA FORMAL, DE LA ALTA ITAlia, se ofrece para matrimonio solo ó corta familia, sabe planchar; tratar personalmente, Esmeralda 22, segundo piso. c124

COCINERA O MATRIMONIO ARGENTINO, SE ofrece con buenas recomendaciones; Plaza núm. 2625, Belgrano, oeste; dirigirse á Alejandro G. c222

COCINERO REPOSTERO, DE PROFESION, se ofrece, recomendado, con ó sin mercado, con ó sin cama; R. Nimes, calle Uruguay número 864. c223

CUISINIER FRANCAIS, ARRIVANS D'EUROpe, cherche á seplacer en famille au club, reference de premiere maison; á J. Buret, Hotel Deutscher Bund, Paseo de Julio 420. c521

COCINERO DE PROFESION SE OFRECE SUpuesto ó efectivo, también para comidas extras, es hombre formal, tiene certificados, es limpio, tranquilo, sin vicios, con ó sin mercado; Paraguay 1100. c124

COCINERA DE PROFESION FRANCESA, SE ofrece, sabiendo muy bien su obligación, habiendo servido en las mejores casas de Burdeos, con excelentes recomendaciones, sueldo de 80 á 90 $; Libertad 1281. c124

COCINERAS, MUCAMAS, NIÑERAS, INSTItutrices, gobernantas, damas de compañía, sirvientas para viajar, con ó sin sueldo; Su pacha número 1010. Esta agencia devuelve el dinero no sirviendo sus clientes. c522

COCINERA ITALIANA, PERSONA SERIA, SE ofrece para corta familia extranjera ó para casa de señor solo, sabe dirigir la casa, tiene muy buenas recomendaciones; Charcas número 842. c223

COCINERA ARGENTINA, DE COLOR, SE ofrece con una hija de 19 años, para mucama y un niño de 3 años que no incomoda, para la ciudad ó pueblo cerca de la capital, ó estancia cerca, con muy buenas recomendaciones; para tratar Humberto I 2447, pieza 9. c224

COCINERA ITALIANA, BUENA, COCINA A varios estilos, sola, formal, se ofrece recomendada, para la cocina solamente. No atiende por carta; Paraguay 3301, casi Salguero. c222

PORTERO SE OFRECE, CARLOS PELLEGRIni 54, José A. Fidalgo. c323

DOS MUCAMAS, SE OFRECEN, SABEN SU obligación; Viamonte 2148. c224

ESPAÑOL DE 30 AÑOS, SE OFRECE PARA acompañar señor, ordenanza de oficina ó trabajo análogo, sin pretensiones, tiene garantías; dirigirse por carta ó personalmente, calle Cochabamba 900. c124

GRAN REGISTRO DE COLOCACIONES ARgentino, inglés, francés, alemán, español italiano y norteamericano, ofrece un servicio especial, muy bien recomendado para ciudad y campaña. Casa muy seria. Se atiende todos los pedidos, rápido y por el gran sistema moderno, ofrecen las mejores instituttrices, diplomadas en Francia, Inglaterra y Alemania, gobernantas, niñeras, mucamas, cocineras y cocineros de profesión y sencillos, de varias nacionalidades, matrimonios, amas de llaves, caseras, mucamas, porteros de buena presencia, muy bien recomendados; San Martín 652. c30 17

HOMBRE PRACTICO, SE OFRECE PARA portero ó peón de patio, con buenas referencias, francés; dirigirse á J. C., Talcahuano número 318. c222

HOMBRE SERIO, CASADO, SE OFRECE CON buenas recomendaciones de su conducta, para sereno, portero, práctico para limpieza de escritorios ó encargado de casa; calle Bolougne-sur-mer 642. c224

HOMBRE DE CIERTA EDAD, ALEMANAUSTriaco, de toda confianza, sin vicios, sabiendo bien la cocina á varios estilos, se ofrece con buenas recomendaciones para cuidar casa, servicio de uno ó más señores ó otra cosa; á F. B., Vicente López 61. c224

JOVEN DE 21 AÑOS, SE OFRECE PARA MUcamo de comedor ó portero; dirigirse por carta á J. H., Córdoba 1850. c224

JOVEN ESPAÑOL, DE 22 AÑOS, SE OFRECE para portero ó mucamo; calle Uspallata número 218. c223

LAVANDERA Y PLANCHADORA SE OFRECE para casa de familia; Tucumán 927. c823

LAVANDERA RECOMENDADA, SE OFRECE para lavar ropa de niños en casa ó en la casa Lombaré 1162. c223

LACAYO SE OFRECE CON MUY BUENAS recomendaciones; dirigirse á F. B., calle Tucumán 456. U. T. 2443 (Avenida). c424

MUCAMA BUENA DE ADENTRO, SE OFRE ce: Uruguay 839. c224

MUCAMA SE OFRECE CON BUENAS RECOmendaciones; Perú 984. c324

MUCAMA COSTURERA, SE OFRECE, O PARA cocinera; Tacuarí 1031. c124

MUCAMA, SE OFRECE PARA CASA DE CORta familia; Montevideo 643. c124

MUCAMA, SE OFRECE CON BUENAS RECOmendaciones; Esmeralda 971. c124

MUCAMA, SE OFRECE CON BUENAS RECOmendaciones; Almagro 776. c224

MUCAMA SE OFRECE TIENE BUENAS RECOmendaciones; Almagro 776. c224

MUCAMA SE OFRECE CON BUENAS RECOmendaciones; Posadas 463. c124

MUCAMA SE OFRECE PARA MATRIMONIO solo; Melo 178. c323

MUCAMA SE OFRECE PARA TODO SERVICIO menos cocina; Tucumán 867. c223

MUCAMA SE OFRECE, SABE COSER Y planchar, sueldo 50 $; Acevedo 865. c323

MUCAMA PARA ADENTRO, ARGENTINA, SE ofrece recomendada; Maipú 660. c223

MUCAMA BUENA, SE OFRECE CON RECOmendaciones; Florida 948. c822

MUCAMO DE COMEDOR, SERIO Y COMPEtente, se ofrece; Suipacha 938. c323

MUCAMO DE COMEDOR SIN BIGOTE, COfrac, se ofrece; Cangallo 1305. c521

MUCAMO DE COMEDOR, SE OFRECE, AFEItado, recomendado; Reconquista 632. c223

MUCAMO DE COMEDOR, SE OFRECE CON buenas recomendaciones; Maipú 359. c322

MAITRE DE HOTEL, FRANCES, AFEITADO, se ofrece para servir comidas en reuniones, tiene frac y smoking; Suipacha 845. c620

MUCHACHO PARA LIMPIEZA DE PATIOS, peón de cocina ú otros trabajos, se ofrece; Carlos Pellegrini 821. c224

MUCAMA DE ADENTRO SE OFRECE CON recomendaciones; Paraguay 748, pieza número 11. c223

MUCAMA PARA ADENTRO, SE OFRECE CON buenas recomendaciones; Ayacucho 322, departamento 1. c223

MUCAMA SE OFRECE PARA CASA DE CORta familia, con buenas recomendaciones; calle Irala 239. c224

MUCAMA, SE OFRECE PARA CASA DE CORta familia; Montevideo 643, pieza número 2. c214

MUCAMA DE ADENTRO, ESPAÑOLA, SABE coser, se ofrece, sueldo 40 $; Santiago del Estero 727. c224

MUCAMA PRACTICA, SE OFRECE, ENTIENde de costura; Bartolomé Mitre 4119, departamento E. c223

MUCAMA PARA ADENTRO, QUE SABE COser y planchar, se ofrece con buenas recomendaciones; Juncal 1141. c224

MUCAMA VASCA, MUY COMPETENTE, SE ofrece con buenas recomendaciones, sabe coser; Tucumán 1067. c223

MUCAMA DE ADENTRO, SE OFRECE CON buenas recomendaciones; por carta á M. R., Avenida Alvear 241. c223

MUCAMA GENERAL O SIRVIENTA, PARA matrimonio solo, se ofrece; Rodríguez Peña número 554. c224

MUCAMA PRACTICA SE OFRECE, ENTIENde de costura; calle Barto omé Mitre número 1412, departamento E. c224

MUCAMA DE ADENTRO, SE OFRECE CON buenas recomendaciones, para casa de familia; Suipacha 1219, pieza 7. c223

MUCAMA DE ADENTRO, SE OFRECE CON buenas recomendaciones; calle Moreno número 1051. c224

MUCAMA DE COMEDOR O DE ADENTRO, vasca, se ofrece, con buenas recomendaciones, sue do 55 $; General Urquiza 37. c521

MUCAMO SE OFRECE, CON FRAC Y SIN bigote, para comedor solo; S. F., Santa Fe 1062. c324

MUCAMO, MUY COMPETENTE, AFEITADO, con frac, se ofrece para banquetes, extras; Córdoba 1102. c224

MUCAMO SERIO Y PRACTICO PARA COmedor, se ofrece; dirigirse por carta, Venezuela 984. c322

MUCAMO O PORTERO, SE OFRECE, HOMbre formal y de buena presencia; Tacuarí núm. 1031. c124

MUCAMO DE PROFESION, SE OFRECE CON buenas recomendaciones; Carlos Pellegrini núm. 787. d10 19

MUCAMO DE FRAC, ITALIANO, RECOMENdado, se ofrece; Santiago del Estero 689. d323

MUCAMO DE COMEDOR O PORTERO, SE ofrece con recomendaciones; Arenales número 1896. c224

MUCAMO DE COMEDOR, FORMAL Y CON buenas recomendaciones, se ofrece; Viamonte 938. c224

MUCAMO DE COMEDOR SE OFRECE, RECOmendado; dirigirse á S. N., de 12 á 6 de la tarde, Cerrito 841. c224

MUCAMO JOVEN, SE OFRECE PARA CASA de corta familia ó matrimonio solo; por carta á J. R., Avenida de Mayo 695. c223

MATRIMONIO, SE OFRECE COMO MUCAMO y mucama, con recomendaciones; por carta á A. J., Paso 612. c323

MATRIMONIO FRANCES, SE OFRECE, EL cocinero y ella mucama, con recomendaciones; Tucumán 315. c224

MATRIMONIO SIN HIJOS, SE OFRECE CON recomendaciones, ella buena cocinera y él portero ú otros quehaceres; Venezuela número 1292. c224

MATRIMONIO SERIO, ESPAÑOL, SE OFRECE para caseros de casa de familia que se ausente para Europa, con buenas recomendaciones de caseros; á M. G., Laprida 1656. c224

MATRIMONIO ESPAÑOL, SIN HIJOS, SE ofrece con recomendaciones, él quintero y jardinero, ella buena cocinera; Venezuela número 1292. c224

MOZO PARA PORTERO Y LIMPIEZA DE frentes, práctico, se ofrece con buenas recomendaciones; dirigirse á M. C., calle Maza número 176. c124

MUCAMO O PORTERO FORMAL, ESPAÑOL, con frac, buena presencia, se ofrece, prefiere familia alemana ó inglesa; Méjico 1419, sueldo 70 á 80 $. c224

MUCAMO ESPAÑOL DE 20 AÑOS, PRACTIcon en la limpieza y servir la mesa, se ofrece; dirigirse por carta ó personalmente, calle Juncal 1323. c224

MUCAMO COMPETENTE FORMAL, SE OFRece para comidas y reuniones, con buena ropa y frac, suplente por días, precio módico, con bigote; Cerrito 553. c121

MUCAMAS VASCAS, SE OFRECEN DOS, UNA de comedor y otra de adentro, con buenas recomendaciones; Cuyo 236, U. T. 1564 (Avenida). c124

MUCAMA ESPAÑOLA, DE ASTURIAS, PARA comedor, se ofrece para casa de matrimonio ó de corta familia sin niños, tiene certificados de familias distinguidas; Paraguay 960. c322

MUCAMA FORMAL Y DE BUENA PRESENcia, desea colocarse para coser y atender el gobierno de casa de familia seria; San Juan núm. 1022. c222

MUCAMA DE ADENTRO, SERIA Y DE BUEna presencia, se ofrece para casa de buena familia, sabe coser muy bien y tiene buenos informes; San Juan 1022. c322

MUCAMO DE COMEDOR O PORTERO, SE ofrece, de 21 años de edad y mucama de adentro, con buenos informes; dirigirse por carta á J. H., Córdoba 1850. c322

MUCAMO PARA SEÑOR, SE OFRECE, HAblando francés y práctico en viajar por Europa, desearía buena colocación; Rodríguez Peña núm. 1683. J. B. c15 22

MUCHACHO DE 18 AÑOS, ESPAÑOL, RECién llegado, se ofrece para almacén, tiene buenas recomendaciones; dirigirse por carta á M. B., en las oficinas de este diario. e322

MATRIMONIO ALEMAN, SIN HIJOS, SE ofrece, el portero ó mucamo, ella cocinera; dirigirse á R. R., 25 de Mayo 518, primer piso, ascensor. c324

MATRIMONIO FORMAL, SIN HIJOS, POCAS pretensiones y buenos informes, se ofrece con él de cama, ella cocinera y el marido portero ú otro trabajo; Blanco Encalada 2651, Belgrano. c224

MATRIMONIO FORMAL, SE OFRECE PARA cuidar casas por la temporada de Europa ó escritorios con los últimos certificados de 12 años de caseros; D. S., Florida 668, altos, pieza número 14. c223

MATRIMONIO FRANCES, ELLA BUENA COcinera y él mucamo, se ofrece con muchos años de recomendaciones de la misma casa, para ciudad ó campo; dirigirse Bernardo de Irigoyen número 1054. c322

MATRIMONIOS OFRECE LA COMISIONARIA, la única agencia de argentinos en Buenos Aires, para ciudad y campaña, recomendadores, Unión Telefónica 1564 (Avenida), Cuyo 236. Por carta ó teléfono. c124

MATRIMONIO SE OFRECE CON UNA HIJA de 6 años, la señora mucama ó cocinera, el marido carrero, cochero, mucamo ó portero, son personas trabajadoras, serias y honradas; pueden ser vistos personalmente á M. P., Provincias Unidas 117. c223

MUCAMO PARA SEÑOR SOLO, ESPAÑOL, de 38 años, habla francés, posee excelentes certificados de diplomáticos y familias distinguidas, desea ocupación con señor respetable y que pague buen sueldo; dirigirse por carta solamente á T. Pérez, Río Bamba 377. c323

NIÑERA FRANCESA, SE OFRECE PARA CAsa de familia distinguida, con recomendaciones; Terrada 932 (Flores). c323

PEON DE COCINA, SE OFRECE CON BUEnas recomendaciones, es práctico; por carta ó personalmente á J. G., Cerrito 841. c124

PEON DE COCINA, MEDIO COCINERO, SE ofrece para ciudad ó campaña; dirigirse por carta ó personalmente, Cochabamba 900. c124

PORTERO BIEN RECOMENDADO Y CON buena ropa, se ofrece; dirigirse por carta ó personalmente, Charcas 628. c124

PORTERO O LACAYO, DE 18 AÑOS, SE ofrece, con buenas recomendaciones; Carlos Pellegrini 1300. c124

PORTERO HOMBRE FORMAL, SE OFRECE con recomendaciones; San Martín número 488. c523

PLANCHADORA POR MES O POR DIA, SE ofrece, sabe planchar toda clase de ropa; por carta, San Luis 2444. c322

PLANCHADORA SE OFRECE PARA CASA de familia y lavar ropa chica; calle Andes número 836. c223

PLANCHADORA SE OFRECE PARA CASA de familia, plancha toda clase de ropa y tiene muy buenas recomendaciones; Montevideo número 1082. c422

PLANCHADORA SE OFRECE PARA CASA DE familia ú hotel, plancha toda clase de ropa; por carta, Santa Fe 1945, departamento número 8. c224

PEONES PARA JUNTAR MAIZ, HERREROS, carpinteros, quinteros, matrimonios, albañiles, peones para estancias, aradores, se ofrecen agencia Alvarez; Paseo de Julio 356, U. T. 1656 (Avenida). d10 19

SEÑORA ITALIANA SE OFRECE PARA TOdo servicio; Cuyo 4494. c521

SEÑORA SE OFRECE CON HIJO DE 12 AÑOS para servicios de persona sola ó corta familia; Corrientes 1450. c124

SIRVIENTA ITALIANA, SE OFRECE PARA casa de matrimonio; Talcahuano 1218, pieza 68. c124

SEÑORA FORMAL SE OFRECE PARA ARREgar habitaciones de 8 á 11 y de 1 á 5; D. S., Florida 668, altos, pieza 14. c223

SEÑORA SERIA, SE OFRECE CON BUENAS recomendaciones, para lavar y planchar; Arenales 1239, departamento 2. e124

SEÑORITA SE OFRECE PARA MUCAMA DE adentro ó de comedor, con buenas recomendaciones, sabe coser, ó acompañar niñas mayores, sueldo 50 $; Defensa 627. c224

SEÑORA VASCOESPAÑOLA, CON UN MES DE residencia en el país, se ofrece como ama de llaves ó doncella para la señora, en casa de familia distinguida. Sabe confeccionar esmeradamente toda clase de ropa blanca y de color. Referencias á satisfacción; calle Salguero número 63. e624

WANTED SERVANT ABLE TO COOK AND do hause hold work mult be French; apply to W. Lovegrors, Gran Dock, Enselada, F. C. Sur; calle Río La Plata 361. 423

## OFICIOS VARIOS PEDIDOS

AGENTES Y CORREDORES EN TODA LA república, se necesita para la colocación de acciones, se paga buena comisión; por carta ó personalmente á La Propiedad, sociedad anónima de edificación y ahorro, Lavalle 485. d10 10

CORREDORES, SE PRECISAN, BUENA COMisión; de 10 á 12, Río Bamba 1026. d624

CORREDORES PARA OBTENER SUBSCRIPciones para espléndidas revistas extranjeras, se necesitan; tratar con Oscar Zaefferer, Santa Fe 2618, de 11 á 12 m. d424

CHAUFFEUR SE NECESITA PARA AUTOmóvil de carga en casa introductora, indispensable presentar certificados de competencia y confianza; dirigirse á casilla de correo número 151. e824

EMPLEADO PARA CORRESPONDENCIA alemana y francesa, se necesita, indicar referencias y demás detalles bajo Máquina, en las oficinas de este diario. d224

JOVENES QUE TENGAN MAQUINA DE EScribir, se necesitan, 8 horas de trabajo, dos pesos diarios; Sáenz Peña 414. d223

JARDINERO Y QUINTERO, QUE SEA JOVEN, se necesita con recomendaciones; Juncal número 1641. d822

JOVEN DE 15 A 20 AÑOS, QUE HABLE ESpañol y francés, se necesita; Florida número 251. e823

JOVEN, SE PRECISA CON BUENA LETRA y que sepa cuentas, con recomendación, buen sueldo; Avenida de Mayo 1064. d124

JOVEN DE 15 O 16 AÑOS, QUE TENGA buena letra, se precisa para escritorio y mandados, Avenida de Mayo 1246, 4o. piso, ascensor. d324

JOVEN DE 18 A 20 AÑOS, CON BUENAS RE-comendaciones, práctico en trabajos de escritorio, se necesita, dirigirse por carta solamente á O. V., en la administración de este diario. d322

JOVEN COMPETENTE, CON CONOCIMIENtos prácticos en el ramo de las artes gráficas, para tomar trabajos y atender al público en el mostrador, se necesita, exígese buena letra; dirigirse con ofertas bajo sobre con la palabra Competente, en las oficinas de este diario. G423

MAYORDOMOS, AYUDANTES, GALPONEROS se necesitan para estancias, ingenieros civil, mecánicos y constructores, ajustadores, maestros y otros empleados para ciudad y campaña; 25 de Mayo 638, La Universal. d323

OFICIALES HERREROS, PARA TRABAJOS artísticos, se necesitan; Castro Barros número 87. d523

OFICIALES HERREROS, PARA CONSTRUCciones metálicas, se necesitan; Castro Barros núm. 87. d523

SEÑORITA JOVEN, BIEN EDUCADA, PARA dama de compañía de persona distinguida, se necesita; Moreno 2889. d223

SEÑORA DECENTE, DE BUENA PRESENcia, se necesita para negocio; Cangallo número 2521. c223

SEÑORITA PARA ATENDER UNA VITRINA con termómetro en la exposición de higiene, se necesita: Cangallo 644, de 3 á 4 de la tarde. Se prefiere entienda en el ramo. d124

TEJEDORES BUENOS PARA ARTICULOS DE algodón, se necesitan para importante fábrica de Montevideo; dirigirse en Buenos Aires al Colonizador Dell'Acqua, calle Darwin 752, Chacarita. 322

## OFICIOS VARIOS OFRECIDOS

A CASAS DE COMERCIO SE LLEVAN LIbros, por 80 $; por carta calle Belgrano número 844. e623

ADMINISTRADOR DE ESTANCIA CON 10 años de práctica, se ofrece con referencias; por carta á M. W., calle E. Tornquist número 3920. e323

ARTISTA MIME, HABIENDO TRABAJADO durante diez años en París en las compañías de pantomima y cinematográficas, se ofrece para teatros ó circos; dirigirse por carta á Mr. Narcisse G., en las oficinas de este diario. e224

CHOFER, HOMBRE FORMAL, HABIENDO servido á distinguidas familias, se ofrece; Piedras 409. e124

COCHERO PARA CASA DE FAMILIA, SE ofrece con buenas recomendaciones; Paraguay 940. c121

CORBADOR DE ALQUILERES U OTRA COcinera seria, se ofrece hombre formal, fianzas á satisfacción; Méjico 2915. 630 2

COSTURERA SE OFRECE PARA CASA DE familia, costura sencilla; dirigirse por carta, Manuella 1081. e322

CORTADORA FRANCESA, CORTA E HILVAna vestidos y confecciones, especial hechura sastre, se ofrece; Rodríguez Peña 566. e619

COCHERO PARTICULAR, BUENO, FRANCES, soltero, de buena presencia, se ofrece bien recomendado; Santa Fe 1686. e223

COCHERO SE OFRECE PARA CASA PARTIcular, afeitado; Pasaje San Carlos número 49. e421

CABALLERO CONOCIENDO BIEN LAS MAtemáticas, inglés, francés y español, se ofrece como ayudante de ingeniero ó secretario particular. Escribir á F. García, Charcas 1422. e522

CONTADOR CON MUCHOS AÑOS DE PRACtica, se ofrece para arreglar libros atrasados ó mal llevados, balances, inventarios, compulsas, contabilidades por hora, etc. Precios módicos. Francisco F. Klarich, calle Guanacache número 4062. e322

EMPLEADO PARA ESTANCIA, SE OFRECE, francés, práctico en instalaciones, contabilidad, etc., ha desempeñado puesto de mayordomo; Factotum, puede restante. e422

EMPLEADO JOVEN, ARGENTINO, CON LEtra clara, se ofrece para escritorio, casa de remates, etc., con referencias de primer orden; dirigirse por carta ó personalmente á M. B., en las oficinas de este diario. e324

ENFERMERO COMPETENTE, 10 AÑOS DE ESservicio en los hospitales de París, busca empleo análogo en sanatorio ó casa particular; dirigirse al consultorio del señor P. Brouty, masajista, Esmeralda 412, de 3 á 5 p. m. e623

GOBERNANTA SE OFRECE PARA CASA DE familia distinguida, puede enseñar el francés y acompañar á 1 ó 2 niñas, buena pronunciación; dirigirse por carta, Arenales 1010. y124

HOMBRE FORMAL, 35 AÑOS DE EDAD, soltero, actualmente empleado, deseando mejorar su posición, se ofrece para casa mayorista á datar del 10. de julio; por carta á J. S., Mercedes 369. e323

HOMBRE SERIO, QUE CONOCE BIEN LA plaza y provincias, busca puesto de confianza ó empleo en exposición, para casa fuerte. Habla cuatro idiomas, inmejorables certificados y referencias; O. H., Victoria 978. e520

HOMBRE JOVEN, QUE OCUPA EL CARGO de subgerente contador de importante sociedad anónima y que ha desempeñado varios puestos (ganados por concurso) en Bancos, desea puesto de tenedor de libros, ajo ó por horas, posee certificados y referencias inmejorables; casilla de correo 1014. e27 4

JOVEN DE 17 AÑOS, ESPAÑOL, SE OFRECE como cadete de casa de comercio ó almacén, sabe andar en bicicleta, con recomendaciones; Lavalle 1177, segundo piso. e322

JOVEN CON CONOCIMIENTOS DE TENEDUría de libros, se ofrece para escritorio, buenas referencias, sin pretensiones; á M. Sánz, Estados y Oficios 677. e222

JOVEN DESEA EMPLEARSE COMO CADETE de escritorio ó casa de comercio, sabe escribir á máquina y posee buenas referencias; por carta á P. M., Parral 71 (Caballito). c10 21

JOVEN INTELIGENTE Y TRABAJADOR, SE ofrece para almacén, escritorio, bazar, ferretería, corralón de maderas, corredor á sueldo y comisión, pocos pretensiones; ofertas á Pedro, poste restante, capital. e224

JARDINERO BOTANICO, QUE HA ESTADO en casas de importancia, se ofrece, es muy práctico en multiplicación, jardines, parques, invernáculos, etc.; dirigirse á S. E. Jardinero, 25 de Mayo 479. e323

JOVEN INTELIGENTE, SERIO, SE OFRECE como dependiente de almacén, escritorio, ferretería, corralón, cobrador, apuntador, ciudad ó campaña, habla italiano; dirigirse por carta á Pedro, poste restante, capital. e521

MODISTA SE OFRECE PARA CASA PARTIcular; Blanco Encalada 3124. e124

MODISTA SE OFRECE PARA CASA PARTIcular, corta por figurín; Tacuarí número 1031. e124

MAYORDOMO CON TITULO, O ENCARGADO de prueba, se ofrece; F. R., calle Lima número 554. e521

MODISTA RECOMENDADA, SE OFRECE POR mes para casa de familia distinguida, especialidad en trajes sastre y fantasía; J. B. L., Provincias Unidas 1444. e224

MAYORDOMO FRANCES, SE OFRECE PARA cualquier punto, 12 años de práctica, certificados y referencias; por carta á Bétous, calle Cangallo 988, primer piso. e422

MAYORDOMO, PERSONA JOVEN, CON PRACtica en ganadería, agricultura, alfalfares ó invernada, etc., se ofrece con inmejorables certificados; dirigirse á V. P., Río de Janeiro número 1556. c10 17

MAYORDOMO ARGENTINO, PARA ESTAblecimiento de campo, se ofrece con mucha práctica en ganadería, agricultura, alfalfares, contabilidad, etc., con certificados de primer orden; dirigirse á P. P., Charcas 3073. e224

MAYORDOMO O SEGUNDO, TENEDOR DE libros, con vasta experiencia en uno de los establecimientos más importantes de la república, angloporteño, de 28 años, muy altamente recomendado, se ofrece sin pretensiones; por carta á Patricio Kelly, Pueyrredón 23. e523

PEONES, PEONES PARA JUNTAR MAIZ, SE ofrecen y no se cobra remuneración alguna á los patrones; órdenes por carta ó teléfono, agencia Torres, Corrientes 876. e10 22

PARA MAYORDOMO O SEGUNDO DE ESTANcia, se ofrece persona práctica en todo trabajo de campo, cuidado de hacienda fina y contabilidad. Por carta, J. B., Santa Fe 1124. c522

PERSONA INGLESA, INGENIERO MECANIco, competente, actualmente ocupado como jefe de talleres, se ofrece para un puesto análogo; dirigirse por carta á T. S., calle San Fernando 338, San Martín, F. C. C. A. e30 7

PANADEROS, MAESTROS DE PALA, AMAsadores, ayudantes, estibadores, maquineros, aprendices y peones, se ofrecen; no se cobra comisión á los patrones; agencia de Torres, Corrientes 876. e1022

PANADEROS, MAESTROS DE PALA, AMAsadores, ayudantes, estibadores, maquineros, aprendices y peones, se ofrecen; no se cobra comisión á los patrones; agencia de Torres, Corrientes 876. e10 9

PERSONA FORMAL, ITALIANA, DE 50 AÑOS casado y 30 de residencia, retirado del comercio, con algún capital, desearía ocupar su tiempo en alguna casa comercial aunque sea como cobrador, tiene buenas referencias y garantías personales, sin pretensiones; J. L., Velazco número 922. e521

QUINTERO JARDINERO, SE OFRECE COMpetente, por día ó por un tanto, también por mes, en el radio de Villa Devoto, Villa Urquiza, Pueyrredón y San Martín; por carta á Luis D. Guerro, Villa Piaggio, San Martín, F. C. Central Argentino. e822

SEÑORITA FRANCESA, MUY BIEN RECOmendada, se ofrece para viajar con una familia á Europa; San Martín 652. c223

SEÑORITA DESEA EMPLEARSE PARA EScritorio ó vendedora; Carlos Pellegrini número 622. e322

SEÑORA EDUCADA Y DECENTE DESEA COlocarse en hotel ó restaurant como guardaropa, es lencera; por carta ó personalmente á E. Conti, Tucumán 236. 424

SEÑORITA BIEN PREPARADA Y CON EXtensos conocimientos en diversos ramos, desea emplearse; por carta á Camila, poste restante. e323

SEÑORA FORMAL, HABLA FRANCES Y ESpañol, desea encontrar una familia que vaya á Europa; informes á D. Seumel, San Martín núm. 378. e322

SEÑORA DE 30 AÑOS DE EDAD, ASEADA y competente como para hacerse cargo de casa de personas mayores ó dama de compañía de señora sola, habla inglés y castellano; no atiende cartas, tratar personalmente, Cerrito número 127. e124

SEÑORA EXTRANJERA, SERIA, DESEARIA encontrar familia ó señora para acompañar á Europa, como dama de compañía ó instituriz de señoritas, habla francés á inglés, perfectamente, referencias óptimas de familia distinguida, con la cual vino de Europa; por carta á madame Dantin, Santa Fe 1105. e224

TENEDOR DE LIBROS, PARA ESTANCIA, con muy buenas recomendaciones, se ofrece; Pueyrredón 1561. e823

TENEDOR DE LIBROS PRACTICO Y CON certificados, se ofrece; por carta á J. Bartolomé, Río Bamba 1026. e722

TENEDOR DE LIBROS O AUXILIAR DE EScritorio, competente y recomendado, se ofrece; por carta á J. M. G., Paraná 473, 8o., derecha. e224

TENEDOR DE LIBROS, CON MUCHA PRACtica y buenas referencias, conociendo castellano, francés y alemán, se ofrece, lleva también contabilidades ó trabajos análogos por hora; por carta á C. A. M., Maipú 723. e223

TENEDOR DE LIBROS, ALEMAN, CON HERmosísimo letra, competente en cualquier trabajo comercial, excelentes referencias, se ofrece, sin pretensiones; dirigirse á Tenedor, poste restante, capital. e323

TENEDOR DE LIBROS Y CORRESPONSAL apto y competente, con excelentes referencias y certificados, se ofrece para casa seria, de la ciudad ó campaña; dirigirse á Alberto, poste restante. e523

TENEDOR DE LIBROS, MUY PRACTICO (contador de un Banco), se ofrece para sociedad anónima ó casa de comercio de cualquier ramo; Banco Familiar, Cuyo 643 (altos), de 2 á 4, ó Pampa 2165. J. G. x724

TENEDORA DE LIBROS COMPETENTE, CUriente en todos los trabajos de oficina comercial, escribiendo á máquina, sin pretensiones, se ofrece; dirigirse á Tenedora, poste restante, capital. e521

TAPICERO SE OFRECE CON RECOMENDAciones, para casa de familia, hace toda clase de trabajos pertenecientes al ramo, especialidad en cortinados, muebles y fundas, á precio módico; Camargo 2220. e10 16

## CONSTRUCTORES

A TODA PERSONA QUE TENGA TERRENO propio le construimos casas pagaderas por mensualidades de un sistema excelente patentado. Pedidos á casilla correo 1099. 1324

A LOS PROPIETARIOS QUE QUIERAN construir y refaccionar propiedades, á precios módicos, dirigirse á la Italo-Argentina, empresa de construcciones y refacciones y obras en general, pintura, decoraciones y cualquier otro trabajo, á precios sumamente reducidos; Carlos A. Quaglia y Ca., calle Venezuela número 3338. f30 4

CASAS: SE CONSTRUYEN Y SE FACILITAN fondos para construcciones á pagar en 132 mensualidades; Sociedad Argentina de Edificación, 25 de Mayo 720, de 10 a. m. á 4 p. m. f30 3

DIBUJANTE PROYECTISTA, PARA CONStrucciones, cálculos, presupuestos, compromisos, planos para municipalidad; Esmeralda 449, cuarto piso. s223

EL FOMENTO DEL PLATA, VICTORIA 1788, construye casas por mensualidades, interés 7 o/o, sin cobrar prima. Pídan planos y presupuestos. Las mejores condiciones de plaza. n10 23

## LUSTRADORES Y LIMPIADORES

ALFOMBRAS, COLOCAMOS A PRECIO MOdico. Limpieza de casas, enceraje y lustraje de pisos. Barato. «La Nacional», Charcas 1265. Unión Telefónica 2086 (Juncal). g30 8

APROVECHEN: SE EMPAPELAN PIEZAS por 5, 10, 13 y 14 $, se hace todo trabajo de pintura y blanqueo á precios módicos; San Juan núm. 249, Pedro Sacchi. g224

ALFOMBRAS, COLOCAMOS A PRECIO MOdico. Limpieza de casas, enceraje y lustraje de pisos. Barato. "La Nacional", Charcas 1265. Unión Telefónica 2085 (Juncal). g30 8

A 5 CENTAVOS EL METRO, A 10, 20, 35 Y 50 centavos el metro, se pintan, barnizan, encieran y lustran pisos, cualquier color; pida usted muestras, se les llevaremos gratis; empresa limpiadora y lustradora de pisos La Nacional, Charcas 1265, U. T. 2085 (Juncal). g30 27

ANTES DE HACER LIMPIEZA O ENCERAdo de piso, consulte nuestros precios. Casa especial para limpieza general de toda parte, cubiertas y negocios, encerado y lustrado de todas clases de pisos, casa recomendada, fama de los lustradores. Se toman abonados mensuales, para su conservación; Bernardo de Irigoyen 228, U. T. 439 (Libertad), La Española. g10 24

ANTES DE HACER LIMPIEZA O ENCERAdo de pisos, consultar mis precios, casa especial para limpieza de casas particulares y negocios, encerado de todo clase de pisos, casa recomendada Rey de lustra pisos, abono mensual para su conservación; Río Bamba núm. 21, U. T. 469 (Libertad), La Unión Española, E. Rodríguez. g30 3

ECONOMIA EN REFACCIONES DE PINTUras, empapelados, blanqueos, revoques, puertas, vidrios. Frentes aceite 18 $, blanqueo 8, patios 12, piezas empapeladas 7, blanqueo 3, puertas-ventanas 2, persianas, cielos rasos 3. Prolijidad y economía en el campo. Materiales garantidos. Venezuela 1558. g124

LIBROS DE COLEGIO, NOVELAS, DE MEdicina, derecho y americanos, compro, vendo y canjeo. Condiciones ventajosas; Defensa 265, J. M. Perfumo. h10 21

LIMPIADORA ELECTRICA DE ALFOMBRAS guardadora de muebles, fábrica de todos los tonos, banderas, adornos y trabajos de fantasía; S. Carlevari y Ca., Perú 354. U. T. 427 (Avenida). Cooperativa 3859 (Central). g p.

LUSTRO Y COMPONGO MUEBLES A DOMIcilio, especialidad en pianos, y muebles ingleses, refacciones distinguidas; no confundir el aviso, Juan Ruggia, calle Humberto I, 1228 Unión Telefónica 1555 (B. Orden). g30 14

LUSTRO Y COMPONGO MUEBLES Y PIAnos á domicilio y especialidad en comedor, sistema norteamericano, con recomendaciones, precio módico; dirigirse á J. D., Cuyo 1405, ó Santa Magdalena 453. g719

LA UNION, EMPRESA DE LIMPIEZA, ENcerado de pisos, muebles, etc., composturas habiendo efectuado los trabajos más importantes, oficiales de confianza, competentes, precios módicos; Mauricio Caseneuve, calle Viamonte número 446. g20 10

OJO! LIMPIEZA GENERAL DE CASAS, lustro pisos por medio de nuevos procedimientos, inalterable y garantizados. Se reciben abonados por mes; Bolívar 622. Rey. g15 15

PINTURAS EN GENERAL EMPAPELADOS decoraciones, refacciones de albañilería y veredas, presupuestos

AL MAS ALTO PRECIO DE ESTA PLAZA compro mobiliarios, muebles sueltos, artefactos de gas y cuanto pertenece á casas de familia y al contado; R. Otero, Bolívar 166. p. 94

ATENCION: COMPRO ROPA DE HOMBRE en buen uso, muebles, armas, pago muy buenos precios; por carta ó personalmente á José, Libertad 415. p.

A MOBILIARIOS COMPLETOS Y MUEBLES sueltos, pagamos más que todos al contado; Lavalle 1022 y Bolívar 115.—Villar y Tamelo. U. T. 2374 (Avenida). p.

A J. GARRIDO y Ca., MOBILIARIOS Y MUEBles sueltos, compran pagando al contado y pudiendo servirse de ellos hasta el día de la partida; Bolívar 131, Humberto I. 1176 y Cuyo 601. p.

ALTO PRECIO, COMPRO MOBILIARIOS completos, muebles sueltos, porcelanas, metales y toda clase de objetos, compro dejando los muebles hasta el día de su partida; López, Carlos Pellegrini 687 y Cochabamba 3444. m 1 m14

A MUEBLES, MOBILIARIOS, PIANOS, METales, compro para la ciudad y campaña, pago al contado y buenos precios; L. González, San Martín 252. U. T. 2690 (Avenida). m30 14

A MOBILIARIOS COMPLETOS, MUEBLES varios, arañas, porcelanas, cristales, libros y todo objeto de valor compro, dejando los muebles hasta el día de su partida y pagando alto precio; López, Carlos Pellegrini 687. m15 15

A MOBILIARIOS, MUEBLES SUELTOS, BIbliotecas, obras de arte y todo objeto de valor, compro, dejo los muebles hasta el día de su partida; Villar y Ca., calle Chacabuco número 192. m15 15

COMPRO MUEBLES SUELTOS Y JUEGOS, pianos, pago más que nadie, artículos de fantasía, etc.; Luciano Maqueira, Rioja 663 y Bolívar 155. m30 7

PIANOS COMPRO VIEJOS, USADOS, EN cualquier estado; á J. S., Méjico número 1636. m10 18

## MUEBLERIAS

MUEBLES A PLAZOS—

A PLAZOS MUEBLES—

UNICA CASA QUE LOS ENTREGA CON SOlo buenos informes, es la de M. Astradi é hijo, 1042 Cuyo 1042. Pidan nuestro catálogo ilustrado. n15 11

MUEBLES — MUEBLES — MUEBLES —

BARATTI Hnos. y Ca.

BARATTI Hnos. y Ca.

BARATTI Hnos. y Ca.

SE MUDARON

SE MUDARON

CORRIENTES 1145

CORRIENTES 1145

CASA PROPIA

LA MEJOR GARANTIA DE LA CONFIANZA que se puede dispensar á nuestra casa, es que ésta está establecida desde casi 60 años en Buenos Aires. Todo mueble es garantido hasta su llegada á destino. Pidan catálogo H á Baratti Hnos. y Ca., Corrientes 1145. n v. jn30

MUEBLES DE TODOS ESTILOS Y PRECIOS, no admitimos competencia, solicitese nuestro catálogo ilustrado; Franco-Inglesa, Méjico núm. 257. o25 5

MUEBLES BARATOS, TAPICERIA, CORTInados, juegos de sala, dormitorios, comedores de todos estilos. El Molino, Rivadavia 1701. Especialidad sobre dibujo. Talleres á vapor Paigcorbé. m15 24

MUEBLES BARATOS, INGLESES Y FRANceses, macizos, bien concluídos, surtido completo para escritorios, novedad en juegos de dormitorios y comedores; Cangallo 877 (sucursal). —Bauzá y Fuster. n30 4

MUEBLES Y TAPICERIA A PLAZOS, IGUAL que al contado. Elegancia y solidez. Gran variedad en juegos de sala, dormitorio, comedor, escritorios, muebles de fantasía, cortinados, etc. Visiten ó pidan catálogos, á la Italo-Argentina, casa de confianza; 1618 Bartolomé Mitre 3621.—Miniaci Hnos. p.

MUEBLES — MUEBLES — MUEBLES — Cualquier Hnos., 1420 Cangallo 1430. Es la casa que posee los mejores muebles, el más grande surtido y la que vende más barato de todo Buenos Aires. Pasen á visitar nuestra exposición, Cangallo 1430, para convencerse de la realidad de lo antedicho. Unión Telefónica núm. 1924 (Libertad), Cooperativa Telefónica núm. 948 (Central). n v. ji6

MUEBLES BUENOS Y BARATOS, VENDE la fábrica de Juan C. Burghi. Brillantina Burghi, limpia los muebles, á 60 centavos; Unión Telefónica 154 (Constitución), calle Bolívar número 911. p.

MUEBLES!!—CASA ROSADA, SE MUDO A Estados Unidos 1356 á 58.—A. Juillerat y Ca., gran surtido de muebles, juegos de sala, dormitorios Luis XV de nogal y ejemplares de estilo inglés y pino de tea, comedores de varios estilos y juegos de vestíbulo, sofá marroquín y de cuero inglés, de vaqueta y de Viena; cañamos-jaulas y de hierro, colchones y almohadas, todos los artículos garantidos y á precios que no se dejan competir. Embalaje y conducción gratis. — Fábrica de muebles, fundada en el año 1868. p.

MUEBLES!!! MUEBLES!!!

¡¡"La Exposición"!!—1379 Corrientes 1379

| | |
|---|---|
| Juegos de dormitorio 7 piezas!! á. . | $ 85 |
| Id id dormitorio nogal, para matrimonio, 7 piezas!!. . . . . | " 180 |
| Juego de comedor nogal, 10 piezas!!. | " 105 |
| Juego de sala dorado fino!!. . . . | " 65 |
| Consola dorada lina con luna biselada!. . . . . | " 95 |
| Camas finas de hierro y bronce. . . | " 12 |

Para comprar!! barato y bueno!! en "La Exposición"!! Corrientes 1379. n v. jn28

MUEBLES — MUEBLES — MUEBLES —

829 Cangallo (no confundir) 829

| | |
|---|---|
| Juego de dormitorio, 6 piezas, mármol rosa y luna francesa. . . | $ 95 |
| Juego de dormitorio Luis XVI, nogal circ, para matrimonio, 7 piezas, piedra rosa, luna francesa. . | " 185 |
| Juego de dormitorio Luis XV, para matrimonio, piedra rosa, luna francesa, 7 piezas. . . . . | " 110 |
| Juego de sala Luis XVI, dorado, forrado en lindo género de fantasía. . | " 75 |
| Consola dorada, luna biselada. . . | " 95 |
| Juego para vestíbulo, fantasía, 6 piezas. . . . . | " 70 |
| Camas de hierro y bronce, desde. . | " 14 |
| Colchones de toda clase de lana, desde . . . . . | " 15 |

Es de sumo interés!! todo el que necesite comprar muebles!! visitar nuestro nuevo local y pedir presupuesto á nuestra casa!! Cangallo 829, hoy la mejor surtida y la que vende más barato!! Cangallo núm. 829.—L. F. Bottini. Embalaje gratis!! Conducción gratis!! Catálogos ilustrados gratis!!—L. F. Bottini, Cangallo 829. n v. jn28

## ARTICULOS VARIOS EN VENTA

APRECIOS NUNCA VISTOS, VENDEMOS EScritorios norteamericanos; Franco-Inglesa, Maipú 257. o25 5

AL VENDER SU PIANO, MUEBLES, ETC., avise Vd. á J. Ríos que paga más que todos y al contado; Rincón 1109. o521

ALFALFA ESPECIAL EN FARDOS CHICOS, sobre vagón Retiro, vendo los mil kilos de 32 á 35 $, según cantidad; pedidos de 4 á 5 p. m. á José María Uzín, comisionista, Santa Fe 3616. o10 13

ANTES DE COMPRAR PUERTAS Y VENTAnas, pidan catálogos á José R. Iriarte é hijo, Montes de Oca 1540. En él se enseña á conocer las puertas malas y buenas. Se envía por correo gratuitamente. o30 22

CAMISAS SOBRE MEDIDA PARA HOMBRE, se cambian cuellos y puños á precios módicos, se va á domicilio; por carta, á Despax y Catá, Alsina 3036, departamento 9. U. T. 1588 (Oficte). o30 19

CARBON DE QUEBRACHO, POR VAGONES, vendo puesto en Palermo, Retiro y dique núm. 4; pedidos Santa Fe 3616, de 3 á 6 p. m. á José María Uzín, consignaciones, comisiones generales. o10 19

CARBON DE PIEDRA Y COKE PARA COcina, descargado á domicilio. Diríjanse los pedidos al escritorio Cangallo 490 ó Unión Telefónica 176 (Avenida), Cooperativa 3512 (Central). Antes Corralón del Sur, fundado en 1890, en el Paseo Colón.—J. M. de Yániz. p.

ESCRITORIO AMERICANO, ESPLENDIDO, cambio (ó vendo), por máquina de escribir; Bolívar 854. o124

ESCRITORIOS NORTEAMERICANOS Y BIblotecas á precio de introductor, quedan pocos; Franco-Inglesa, Maipú 257. o25 5

FUNDAS PARA AUTOMOVILES Y COCHES, juegos de sala á 14 $, planos 5 $. Pidan muestras por correo; Bartolomé Mitre 1890, U. T. 3388 (Libertad). o224

FUNDAS PARA JUEGOS DE SALA A 15 $; para planos á 6 $. Avisar por correo á José Despax, Montevideo 414, Unión Telefónica 2256 (Libertad). Se manda á domicilio. p.

IMPERMEABLES POR MAYOR Y MENOR, ESpecialidad sobre medidas, se reciben órdenes para confeccionar de las casas mayoristas, precio de fábrica; Cuyo 1348. o30 1

LA MEJOR MEDIA, LA DE MAS DURACION, la más barata, medias lisas y caladas de hilo, lana, algodón y seda, desde 0.55 $ el par, única casa especial; Delvoye, Florida número 259. o p. ai2

MOTOR A VAPOR, CUATRO CABALLOS, CON caldera tubular, muy económico, en perfecto estado, se vende; Uspallata 640. o224

PIANO STEINWAY ET SONS Y ARMONIUM de sala, vendo; Santiago del Estero número 576. o124

PIANO PLEYEL, NUEVO, GRAN FORMATO, cruzado, bronce, costó 1400 $, se vende de ocasión en 490 $; Matheu 1668. o223

PIANOS, AUTOPIANOS DE LAS MEJORES marcas, se venden á precios módicos, pidan catálogos; Cerrito 170. V. O. Clément. o v30

PIANOS, CASA INTRODUCTORA, VENTAS con facilidades de pago, taller de composturas y afinaciones; C. T. 2329 (Central), U. T. 408 (Libertad), Cuyo 1467. o30 11

PIANOS—NO PAGUE EL LUJO, DESDE 20 $ mensuales, las mejores marcas, entrega inmediata. Antigua casa Hansen, Salta esquina Venezuela. Enviamos catálogos ilustrados con precios. o30 3

PIANOS SCHIEDMAYER, B. GROSS Y KALLman, Boisselot, Kriebel, Mors, Bogs y Veigt, etc., recibidos directamente de los fabricantes. Venta por mensualidades, al contado grandes rebajas, pianos de ocasión, se alquilan y compran pianos, taller especial para composturas, afinaciones, cambios, etc.; V. Ventura, Maipú núm. 373.

PLANTAS FRUTALES, COLECCIONES SELECtas, remitimos en embalajes especiales, para largas distancias. Gran especialidad en semillas de hortalizas, árboles, flores y cabezas de flores. Alfalfa bonaerense clase especial extra depurada, gramillas, tréboles y mezclas para formación de prados permanentes, adecuadas para cada zona de la república. Soliciten catálogo. Vicente Peluffo y Ca., calle Alsina 620. o423

PIANOS Y AUTOPIANOS—LAS PERSONAS que quieran adquirir alguno de estos instrumentos, no olviden visitar nuestra casa, que es la que recibe los mejores pianos, autopianos y armoniums que se fabrican en Francia, Alemania y Norte América. Condiciones las más ventajosas, al contado y por mensualidades desde 20 $, entrega inmediata.—Rebella y Belaunde, Florida 243, casa introductora. o p.

PIANOS—G. BELLUCCI y Ca., FLORIDA 315 —Casa de absoluta confianza, que garante todos sus pianos como nuevos y legítimos. Unicos representantes de Erard, Hooff, Rosenkrantz, Kranz, Introtores de Schiedmayer, Chassaigne, Zimmermann. Piano-pianista Spathe, automático. El más perfecto que se conozca. Ventas al contado y á plazo, á condiciones sumamente ventajosas. o30 2

SE VENDE UNA MONEDA DEL AÑO 451; Deán Funes 1881, Desiderio López. o822

TARJETAS POSTALES—TENEMOS UN VAriado surtido; vendemos desde una hasta cualquier cantidad. Se atienden pedidos del interior; dirigirse á M. Rodríguez Giles, Corrientes 830-32. p.

YESO, LISTONES, ALFAJIAS Y ASERRIN, por mayor y menor, se vende en el depósito de Juan Gittar, Juncal 1899. o p. al

## ARTICULOS PARA SEÑORAS

A SEÑORAS: VESTIDOS DE FANTASIA Y tailleur, se hacen á precio módico, gran chic; Perú 259. p10 23

DEPILACION ELECTRICA, 5 $ HORA. PRUEba gratis. ¡Sin dolor! Especialista norteamericana, Margarita Bagley de Cranford; Tucumán 1385, tercer piso (ascensor). Pídense bien en el número (antes Lima 71. n. v. f22

MODISTA: A 10, 15 Y 20 $ HACE VESTIdos de última moda. Listo en 24 horas, taller especial para vestidos de luto, gran chic, precio módico; Perú 259. p10 23

RIVIERE, JEAN Y AUGUSTE, EX PEINAdores de la casa Moussion, tienen el honor de participar á su distinguida clientela, que han establecido su casa de peinados, calle Vizmonte esquina Montevideo, en la cual sus favorecedoras hallarán los últimos modelos en peinados, etc. Especialidad en tinturas y schampoing, servicio á domicilio; Unión Telefónica 2194 (Libertad). p v. jlio 18

SEÑORAS: PIDAN GRATIS FOLLETO DE Gotas Intimas, á La Rosa, Corrientes 501, Buenos Aires. p.

STAMATIS, EX COIFFEUR DE LA CASA Moussion, tiene el honor de avisar á su clientela y al público en general, estando de regreso de París, con las últimas novedades, les ofrece sus servicios de peinador y onduiador á domicilio, á precios moderados; calle Tucumán número 664, Unión Telefónica 2215 (Avenida). p. v jl8

## COMPRA Y VENTA DE NEGOCIOS

AL COMERCIO, MARCA REGISTRADA DE un licor ya conocido en plaza, vendo por no poder explotarlo; informes Florida 32, escritorio núm. 26, de 2 á 4 p. m. ac521

TALLER MECANICO, MUY BIEN INSTALADO y situado, se arrienda ó se vende á largos plazos, se entregaría en sociedad; por carta á casilla correo 11. 124

VENDO NEGOCIO BIEN SURTIDO, POR AUsentarme: Marcos Avila, Cortines, F. C. P., casa de correo. q16 14

## COMPRA DE PROPIEDADES

AL CONTADO COMPRAMOS CAMPOS EN las provincias de Buenos Aires, Córdoba, Santa Fe y San Luis y en los territorios nacionales; ofertas por carta ó personalmente, de 2 á 4 de la tarde, al Sr. Miguel Arnedo, quien atiende esta sección de nuestra casa.—V. S. Lobato y Ca., San Martín 48. r322

CASA DE FAMILIA CON 7 PIEZAS Y CLOAcas, se desea comprar; ofertas por carta á Señora de Taglo, Agüero 474. r124

COMPRO DE DOS Á 2000 HECTAREAS DE campo en Villarino, cerca de estación. Propuestas por carta á Ingeniero M. M., Cangallo núm. 2231. s224

COMPRO PROPIEDAD DE RENTA, DE 50 A 70.000 $, mitad al contado, mitad á un año, radio norte, con cloacas; datos por carta á Bazán, casilla correo 1361. r719

COMPRO CASITAS Y TERRENOS CON LIbretas atrasadas, en la capital, pago al contado; tratar con Angel Veiga, Perú 1521. Telefónica 1233 (B. O.) r30 21

COMPRO EN BARRIO ALMAGRO A FLOres, chalet 6 quinta, 8000 varas más ó menos, sin intermediarios ni corredores; datos indicando comodidad y situación, sin los cuales las propuestas no serán tomadas en cuenta; ofertas á L. H., casilla de correo 5. r523

ISLA ALTA, SIN PLANTACION, SE DESEA comprar. Por carta á casilla correo 493, capital. r324

MAR DEL PLATA, SE QUIERE COMPRAR una casita ó chalet en paraje central, sin corredores; dirigirse con precios y datos á Luis Corzola, Suipacha 386. r323

NECESITAMOS COMPRAR CAMPOS EN cualquier zona, fracciones grandes y chicas, casas en la capital, de todos precios; dirigir ofertas á Yphar, Carrasco y Compañía, Alsina núm. 1039. Atendemos solamente á propietarios vendedores. r523

SE DESEA COMPRAR CASA DE CUATRO A cinco piezas, en el radio de Rivadavia ó Corrientes, entre el 2000 al 5000; dirigirse Victoria 1901, almacén. r322

SE DESEA COMPRAR CASA-QUINTA A PAgar por mensualidades, como si fuera alquiler, que tenga mucho terreno, edificio chico, con comodidades, por lado norte, cerca de estación Ferrocarril, con mucho terreno, edificio chico, con datos á A. P., Crámer 1926. r124

SE DESEA COMPRAR AL CONTADO, EN EL barrio norte, dos casas: una de 25 á 35.000 pesos; la otra de 15 á 22.000, sin intervención de corredores; datos indicando comodidades, dimensiones y situación, sin cuyo requisito las propuestas no serán consideradas, por carta á E. M. Argumedo, Ayacucho 1095. r322

TERRENO O CASA VIEJA AL SUR, COMPRO urgente de 250 varas más ó menos; por carta á Sanguinetti, Carlos Pellegrini número 1091. r322

## VENTA DE PROPIEDADES

ANTES DE CALLAO VENDO BUENA CASA altos y bajos; Lavalle 1456, Martínez. s224

A UNA DE CALLAO VENDO, 10 POR 30, terreno, y á una de Salvador; Lavalle 1456, Martínez. s224

A 2 DEL SALVADOR, VENDO, 9 POR 40, en 38.000 $, calle Tucumán; Lavalle 1456, Martínez. s224

AL LADO DE CORRIENTES VENDO, MONtevideo, 9 por 33, edificio, etc.; Lavalle 1456, Martínez. s224

A 3 DE CALLAO VENDO, 18.50 POR 75, POR Corrientes, constructores, ingenieros, etc.; Lavalle 1456, Martínez. s224

A 1|2 DE CORRIENTES VENDO CASA, RAWson, en 19.000 $, 10 por 30, sala, comedor, etc.; Lavalle 1456, Martínez. s224

AL LADO DEL ONCE VENDO DOS CASAS, cada una en 26.000 $; Lavalle 1456, Martínez. s224

ANTES DE LIBERTAD VENDO, 9 POR 50, por Corrientes; Lavalle 1456, Martínez. s224

ANTES DE CALLAO VENDO CASA, TUCUmán, 13 piezas, en 78.000 $; Lavalle 1456, Martínez. s224

AL NORTE, SOBERBIA CASA ALTOS Y BAJos, dentro de Pueyrredón, 10 habitaciones principales, cada casa da el 10 o|o. Datos M. E. Belza, Ayacucho 1009. s124

AL NORTE, ALTOS Y BAJOS, 4 Y 5 HABItaciones, barrio de palacios, agua y cloacas, casa muy buena, con cédulas. Datos M. E. Belza, Ayacucho 1009. s124

AL NORTE, ALTOS Y BAJOS, SANTA FE Y Ayacucho, 4 y 7 habitaciones principales, muy confortable, barrio de palacios, asfalto, facilidades. Datos M. E. Belza, Ayacucho 1009. s124

ALTOS Y BAJOS, 5 Y 6 HABITACIONES principales, casa muy buena, á dos de Callao, barrio de primer orden, precio 52.000 $. Datos M. E. Belza, Ayacucho 1009. s124

COMPRAR TERRENO EN 60 MENSUALIdades sin interés, sobre adoquinado, en Villa Ortúzar, próximo á la Avenida Colegiales, calles Triunvirato, Heredia y otras, remate F. P. Bollini y Ca., el domingo 26 á las 3 p. m. s124

AL NORTE, VIAMONTE Y ESMERALDA, á vendo linda casa, 8 varas por 32 de fondo, 7 cpzas., en 60.000 $; G. del Valle, Rivadavia núm. 545, escritorio de Carlos F. Crecio, de 2 á 3 de la tarde. s224

A 150 METROS DE SANTA FE, VENDO ESplendida y lujosa casa de familia, 10 por 37 varas, ocho piezas, hall, con cédulas, adoquinado, agua corriente é instalaciones eléctricas, precio 47.000 $; llaves Añoz 2694. s619

A 31 $ VARA CUADRADA, AL CONTADO, vendo terreno, Chubut y Campichuelo, 44 por 21, con opción al lindero, 10 por 21, á 29 $, dos líneas de tranvías, frente mismo al parque Centenario, adoquinado sobre Campichuelo pago, Paraguay 2970. s624

A 28 $ LA HECTAREA SE VENDEN 8300, al norte de La Paz (Mendoza), con derecho de agua y canal construído hasta proximidad del campo. Excelentes para agricultura y ganadería. Pago en cuatro cuotas anuales. Tratar Horacio Rivarola, Avenida de Mayo 605. s10 13

AL NORTE—CASA CHICHE PARA FAMILIA en un gran barrio de edificios valiosos, recién decorada, 11 1|2x32 varas, 7 piezas principales, gran vestíbulo, baño y servicios, se vende con cédulas y á plazo con llave en mano, Arévalo 2277, visitese de 2 á 5, tratar Carlos E. Grecio, Rivadavia 545, de 2 á 7. s322

ANTES DE VENDER SU PROPIEDAD EN remate, pase ó mande carta á mi escritorio, los datos exactos de su casa, terreno, chacra ó campo, en cualquier punto donde se encuentre, por importante ó insignificante que sea su valor, pues debido á la cantidad de compradores que tengo en este momento puedo realizarle la venta particularmente. Aviso que trato directamente con los señores interesados. — Gabriel Scannapieco, Reconquista 144. p.

A 52 $ VARA VENDO TERRENO, CALLE Santa Fe frente á la exposición, 22 por 60, á cuatro años de plazo; otra casa calle Uriarte á 40 varas de Santa Fe, mide 10 por 40, en 24.500 $; otra alta y baja, 250 $ de renta; independencia y Líniers, en 32.000 $; otra Bulnes á una de Santa Fe, un chiche, en 22.000 $, renta 150 $; tratar Bujard y Ca., Talcahuano 19, de 1 á 5. s223

A MENABAR 1243, ENTRE ZABALA Y LOreto, en Belgrano, á dos cuadras de Cabildo, en un espléndido barrio, una espléndida casa, flamante, recién terminada, llave en mano, para habitar ó renta, compuesta de cinco habitaciones principales, pieza de baño, idem de servicio y dependencias, vestíbulo, molino, celosías, carpintería de cedro, luz eléctrica y gas, calefacción é infinidad de detalles de confort y buen gusto, ofrecen 180 $ mensuales de alquiler. Se rematará el domingo á las 3 de la tarde. Base, pesos 15.000. Ver avisos de remate de Daniel H. Lauro. s224

COLEGIALES ENTRE CONESA Y ZAPIOLA, vendo terreno de 15 por 59 varas; R. Tenorio, Juramento 2476 ó Florida 32. s124

CRAMER A LA ALTURA DE PAMPA, VENde terreno con muchísimo fondo; R. Tenorio, Florida 32 ó Juramento 2476. s124

CASAS CON CLOCAS, VENDO AL NORTE, desde 28.000, 30.000, 35.000, 40.000 á 500.000 pesos; Lavalle 1456, Martínez. s224

CASITAS VENDO CERCA DE CORRIENTES, de 9000 y 13.500 $; verlas Lavalle 1456, Martínez. s224

CHACRA EN FERRARI, UBICACION Y TIErra de primer orden, con 23 hectáreas y facilidades de pago, se vende; tratar en La Plata, calle 50 núm. 919. s523

CASA EN SAAVEDRA, SE VENDE; CALLE Núñez 4037, cinco piezas, cocina, w. c., patio de mosaico, 10 por 46; llaves en la esquina. Tratar Ushuaia 3942. s323

CASA PARA FAMILIA, SOLIS 1036, SE VEnde; datos Moreno 1342, de 12 á 1 y de 7 á 8 p. m. No se admiten corredores, venta de 12 á 4 de la tarde. s322

CASA EN FLORESTA, A UN PASO DE DOdores, Rafaela 3520, con 3 piezas, hermosa galería y demás servicios, vendo sin corredor; tratar Salta 368. s10 14

CASA EN PALERMO, VENDO POR 13.000 $, con cinco dormitorios, comedor, etc., mide 10 por 30; tratar Bujard y Ca., Talcahuano 19, de 1 á 5. s124

CALLAO, A UNA DE ESTA CASITA, 5 HAbitaciones principales, con cédulas, es un chiche, precio 20.500 $, barrio de palacios. Datos M. E. Belza, Ayacucho 1009. s124

CORDOBA Y GALLO, CASITA, SALA Y CUAtro habitaciones, agua y cloacas, renta 130 pesos. Precio 17.000 $, es un chiche. Datos Belza, Ayacucho 1009. s124

CASA DE DOCE HABITACIONES AL SUR, muy linda y cómoda, calle asfaltada, eléctrica y gas, calle Salta, vendo en 50.000 $; J. A. Palma, Alsina 324. s124

CAMPO DE 129 HECTAREAS EN CORRIENtes, frente al Paraná, bueno, agua dulce, vendo en $ 6500, con facilidades; casilla correo 1099.—Bianchi y Ca. s824

CAMPOS VENDO PAMPA CENTRAL, SECCIOnes 3a., 8a. y 9a., desde 100 hectáreas, 500, 1000, 2500, 5000, 10.000, estancia hecha y 16.000; Lavalle 1456 J. C. Martínez. s224

CASEROS, F. C. P., CUATRO LOTES ESquina, á dos cuadras de la estación; 950 varas en Lanús, y dos terrenos en Flores, cerca de la plaza, líquido; Figarol, Avenida de Mayo núm. 650, segundo piso. s523

CASA BAJA A MEDIA CUADRA DE SANTA Fe, antes de Pueyrredón, 12 habitaciones principales; bastante confortable, barrio palacios, precio ocasión. Datos á M. E. Belza, Ayacucho 11 á 2. s124

CASA GRANDE, VENDO, MONTES DE OCAatura del 400; terreno 17 por 55 metros, con 14 piezas decoradas, entrada de coche, jardines, en buen estado; Eudoro Parodi, calle 25 de Mayo 130. s523

CAMPOS EN CHUBUT, LINDANDO CON LA colonia Boer, se venden 2, 4 ó 6 leguas juntas. Campos de porvenir, 4 $ por hectárea, pidiendo el contado y el saldo en seis cuotas semestrales, sin interés. "La Prudencia", 347 San Martín. s p. m3

CASA SE VENDE EN SAN MARTIN, NUEVA y flamante, construída á todo costo. Sala y 3 dormitorios y demás comodidades, calle Villa Luján y Chivilcoy, á 2 cuadras del tranvía eléctrico, á una cuadra de la calle principal, terreno de 10 por 50; el saldo en cómodas mensualidades. Número 558, San Martín, F. C. C. A. s824

CASA-QUINTA CON 6 HERMOSAS PIEZAS altas en cal y azotea, pisos de pino de tea, puertas de cedro con celosías en terreno alto, con 10.000 varas, alambre tejido, árboles, caballeriza, pozo, aljibe, etc., á 30 minutos de la capital, se vende urgente por 18.000 $, 6000 $ á plazos; datos Chacras 1203, de 12 á 2 de la tarde. s224

CHACRAS ALTURA DE CORONEL DIAZ, BArrio puramente de familias, linda casa para habitar ó renta, en perfecto estado. Sala, comedor, cinco dormitorios, pieza de baño, id de servicio, celosías, pisos pino tea, cielos rasos de yeso, cancel patios de mosaicos, carpintería de cedro, molino. Precio 32.500 $. Incluso 12.000 cédulas; 25 de Mayo 140 (altos).—Daniel H. Lauro. s324

ESTANZUELA DE 400 HECTAREAS EN GIles; chacra de 50 hectáreas en Capilla del Señor, vende José F. de Paz, Tucumán 532. 124

EN BELGRANO TENGO EN VENTA DOS LOtes de terreno y casitas próximas á tranvía: R. Tenorio, Florida 32 ó Juramento 2476. s124

EN BELGRANO, A CUATRO CUADRAS DEL tranvía, vendo casita de dos piezas, en terreno de 10 por 30 varas; R. Tenorio, Florida 32 ó Juramento 2476. s124

EN BELGRANO, PROXIMO A LA ESTACION Coghlan, F. C. B. A. y R., vendo casa de tres piezas en terreno de 10 por 50 varas; R. Tenorio, Juramento 2476 ó Florida 32. s124

EN NECOCHEA, A 6 CUADRAS DE LA COSta y de las grutas. Lotes de cuartos de manzana de 3333 v. c. Se venden particularmente en 60 mensualidades, sin interés, en nuestra casa, B. Mitre 530.—Guerrico y Williams. s324

ESTANCIA EN DEPARTAMENTO SAN LUIS, Corrientes, á 8 cuadras de ferrocarril y estación, de 1940 hectáreas, alambrados nuevos, tierra buena y agua permanente. Unas 300 hectáreas, riquísimo monte, $ 50.000; casilla correo 1099. s324

EN OLIVOS VENDEMOS CHALETS Y CASAS quintas, á plazos, y terrenos á plazos y mensualidades. Disponemos hasta 800.000 varas para especulación; Wilkinson, Rodríguez Peña y Ca., Bartolomé Mitre 366, Unión Telefónica 2194 (Avenida). s10 23

ESTANCIEROS QUE QUIERAN RETIRARSE en la capital, se vende casa-quinta de todo confort, en Belgrano, á una cuadra del andén de la estación del ferrocarril, con jardines de lujo y frutales y pozo semisurgente, facilidades de pago, no se admiten corredores; por carta á X., casilla 312, Perú 363. s622

ESQUINA AL NORTE, CON NEGOCIO Y casa de familia aparte, con sótano y preparada para altos, barrio de construcciones modernas, esquina, 7 habitaciones, nueva, preparada para altos, muy confortable, con facilidades, 3 casitas al norte, 5 habitaciones, á una cuadra de la plaza Güemes, precio de ocasión, Córdoba y Alvarez, 10 por 45, 5 habitaciones, Córdoba y Bompland, 5 habitaciones; datos á M. E. Belza, Ayacucho 1009. s124

FLORES CENTRALISIMO, CASA BARATISIma, con 588 varas, Ferrocarril 148, entre Unión y Provincias Unidas, se vende, límite 15.000 $ á plazos. Negocio único. Adoquinado eléctrico, agua corriente. s421

LAS HERAS Y AZCUENAGA, 10 POR 45, 7 habitaciones, precio 43.000 $; Córdoba y Laprida, 10 por 45, 7 habitaciones, precio 40.000 pesos. Datos M. E. Belza, Ayacucho 1009. s124

MAR DEL PLATA, 20 POR 50, PARED MEdianera, cuatro cuadras de la iglesia principal, seis de la plaza, mitad plazos, por dos años; Cuyo 1738. s124

MAR DEL PLATA, SOBERBIA ESQUINA, medidas ideales, donde cabe el gran chalet de lujo ó la casa habitación, 20 por 50, á cuadras de la estación nueva y 5 de la plaza Colón, precio de ocasión; datos á M. E. Belza, Ayacucho 1009. U. T. 3160 (Juncal). s124

MAR DEL PLATA Y MIRA MAR, VENDEmos chacras, quintas, solares, lotes de todas dimensiones próximos á las playas. Con vista al mar, campos, casas-chalets. Todas estas ventas son particulares, los interesados pueden verse con el señor Navarro Vela ó Avelino C. González, Avenida de Mayo 621, primer piso. s30 28

NUESTRA SUCURSAL EN MAR DEL PLAta y Miramar, atiende la compra-venta particular, remates é hipotecas. Las informaciones sobre el valor de la propiedad son gratuitas. Dirigirse á nuestra casa central, Avenida de Mayo 672-82, ó á su gerente Sr. F. Muro, en Mar del Plata.—Bacigaluppi y Rda. p. a13

QUINTA DE PROVECHO A DOS HORAS DE tren, 88.000 varas rodeadas de pared, 6000 frutales, palomar, 700 nidos, buena casa, vendo 35.000 $; J. A. Palma, Alsina 324. s124

RIO NEGRO, SE VENDEN 6250 HECTAREAS, sección 4a. (Sur), cinco kilómetros frente sobre río, 28 $ la hectárea; dirigirse Mayo núm. 265, segundo piso, E. Honoré. s14 16

RIACHUELO, POR FUERTE ALSINA, CAPItal, vendo gran fracción de terreno alto, apropiado para fábricas, barracas ó depósitos y fraccionar, sin corredores; por carta á M. G., Canning 1395. s124

SE VENDE CASA DE PENSION, BIEN ACREditada; Chile 657. 224

SE VENDE UNA CHACRA CON DOS CUAdras de tierra, en San Martín; ocurrir en San Martín, calle 25 de Mayo 285. s523

SE VENDE EN SANTA MARIA, DE COSQUIN, sierra de Córdoba, un terreno, parte edificado; informarse, Cuyo 2399. s822

SOBERBIA CASA ALTOS Y BAJOS, PUEYrredón y Corrientes, 8 y 9 habitaciones principales, jardín al fondo, con cédulas y facilidades. Datos M. E. Belza, Ayacucho 1009. s124

SE VENDE UNA CASITA EN LA CALLE Godoy Cruz entre Costa Rica y Nicaragua, compuesta de dos piezas y comedor, cuarto de baño y tres piecitas más y cocina, mide 10 por 20, número 1815. Tratar Lezma 446. s424

SE VENDE UN ESPLENDIDO TERRENO DE 700 varas, á un paso del andén de la estación Caballito, donde nadie vende por ser los terrenos de los alrededores del ferrocarril; Avenida Cucha-Cucha esquina Bogotá; tratar Rivadavia 2920, de 12 á 1 p. m. s422

SE VENDE BARATA A PLAZOS, CASA MOderna, 10 habitaciones, hall, baño caliente y frío, patio tercero todo cubierto, gas, agua corriente; ver y tratar Bacacay 3421. Frente tranvía, un paso de Rivadavia, estación y plaza. s324

SANTA FE Y AZCUENAGA, CASA DE 7 HAbitaciones, aunque no nueva bastante bien tenida, soberbia casa de 12 habitaciones, á media de Santa Fe, antes de Pueyrredón, barrio de palacios, precio de ocasión; Córdoba y Laprida, 10 por 45, 8 habitaciones, preparada para altos. Datos á M. E. Belza, Ayacucho número 1009. s124

SE VENDEN DOS CASAS, ALTOS Y BAJOS, sin corredor; Cuyo 2564-56, bien edificadas, la alta 8 piezas, baño y demás comodidades, agua y cloacas. La baja 6 piezas, hall, baño y demás, precio 61.000 $, facilidades para el pago; ocurrir Bartolomé Mitre 1192, segundo piso, izquierda, de 10 a. m. á 2 p. m. s422

SE VENDEN DOS CASAS, ALTOS Y BAJOS, sin corredor, Gazcón 692-94, buen edificio. La baja de tres en subsuelo, dos patios de mosaico, pisos tea y cielos rasos de yeso decorados. La alta 8 piezas en iguales condiciones, escalera mármol, celosías y puertas de cedro, precio 41.000, facilidades de pago. Ocurrir á Bartolomé Mitre 1192, segundo piso, izquierda, de 10 a. m. á 2 p. m. s422

TERRENOS O CASAS VIEJAS, PLAZA LAValle, á un paso de ésta, 12 1|2 por 37, medidas ideales, donde cabe el soberbio hotel ó la gran casa de lujo; Callao antes de Córdoba, medidas ideales, plaza Vicente López, á una de esta, de 10 por 48; Ayacucho y Tucumán, 16 por 30; Ayacucho antes de Arenales, 18 por 50; Azcuénaga y French, 10 por 40; Junín y Alvear, 10 por 40; Ayacucho y Santa Fe, 10 por 30; Santa Fe, frente á la exposición, 10 por 60; datos á M. E. Belza, Ayacucho 1009, de 11 á 2. s124

UNA LINDA CASITA O DOS JUNTAS, VENde en Flores, Merlo 1325 y Ferrocarril, dos piezas, galería, fondo y agua corriente, desocupada. Dueño de 1 á 4. s224

## ARRENDAMIENTOS

ANTES DE ARRENDAR CONSULTE USTED á la Compañía Sud Americana de Propiedades, Avenida de Mayo 791. p.

ARRIENDASE EN GENERAL BELGRANO, unas 1500 hectáreas de campo flor, muy descansado y abundantísimo de ricos pastos, tiene buenos alambrados propios, poblaciones, etc.; tratar Chile 1089. t521

CAMPO EN LA PAMPA, SECCION 14, 2500 hectáreas y 7500, sección 24, arriéndase, contrata; tratar Corrientes 655. t819

CAMPO DE 8 1|2 HECTAREAS, ARRIENDAdase, contrata, en Avellaneda, cerca Puente Alsina; tratar Corrientes 655. t823

ARRIENDANSE 415 HECTAREAS, A 8 KIlómetros de Cañuelas (F. C. S.), campo apto para ganadería, con poblaciones, arboledas, potreros y aguadas; ocurrir á los doctores Santa María y Peyrano, calle 25 de Mayo 130, de 1 á 5 de la tarde. t323

CAMPO EN SAN LUIS, 3500 HECTAREAS, A 8 leguas de la estación, arriéndase, contratar, ganadería, agricultura; tratar Corrientes núm. 655. t819

CAMPO EN LAPRIDA, F. C. S., SE DA EN pastoreo 5000 hectáreas, con alambrados y poblaciones, ya sea para invernada ó por año. Linda con Romero y Arriaga; S. F. Kenny, Cangallo 666. t328

CAMPO SE ARRIENDA POR TEMPORADA sur de Córdoba, á tres leguas

# AVISOS NOTABLES

## MINISTERIO DE HACIENDA
DE LA
## PROVINCIA DE BUENOS AIRES

Se hace saber á los tenedores de cédulas y valores derivados del Banco Hipotecario de la Provincia de Buenos Aires, que el P. E. por decreto dictado con fecha 13 del corriente Junio, ha acordado un nuevo plazo improrrogable para el canje de dichos valores hasta el 31 de diciembre del corriente año.—José Benigno Canedo, oficial mayor. 30 17

## Municipalidad del Rosario de Santa Fe
### LICITACION MUNICIPAL

Por disposición del señor Intendente, Dr. Isidro Quiroga, llámase á licitación pública y escrita para la construcción de adoquinado de granito en las cuadras y con el hormigón que determinan la ordenanza núm. 13 del 15 de abril último, y el pliego de condiciones que obra en prosecretaría á disposición de los interesados. La licitación tendrá lugar en la secretaría, el día 30 de junio próximo, á las 3 p. m., debiendo presentarse las propuestas bajo sobre cerrado y en la forma y con los sellos municipales que establece el pliego antes referido. Rosario, mayo 16 de 1910. —Juan Alvarez, secretario.

## DIRECCION DE DESAGÜES DE LA PROVINCIA

### AVISO PARA EL PAGO
### DE LA 17a. CUOTA DEL IMPUESTO

Se hace saber á los propietarios de la zona inundable del sur de la provincia, que la dirección de desagües, de acuerdo con la ley vigente ha resuelto proceder al cobro de la cuota arriba indicada, primera del año 1910, debiendo hacerse el pago de ella en la forma establecida para las cuotas anteriores hasta el 30 de junio próximo venidero después de cuya fecha se aplicará la multa que prescribe la ley.

Nota: Los propietarios que deseen obtener sus boletas directamente, solicítenlas de la contaduría de la dirección en La Plata, hasta el 5 de junio.

Después de la fecha indicada, las boletas serán remitidas á las oficinas de valuación de los respectivos partidos, en donde quedarán á disposición de los interesados.

La Plata, mayo de 1910.—A. Sánchez Urtubey, secretario. v jn 30

## TUBERCULOSIS, Y ENFERMEDADES DE LOS PULMONES
### SE CURA RADICALMENTE

POR EL SUERO ANTI-TUBERCULOSO

Aire libre del campo, alimentación especial. Tratamiento para todas las complicaciones, incluyendo la colitis, gastritas, hemorragias de los pulmones, fatigas, etc.

Se reciben pensionistas á cualquier hora.

Pensiones de varias categorías «SANATORIO TEMPERLEY». TEMPERLEY. F. C. S. 21913 po. 23

## ADELPHI HOTEL

4 Rue Taitbout y Bd. Italiens, Paris

En el mejor sitio de los Bulevares. Nuevo propietario, Reorganización completa. Confort moderno. Precios moderados: Arreglos para familias, facilidades para estudiantes. Dirección telegráfica: ADELPHOTEL. PARIS

## OXIGENO

Puro, especial para inhalaciones y usos medicinales. En recipientes metálicos patentados, de fácil manejo y sin riesgos.

Depósitos en las principales farmacias de la capital y campaña. Servicio rápido. AGUA OXIGENADA, H2 O2. Peróxido de Hidrógeno para usos medicinales é industriales.

Depósito por mayor é informes, R. IBARLUCEA y Ca., calle Chacabuco 902 esquina Estados Unidos, capital. Unión Telefónica 570, oficina Buen Orden FARMACIA Y DROGUERIA DE LA SIRENA mrt. vrns.

## OBRAS DE ROBERTO J. PAYRO

La Australia Argentina, dos tomos, 3 $; El falso Inca, 1 $; El casamiento de Laucha, 0.50 $; Marco Severi (drama en tres actos), 0.50 $; El triunfo de los otros (comedia en tres actos), 0.50 $; Pago chico, 1.50 $; Violines y Toneles, 1.50 $; En las tierras de Inti, 1.50 $; Crónicas, 1.50 $;

En venta en la Biblioteca de «La Nación» y en las librerías 124

## EL RENOMBRADO DAMASCO DE MESA
### "HEIRLOOM"

"DAISY MEAD."

No tienen igual la delicadeza del tejido y la beldad de sus diseños.

Es fabricado de la mejor mezcla de lino, que en el mundo se produce.

Lienzos y Sabanas de Irlanda y del Extranjero, bordados y no bordados; todos de verdadero encaje.

Catálogos ampliamente ilustrados, en Inglés ó en Español, mandados franco de porte contra pedido á.

MANTELES (Diseño como arriba).
2 × 2 yardas (Ingleses) 18 chelines per pieza
2½ × 2½ „ „ 31 „ „
SERVILLETAS.
22×22 pulgadas ... 30 chelines la docena
27×27 „ ... 45 „ „

JOHN WILSONS' SUCCRS LIMTD
188, REGENT ST., LONDRES, INGLATERRA.

## SOLUCION

Desengañados de todos los sistemas de lámparas y que estén convencidos de su inutilidad, resolverán el problema usando mi lámpara forma pico de gas, sin tubo ni mecha. Gasta un centavo por hora. Privilegiado por el Superior Gobierno de la Nación.

JOSÉ POU
CALLE CORRIENTES 1357
42754 124

PARIS (centro), HOTEL PENSION de familia, 14 RUE LTNTONNET, instalación moderna, cuartos de baños, electricidad, comedor para pequeñas comidas. PENSION, 7.15 francos; PIEZAS, de 4 á 10 francos. Se habla español.

## WATERITE

Para todo dueño de casa. WATERITE. Impide absolutamente toda formación de incrustación. Conserva la vida de los caños y serpentinas.

## WATERITE

Para todo dueño de automóvil. WATERITE. Asegura la libre circulación del agua en los Radiadores.

## WATERITE

Garantido inofensivo, no-explosivo y no ataca á los metales.

UNICOS IMPORTADORES
Mc. GREGOR & WOODHOUSE
195 San Martín Buenos Aires

## Cie. Internationale de Wagons-Lits et des Grands Express Européens

La vía más rápida y agradable para dirigirse á París y Europa Central es la SUD EXPRESS.

Tren de lujo cotidiano, compuesto de vagones-dormitorioc y de un vagón-comedor. Entre Lisboa y París.—Trayecto en 36 horas

Salida de Lisboa, á las 9.45 de la mañana. Llegada á París, á las 9.35 de la noche. En combinación con los vapores que llegan de Buenos Aires.

Un agente comercial se dirige á bordo y evita todas formalidades de aduana á los viajeros, que hallarán sus bagajes en el tren de lujo.

124

## ALMORRANAS

Pocas personas ignoran qué triste enfermedad constituyen las almorranas, pues es una de las afecciones más generalizadas; pero como á uno no le gusta hablar de estos padecimientos, hasta con su mismo médico, se sabe mucho menos que existe desde algunos años un medicamento, el **Elixir de Virginie Nyrdahl**, que las cura radicalmente y sin ningún peligro. No hay más que escribir: **Productos Nyrdahl**, 820, calle Moreno, Buenos-Aires, para recibir franco de correos el folleto explicativo. Se verá cuán fácil es librarse de la enfermedad la más penosa, cuando no la más dolorosa. Exíjase sobre la envoltura de cada frasco la firma de garantía **Nyrdahl**. — De venta en todas las droguerías y farmacias.

## Colegio Negrotto
INTERNADO ESPECIAL
3518-CUYO-3518
Director: ADOLFO L. NEGROTTO

Próximamente se trasladará á una de las más hermosas casas-quintas de la Capital Federal (Santa Fe 5141), edificio que reune todo el confort moderno con jardín, huerta, en terreno amplio, donde los niños gozarán de las ventajas del campo y las comodidades de la ciudad.




Exposición París 1900. 2 Grandes Premios

## COPIAS

COPISTERIA DACTILOGRAFICA
Y
OFICINA DE TRADUCCIONES LEGALES
"JULIO PIACENTINI"
Horas de oficina, de 9 a. m. á 5 p. m.
931 CHARCAS 931
Unión Telefónica 1812 (Juncal)

## Virilidad fuerte

Sentir que los nervios se estremecen con vida alegre, poder asir á un amigo con firmeza de la mano, sentir cursar por las venas el calor vivo de la vitalidad animal, saber que ninguna debilidad se oculta en su organismo, que usted es el hombre perfecto — tal es la virilidad fuerte.

## LA FAJA ELECTRICA SANDEN

el vitalizador maravilloso, le comunicará nueva vida. Su contacto pone en circulación la sangre perezosa y hace renacer la fuerza y el vigor.

¿Quiere hacerse usted un hombre perfecto? Lea mi obra

## "VIGOR"

Llene este cupón, mándemelo y á vuelta de correo se la enviaré gratis.

NOMBRE.. .. .. .. .. .. .. .. .. .. ..
DIRECCION.. .. .. .. .. .. .. .. .. ..
PROVINCIA.. .. .. .. .. .. .. .. .. ..

## Dr. A. C. SANDEN
Carlos Pellegrini 105 — Buenos Aires

Deje á su Zapatero . fijar á sus Botas .

## Los Tacones de Goma Wood-Milne

Su zapatero hará que la goma *penetre* dentro del tacón mismo, dejando goma y tacón al nivel. De esto resulta gran comodidad, así como también economía

Son de manufactura inglesa y los tacones de goma de mayor venta en el mundo.

*Representante:*
A. T. BATE,
PERU 161
Buenos Aires.

## CAMAS DE BRONCE

EL SURTIDO MAS COMPLETO Y VARIADO EN LA CIUDAD

## G. GLASER
568 Florida 572

124

## El Sapolio

quita del mármol las manchas de tinta

UNICOS INTRODUCTORES:
JORGE BELL é Hijos
649 DEFENSA 673 Buenos Aires
1. mrt. v.

## Leche de Magnesia de Phillips
(LIQUIDA CONCENTRADA)

La mejor y mas eficaz Medicina para los Niños y Adultos.

Para la Acidéz de Estómago; Flatulencia; Pesadéz después de comer ó de beber, ó cualquiera forma de Dispepsia; Jaqueca; Arenilla; Reumatismo; Gota, y para Purificar la Sangre. Es un Aperitivo.

Superior á todas las otras formas de Magnesia.

Es la mejor para lavar la boca; destruye los microbios y neutraliza la acidéz: conserva los dientes. Es un buen Dentífricio.

La recetan los principales Médicos y Dentistas.

Preparada solamente por THE CHAS. H. PHILLIPS CHEMICAL CO., Químicos Farmaceuticos, NEW YORK. La legítima lleva esta Marca de Fábrica registrada.

JOSÉ PERETTI, Unico Agente para ARGENTINA Y URUGUAY.

117

## ESTREÑIMIENTO HABITUAL

Los PILDORAS de
## CÁSCARA MIDY
Curan las CONGESTIONES, JAQUECAS, VAHIDOS, etc.
Se toman 2 ó 3 por la noche al momento de acostarse.
Farmacia MIDY, 149, Faubg St-Honoré, Paris, y en las demás FARMACIAS y DROGUERIAS.

## ALFOMBRAS Y TAPICERIA

RIVADAVIA 1865

El que necesite proveerse visite la casa y ahorrará dinero

LIQUIDO

| | |
|---|---|
| Alfombras, por metro, á. . . | $ 1.80 |
| Alfombras carpetas, á. . . . | $ 9.— |
| Hules de piso, á. . . . . | $ 2.— |
| Colchas de yute con rollo, á. | $ 8.— |
| Doceles y cortinados modernos, á. . . . . | $ 60.— |
| Burlete para puertas y ventanas, á. . . . . | $ 0.12 |
| Biombos japoneses, cuatro hojas, á. . . . . | $ 9.— |

## F. L. BOITANO
Unión Telef. 1787, Libertad

112

## PARFUM CAMIA

V. RIGAUD · PARIS

En todas las buenas Perfumerias.

## Jorge Bellé hijos
649 DEFENSA 673

Introductores de

## PINO BLANCO

Pino sin nudos, selecto, bueno, común, ordinario y salado.

## PINO DE TEA

En alfajías, Listones, Tablas, Tablones, Tirantillos, Tirantes y Vigas.

## SPRUCE

En Tirantillos, Tirantes, Alfajías, Listones, Tablas y Tablones.

y toda clase de

## MADERAS

124

## TOS

El remedio más seguro, eficaz y agradable para curar la TOS, son las

## PASTILLAS del Dr ANDREU

Casi siempre desaparece la tos al concluir la primera caja. Pídanse en las Boticas.

124

## SANATORIUM MODELO
### Sociedad anónima en liquidación

Se hace saber á los que tengan interés en la compra del grandioso establecimiento SANATORIUM MODELO, que en la secretaría de la Sociedad, Córdoba 3120, se recibirán propuestas por escrito, hasta el 2 de Julio próximo, sobre la ínfima base de 800.000 $, al contado.

Este establecimiento, único por su importancia en Sud América, está edificado en un terreno de 8000 varas cuadradas, formando esquina al bulevar Córdoba y Laprida.

En la secretaría del mismo se suministrarán todos los datos que se soliciten y estará á la vista de los interesados el inventario de los útiles y enseres.

Puede visitarse todos los días de 9 á 11 a. m. y de 2 á 5 p. m.

LA COMISION LIQUIDADORA

42700 1619

## CATECISMO DE LA DOCTRINA CIVICA
POR
## ENRIQUE DE VEDIA

Texto oficial para la escuela primaria, adoptado por concurso y por resolución gubernativa, y por el Consejo Nacional de Educación para las escuelas de su dependencia, por disposición de Marzo 8 de 1910.

EN VENTA EN LA BIBLIOTECA DE "LA NACION" Y EN LAS LIBRERIAS PRECIO: 0.60 CENTAVOS

## POLVOS de TALCO BORATADO de MENNEN
### PARA EL TOCADOR

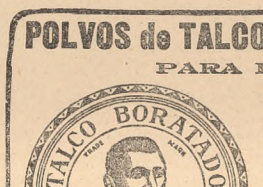


Estos polvos absolutamente puros y de la mejor calidad, no solamente sanan la piel, sino que la suavizan, no solamente ocultan las irritaciones de la piel, sino que las sanan.

Los Polvos de Mennen alivian é impiden el sarpullido, las descolladuras, las quemaduras de sol y todas las afecciones de la piel. Los mejores facultativos y enfermeras los recomiendan por ser los polvos de tocador más perfectamente higiénicos.

Un lujo para después de afeitarse, deliciosos para después del baño. No contienen almidón, ni polvo de arroz ni otros materiales irritantes que se encuentran generalmente en polvos de tocador.

Para protección de V. los legítimos se ponen en cajas que no pueden llenarse de nuevo. Esta caja tiene en la tapa el retrato de Mennen.

*La mujer que compre los Polvos de Mennen para uso del tocador ó para cualquier otro uso puede estar segura de que compra los polvos más puros y más perfectos que los conocimientos químicos pueden originar y que la habilidad puede producir.*

GERHARD MENNEN CHEMICAL CO.
NEWARK, N. J., E. U. DE A.

Depósito General: DONNELL & PALMER, Moreno 562 y 566, Buenos Aires

Use el Jabón de Mennen para la Piel (Envoltura Azul) Preparado especialmente para los niños y para usarlo junto con los Polvos de Talco Boratado de Mennen para el Tocador.

124

## BRONQUITIS

La Emulsión de Angier es un verdadero don del cielo para los que sufren de bronquitis. Calma la desolladura de los pulmones y los bronquios, reduce la inflamación, alivia la tos y la respiración difícil, y hace fácil la expectoración. Al mismo tiempo ayuda la digestión y restablece la fuerza. Positivamente no hay nada que pueda igualarse á la Emulsión de Angier para la Tos, la Bronquitis, la Tisis y para todas las Afecciones del Pulmon.

## Emulsión de Angier
**Testimonio de una enfermera**

14 East Milton, Gravesend.

Muy Señores míos:—Desde hace muchos años he venido sufriendo de Bronquitis, y he tratado muchos remedios sin ningún éxito. Recientemente he decidido probar la Emulsión de Angier y he obtenido más beneficio con un solo frasco que con todas las otras medicinas que he tomado antes. Duermo mejor y nunca me he sentido tan bien como ahora.

Firmado: STA. PETTITT, Enfermera.

De venta en todas las farmacias.
Moore y Tudor, Maipu 138, Buenos Aires, Unicos Agentes Repartidores en la República Argentina.
Preparada por la Angier Chemical Company, Boston, Mass., E. U. de A.

## VERDADEROS COLLARES ROYER
Tesoro de los Moros

Electro-magnéticos

Contra las CONVULSIONES y para facilitar la DENTICION DE LOS NIÑOS

Desconfiarse de las falsificaciones

225, Rue Saint-Martin, PARIS
Y EN TODAS LAS FARMACIAS Y DROGUERIAS

Fortificante de los Niños

---

MUNICIPALIDAD DE LA CAPITAL—PAVIMENTOS por cuenta de vecinos—Se cita á las personas cuyos nombres van á continuación para que dentro del término de cinco días á contar desde la primera publicación del presente, comparezcan á ratificar las firmas puestas al pie del contrato celebrado con los empresarios señores Juan Traverso Hnos., (Exp. 26.757, T. 910), para la pavimentación de la calle Ocampo entre las de Las Heras y Avenida Alvear, bajo apercibimiento de darlas por ratificadas si no comparecen: F. F. Pozo, Emilia G. de Pozo, Felipe Lamberti, Eugenio Brezzan, Angel Rizzi, Domingo Repetto, C. Rocattaglíata, Domingo Santini. —Buenos Aires, junio 19 de 1910.—*El secretario.* ab522

MUNICIPALIDAD DE LA CAPITAL—PAVIMENTOS por cuenta de vecinos—Se cita á las personas cuyos nombres van á continuación para que dentro del término de cinco días á contar desde la primera publicación del presente, comparezcan á ratificar las firmas puestas al pie del contrato celebrado con los empresarios señores Juan Traverso y Hnos., (Exp. 26.760, T. 910), para la pavimentación de la calle Carranza entre las de Costa Rica y Honduras, bajo apercibimiento de darlas por ratificadas si no comparecen: Juan Bozzano, Máximo Prezas, José Gagna, Luis Brinardelli, Vicente Fortunato, Roque Fortunato, Emilio Braghini, Fortunato Deforia, Nicola Orsini, Pedro Guida, José Patrone, Domingo Castellano, Breggi Rodolfo, Esteban Derartri, Juan B. di Bono, Carlos Schiappadino, José Cabertota, Pascual Mauro, Juan Vigano, Félix A. Roca.—Buenos Aires, junio 19 de 1910.—*El secretario.* ab522

MUNICIPALIDAD DE LA CAPITAL — PAVIMENTOS por cuenta de vecinos.—Cítase á las personas cuyos nombres van á continuación para que dentro del término de cinco días á contar desde la primera publicación del presente, comparezcan á ratificar las firmas puestas al pie del contrato celebrado con el empresario señor Francisco Fresone (Exp. 26.660, F. 910), para la pavimentación de las calle Warnes entre las de Godoy Cruz y Cannina, bajo apercibimiento de darlas por ratificadas si no comparecen: Manuel Delfino, Alfredo Lavalle, Damia Bollo, Antonio Ramos, P. Domínguez, José Ottonello, F. Bonafix, José Canevaro, Santiago Raggio, Isidoro Serrano, Miguel Soggenese, Raffi Grendona, P. S. Bcha, Antonio Gammertino, Alejandro G. Widnes, Agustino Tambussi, José Campos, Teresa Superti, Benita Z. de Sotes, Gabriela Alurria, Manuel Novelras, Bernardo D. Stefano, José Forcari, L. Thommazeza, Juan Cuneptine Lichaire, N. L. Pedretti, Samuel Aguilar, Juan Pascuali, Manuel Baños, Juan Rocataglíata, Amado Clugniac, Francisco Bonelli, Juan Alvares, Beriani A. Gallino, Fortunato Barbiori, Emilio Mangiante, Gerardo Mosco, Virginia V. de Guglermani, Luis Comastri.—Buenos Aires, junio 23 de 1910.—*El secretario.* ab523

MUNICIPALIDAD DE LA CAPITAL — PAVIMENTOS por cuenta de vecinos.—Cítase á las personas cuyos nombres van á continuación para que dentro del término de cinco días á contar desde la primera publicación del presente, comparezcan á ratificar las firmas puestas al pie del contrato celebrado con los empresarios señores Juan Traverso y Hnos. (Exp. 26.755. T. 910), para la pavimentación de la calle Godoy Cruz entre las de San Salvador y Guayanas, bajo apercibimiento de darlas por ratificadas si no comparecen: Juan Soucarre, S. Quelier, Francisco Pinto, Angel Castro, Risimini Valentino, Felipe Costa, Martín Castembart, Splendori Pozzi, Pedro Castra, Elías Rinaldi, Michele Spenzeratto, M. Vleytes, Domingo Pereyo, Biancni Eufemia, Juan Maltierno, César Vidal, S. Sante, Bernardo Rodríguez, Florentino Barros, Antonio Rinaldi, Natalio Morlli, Dolores M. de Landeira, Santino Calamal, José Casala, Salvatori Cneli, Ambrosio Pumagalli, Victoria de R. Andreozzi, Rafael Di Carlo, Alfredo P. Sánchez, Carlo Frumellitto, Pedro Rozzi, Pedro Dotti, Rosa G. de Rapetti, Manuel Prazzi, Pedro Arias, Domingo D. Tomas, Juan Turconi.—Buenos Aires, junio 19 de 1910. —*El secretario.* ab522

MUNICIPALIDAD DE LA CAPITAL—PAVIMENTOS por cuenta de vecinos—Se cita á las personas cuyos nombres van á continuación para que dentro del término de cinco días á contar desde la primera publicación del presente, comparezcan á ratificar las firmas puestas al pie del contrato celebrado con el empresario señor Eduardo Canevaro, (Exp. 26.335, C. 910), para la pavimentación de la calle Cayena entre las de Avenida San Martín á Maturin, bajo apercibimiento de darlas por ratificadas si no comparecen: Eduardo Canevaro, José Sánchez, Lorenzo Lambruschini, Lacaze y Spiller, R. Petrucci, Lucio A. Boeri, Juan Cansole, José y Quintino Belleri, Juan Garbarino, Luis Briosco, J. Bas, Felisa S. Lange, Angel Figari, Luis Pagés, Gabino di Schiavo, Sirio Dutriani, Antonio Lauria, Juan Tarrico, Oscar Ostermayer, Cayetano Capucci, José Maggi, Constantino Tacconi, Juan Blastre.—Buenos Aires, junio 21 de 1910.—*El secretario.* ab521

### COMERCIALES

AVISO AL COMERCIO Y AL PUBLICO EN general que en la fecha ha quedado disuelta de común acuerdo la sociedad José Monteagudo y Enrique Monti del taller de carpintería sito en la calle Moldes 2288 al 98, quedando á cargo del activo y pasivo el que subscribe. Los reclamos que tengan que hacer serán atendidos dentro de tres días á contar desde la fecha.—Buenos Aires, junio 21 de 1910.—Enrique Monti. ac522

### EDICTOS

EL SEÑOR JUEZ DE PRIMERA INSTANCIA en lo civil de la capital de la república, doctor Aureliano Gigena, ha dispuesto se cite, llame y emplace por el término de treinta días, contados desde la primera publicación del presente, á todos los que se consideren con derecho á los bienes dejados por don ULISES MOSCA, ya sean como herederos ó acreedores, para que dentro de dicho término comparezcan á deducir sus acciones en forma, por ante su juzgado y secretaría del que subscribe, bajo apercibimiento de lo que hubiere lugar por derecho.—Buenos Aires, junio 11 de 1910.—*Manuel A. Marini*, secretario. 30 16

POR DISPOSICION DEL SEÑOR JUEZ DE comercio de la capital federal doctor Angel M. Casares, se hace saber á los acreedores de los señores Escribano, Medina y Ca., que se ha señalado nuevamente la audiencia del día 14 del entrante mes á las 2 de la tarde, para que tenga lugar la junta de verificación de créditos.—Buenos Aires, junio 17 de 1910.—*Ricardo Victorica*, secretario.—Oficina, Cangallo 252. ac522

POR DISPOSICION DEL SEÑOR JUEZ DE primera instancia en lo civil de la capital federal, doctor don Emilio Giménez Zapiola, se cita, llama y emplaza por el término de treinta días á contar desde la primera publicación del presente, á todos los que se consideren con derecho á los bienes dejados por fallecimiento de don NICOLAS SCASSO, ya sean como herederos ó acreedores, para que, dentro de dicho término comparezcan por ante su juzgado y secretaría del que subscribe, á deducir sus acciones en forma, bajo apercibimiento de lo á que hubiere lugar por derecho.—Buenos Aires, junio 20 de 1910.—*J. M. Gutiérrez*, secretario. ac30 21

### SOCIEDADES Y COMPAÑIAS

ASOCIACION BERNARDINO RIVADAVIA — Por resolución de la comisión directiva y en cumplimiento de lo que expresan los estatutos, se convoca á todos sus miembros para la asamblea que tendrá lugar el 27 del corriente mes, á las 8.30 de la noche, en el local Corrientes 1615, con el objeto de nombrar los miembros de la comisión en reemplazo de los cesantes el próximo 1o. de julio.—Buenos Aires, junio 21 de 1910.—*Pedro Teobaldi*, secretario. af322

AUTOMOVIL CLUB ARGENTINO — DE acuerdo con el artículo 20 de los estatutos se convoca á los señores socios del Automóvil Club Argentino á la asamblea general ordinaria que tendrá lugar el día 6 de julio, á las 5.30 de la tarde, en su local San Martín 561, Buenos Aires, junio 10 de 1910.—*El secretario.*

Artículo 20—Las asambleas se considerarán en quórum con la presencia de veinticinco socios. Si á la primera citación no concurriera este número, se citará nuevamente con tres días de intervalo al menos y la asamblea quedará constituída con el número de socios presentes á la hora de la convocatoria. Las citaciones se harán personales y con transcripción del presente artículo, y en tres diarios de la capital con quince días de anticipación para la primera citación. af15 22

BANCO ESPAÑOL DEL RIO DE LA PLATA—Reconquista 200.—Se avisa á los señores accionistas que de conformidad con el artículo 14 de los estatutos de esta sociedad, el directorio ha dispuesto fijar desde el 16 al 30 de junio próximo, el plazo para el pago de la séptima cuota de 10 por ciento sobre las nuevas acciones de este Banco. —Buenos Aires, marzo 15 de 1910. af30 1

---

GRAZIA DELEDA (9)

## EL FANTASMA DEL PASADO

La Carnero estaba cavilosa, y sin duda pensaba menos en la conversación de su hijastro y su rica vecina, que en alguna otra cosa, vaga, lejana, mal determinada en le tiempo y en el espacio, porque en lugar de responderle á Adone se limitó á murmurar, hablándose á sí misma:

—¡Ha de llegar el día! ¡Ha de llegar el día!...

Adone no supo nunca lo que David le dijo á su tía aquella noche, pero desde el día siguiente comprobó que Tognina no se oponía más á sus proyectos de estudio.

—Si quieres ir á la escuela de Viadona—le dijo—anda. Pero no me hagas gastar dinero. El maíz, la uva, el sorgo, todo es escaso y de mala calidad este año... Y además, hay que pagar las contribuciones... En fin, no tengo plata.

¡Pobre mujer! Ciertos días temía morir de miseria, teniendo todavía dos mil botellas de vino añejo en la bodega. Por lo demás á Adone no lo preocupaban gastos; ignoraba por completo el precio de las cosas y el valor del dinero. Durante sus largos años de privaciones y de miseria había conseguido poner á un lado, sin saber él mismo cómo, una fuerte suma—¡cuarenta sueldos!—y estaba convencido de que con cuarenta sueldos tenía con qué viajar á través del mundo y á través de la vida!

Entretanto el comienzo de los cursos se acercaba, y David se preparaba para partir. Pero antes de dejar á Casalino, el estudiante quiso reunir en casa de su padre á los amigos jóvenes y viejos que se esforzaba en atraer á las ideas nuevas.

Una noche, pues, Adone vió que muchas personas iban á casa del fosforero, incluso los dos gemelos y el cordelero Sison. Atraído por la curiosidad atravesó el patio, se deslizó en casa de los vecinos y allí vió á David, de pie junto á la mesa de nogal, en la pieza del piso bajo que también servía de cocina. Varios hombres estaban sentados cerca de aquella mesa, con las manos en los bolsillos ó con los codos apoyados en los respaldares de las sillas: otros estaban sentados en el banco ó en el arca del vestíbulo; otros apoyados contra las paredes y con los brazos cruzados. Atentos, inmóviles bajo la débil claridad de una lámpara de petróleo colgada del techo, parecían figuras pintadas.

Adone distinguió las caras pálidas de Agostino y de Cándido, la cara bonachona y redonda del quesero y la silueta de su hijo Pino, cuya tez rosada y blanca parecía la de una mujer. Estaban también el fondero del Virrey y un rico propietario con cara de luna llena. Bajo la campana de la chimenea bien encendida estaba acurrucada la Carnero, y al lado de ella Pigoss sonreía silenciosamente, con sus pequeños ojos del mismo color que las aguas del Po. Algo más allá, un anciano había reclinado su cabeza calva entre las manos, y su cráneo lustroso reflejaba el brillo del fuego. A la derecha de David estaba sentado el viejo pastor que había encendido la lamparina frente á la imagen de San Simón-Judas, mientras que el tío Giovanni agonizaba.

Adone permaneció algunos minutos boquiabierto, mirando aquella escena. David habla, haciendo ademanes bruscos, que hacían mover en la mesa los atados de fósforos y un jarro lleno de vino. Hablaba con el mismo tono que el cura de la iglesia, pero las cosas que decía eran muy diferentes, y no nombraba á Dios ni al purgatorio.

Adone no entendía muy bien aquello. Lo que siempre recordó es que en cierto momento el estudiante, tomando entre las manos un grueso atado de fósforos, dijo:

—¡De esta manera, ven ustedes! Si desparramamos estos fósforos, cada uno de ellos, considerado separadamente carece de valor, pero reunidos en un fajo valen treinta céntimos. La unión no sólo hace la fuerza, crea también la riqueza.

Y el herrero aprobó con una inclinación de la cabeza. En otro momento David tomó de la mesa el jarro de vino y una copa, les cambió dos ó tres veces de sitio, los alejó, los aproximó uno á otro. Luego dijo:

—Esto (el jarro) es el capitalista, y esto (la copa) el pequeño industrial. Mientras que el primero puede viajar en ferrocarril y transportar rápidamente la mercadería, el segundo, como lo saben ustedes bien, tiene que viajar en su carricoche. El segundo llega, pues, con su mercadería, cuando el primero ha conquistado ya el mercado.

Sison agitó la mano para decir:

—¡Eso es muy cierto!

Pero al cabo de un cuarto de hora Adone encontró aquel discurso aburrido, salió en puntas de pie y fué á preguntarle á Carissima qué significaba todo aquello.

—¡Son socialistas!—respondió la costurera, que no supo decirle nada más.

### VII

Llegó, por fin, el día en que Adone pudo ir á la escuela de Viadona.

Su madre lo llevó para presentarlo á su futuro profesor y al director de la escuela. Era una mañana de octubre, fría y brumosa. Adone, con la prisa de partir, sólo había comido una tajada de polenta, y á mitad del camino, ya casi tenía hambre. Pero ¿qué le importaban el frío, el hambre y la niebla? Caminaba silbateando, con las manos metidas en los bolsillos, un cuaderno y el libro de la tercera elemental bajo el brazo, y le parecía que partía á la conquista del mundo.

A través de la niebla, que amenazaba á disiparse, se entrevería confusamente el río. Aquí y acullá se alzaban algunos árboles completamente amarillos, como llamas en medio del humo. El niño recordaba el viaje hecho de Viadona, bajo el capote de su tío, la pequeña bolsa llena de oro, la promesa del coloso. ¡Qué feliz había sido aquel día! Pero hoy se sentía más feliz aun: había realizado el gran sueño de su vida. ¿Qué le importaba no tener el dinero de la bolsita? ¿Acaso se necesitaba dinero para ir á la escuela?

—¿No es cierto, mamá?—le preguntó de pronto, siguiendo el curso de sus pensamientos secretos.

La madre caminaba con paso vivo, la cabeza cubierta con un pañuelo amarillo, los pies calzados con unos zapatos viejos que le había dado la hermana del cura.

—¿No es cierto que para ir á la escuela no se necesita mucho dinero? ¿Qué es lo que cuesta? ¡Nada!

—Más tarde, querido, costará, y si vas á terminar tus estudios en Padua ó en Cremona, costará muy caro... Esperemos que tu tía no se negará á abrir la bolsa.

—¡Sí, esperémoslo!—dijo Adone.

Y se puso pensativo.

Llegados á Viadona se dirigieron primero á casa del director de la escuela, que los recibió con benevolencia. Era un viejo sacerdote, muy amigo del cura de Casalino, el cual ya le había hablado de Adone. Fijó sus ojos algo vidriosos en los ojos claros del chiculeo.

—¡Muy bien, muy bien!—dijo después, agitando sus dedos largos y finos. Tienes unos ojos que prometen. ¿Sabes para qué sirven los ojos, niño?

—¡Para ver! — respondió en el acto Adone

—¡Bravo, bravo! Pero también sirven para revelar los pensamientos: son las ventanas del alma.

El profesor, rubio y gordo como un burgués adinerado, acogió con no menos benevolencia á la pobre mujer y al nuevo escolar. Los ojos de Adone le llamaron la atención á su vez.

—Inteligencia no falta—dijo dándole al niño pequeños papirotazos en las mejillas. Falta saber si tendrá tan buena voluntad.

A pesar de aquellos elogios, el colegial permaneció preocupado, y casi triste mientras duró la clase: el profesor le había dicho que necesitaba por lo menos comprar un libro de lectura. ¿Qué hacer, puesto que Tognina no quería gastar nada? Y por otra parte, si le compraba libros, ¿con qué pagaría los impuestos?

Al volver tenía un hambre tan terrible, que al pasar se detuvo en casa de su madre: le parecía que no podría llegar nunca á casa de su tía. Por fortuna su madre lo esperaba y le había preparado una pequeña hogaza que devoró ávidamente, sentado en el umbral de la puerta.

Sus pequeños hermanos lo miraban con envidia. Ottavio recogió del suelo una migaja de la hogaza y la comió sin siquiera soplarle el polvo.

Adone pensaba en el porvenir, en la época en que sería maestro de escuela, y tendría cómo ayudar á su madre, á sus hermanos y sus hermanas. Pero entretanto había que proporcionarse el libro. Martina le repetía:

—Pídele á Tognina que te lo compre.

El niño dudaba mucho del éxito de esa solicitud, y acabó por decirle á la madre:

—No te preocupes. Yo me he de arreglar para conseguirlo.

De vuelta en casa de su tía, buscó otra vez qué comer. No le habían dejado nada, ó más exactamente, le habían guardado un poco de sopa; pero tía Elena le dijo que Fiorello se la había comido, y Adone, á pesar de sus protestas, tuvo que contentarse con un pedazo de polenta fría. En seguida se puso en busca de su tía para hablarle del libro.

La Tognina no se sentía bien aquella tarde: tenía fuertes dolores en una rodilla y apenas podía doblar el codo. Cuando vió á su sobrino fijó en él sus ojos indiferentes, y Adone no tuvo el valor de hablarle del gasto que había que hacer.

Al día siguiente se levantó más temprano que de costumbre, bajó al patio y entró al gallinero. Por temor de que también esta vez no le dejaran nada que comer, recogió huevos, los escondió en el bolsillo, y un momento después los dos huevos iban á encerrarse en el famoso cesto de los tesoros.

Había en aquella cesta una caja. Adone la tomó, la abrió delicadamente, sacó de ésta una segunda caja y de la segunda una tercera.

Envolvió la tercera en una hoja de papel amarillo, se echó el paquetito al bolsillo y partió para la escuela. Aquel misterioso paquetito se parecía mucho al que llevara consigo hasta la isla desierta.

Había niebla, pero una niebla ligera, á través de la cual se veía el cielo pálido. Frente á la reja del castillo Dargenti, por más apurado que fuera Adone, se detuvo estupefacto. No se había imaginado que aquella reja pudiera abrirse nunca, y hete aquí que estaba abierta... ¿Quién la había abierto? ¿Habría sido un ladrón?... Tuvo la tentación de entrar al jardín, pero no lo hizo, ignorando él mismo si era al ladrón ó á Justino de quien tenía miedo. En el camino principal la yerba estaba pisoteada como si hubieran pasado caballos por allí. Palpitaba de curiosidad, pero también de aprensión vaga; el encanto que hasta entonces había envuelto al castillo y al parque, acababa de disiparse de golpe.

A medio camino, cerca de Casale, se reunió con tres chiquillos de esa aldea que iban como él á la escuela de Viadona. Dos de ellos, patosos y morenos, mal vestidos, parecían hermanos y evidentemente pobres. En cuanto al tercero, Adone ya lo había visto la víspera en la clase: era un rubito de tez pálida, nariz larga, vestido como un señorito, calzando zapatos amarillos y medias coloradas. Los tres discutían si se detendrían en casa de Bellusco—un hombre que habitaba una casucha cerca del mañón, y que vendía bebidas y frutas á los transeuntes.

—¡Lo que es yo me detengo!—declaró el rubito de las medias coloradas, haciendo saltar y recogiendo en el aire una moneda de diez céntimos.

BANCO DE ITALIA Y RIO DE LA PLATA—Se previene á los señores accionistas, que desde el 15 al 30 del corriente inclusive, debe abonarse en la oficina de títulos del Banco, la segunda cuota del 25 por ciento sobre los certificados últimamente emitidos, siendo facultad de los señores accionistas integrarlos, de acuerdo con lo resuelto en la asamblea del 9 de febrero ppdo. v. jn30

BANCO DE LA PROVINCIA DE BUENOS AIres—Se avisa á los señores accionistas que de acuerdo con la base segunda del artículo 1o. de la ley de ampliación de capital, deberán abonar la cuarta cuota de cinco por ciento sobre las nuevas acciones, del 15 al 30 del corriente mes de junio. Igualmente podrán integrar sus certificados los que lo deseen.—Buenos Aires, junio 2 de 1910.—*El secretario.* af28 3

BANCO COMERCIAL ITALIANO—SE PREVIENE á los señores accionistas subscriptores de la última emisión, que el día 30 del corriente mes de junio vence el plazo para el pago de la segunda cuota de 10 por ciento.

De acuerdo con las bases de la subscripción los que deseen pueden también en esa fecha integrar sus acciones.—Buenos Aires, junio 8 de 1910.—*Domingo Repetto,* gerente. af23 8

COMPAÑIA ARENERA DEL VIZCAINO, SOciedad anónima—Se avisa á los señores accionistas de esta compañía que pueden cobrar el dividendo acordado por la asamblea general ordinaria del 21 del corriente, de 14 o|o m|n para las acciones ordinarias y el de 7.40 o|o oro sellado anual correspondiente á las acciones preferidas, desde la fecha de su emisión, cuyo cobro pueden hacerlo desde el día 25 del corriente en el escritorio de la compañía, Avenida de Mayo núm. 621, de 2 á 4 de la tarde.—*El gerente.* 522

COMPAÑIA MARCONI DE TELEGRAFIA SIN Hilos del Río de la Plata—Convocatoria para la cuarta asamblea ordinaria. De acuerdo con lo dispuesto por el artículo 20 de los estatutos, se convoca á los señores accionistas para la asamblea ordinaria que tendrá lugar el día 28 de junio próximo, á las 4 de la tarde, en el local calle San Martín 132, para tratar la siguiente

ORDEN DEL DIA

1o. Aprobación de la memoria y balance general correspondientes al ejercicio vencido.

2o. Nombramiento de los miembros que han de componer el directorio durante el ejercicio próximo (once miembros), síndico titular y síndico suplente.

Estos nombramientos deben hacerse con sujeción á lo que disponen los artículos 10 y 11 de los estatutos.

Nota: Los accionistas podrán depositarán sus acciones en la gerencia, calle San Martín 132, hasta 3 días antes de la asamblea, recibiendo en cambio de ellas, un certificado que servirá de entrada á la asamblea, en el cual constará el número de votos que le corresponden, de acuerdo con lo que determina el artículo 23 de los estatutos.—*El director-gerente.* af18 10

COMPAÑIA DE TIERRAS DEL OESTE — SE comunica á los señores accionistas que el directorio de esta compañía acordó emitir las cinco mil (5000) acciones que completan el capital social, acordándoles á los actuales accionistas el derecho de subscribirlas en la proporción de una por cada cinco acciones que posean y se ha fijado como plazo para hacer efectivo este derecho hasta el 30 de junio corriente, debiendo pagar 50 $ m|n por cada acción en el acto de subscribirse. Las acciones que quedaran sin subscribir en esa fecha, el directorio las ofrecerá al público.—Buenos Aires, junio 18 de 1910.—*El presidente.* af12 19

COMPAÑIA ARENERA DEL VIZCAINO (SOciedad Anónima).—De acuerdo con lo que dispone el artículo 24 de los estatutos sociales, se convoca á los señores accionistas de esta compañía á la cuarta asamblea ordinaria que se verificará el día 21 de junio próximo, á las 4 de la tarde, en su local Avenida de Mayo 621, para considerar la siguiente

ORDEN DEL DIA

1o. Lectura y consideración de la memoria y balance del ejercicio vencido el 30 de abril de 1910 é informe del síndico sobre estos documentos.

3o. Elección del síndico titular y suplente, en reemplazo del doctor Manuel A. Carranza y don Julio C. Hernández, por expiración de su mandato.

Se previene á los señores accionistas que de acuerdo con lo que dispone el artículo 28 de los estatutos, para poder concurrir á la asamblea, es menester depositar sus acciones en la gerencia de la compañía y hacerse del recibo correspondiente hasta tres días antes del señalado para que aquella tenga lugar.—Buenos Aires, mayo 31 de 1910.—*El gerente.* af18 4

LA COOPERATIVA AGRICOLA EN LIQUIdación.—La comisión liquidadora llama á los accionistas para cobrar un dividendo final de 11.20 $ cjl. por acción, el que se pagará desde el 20 de junio de 1910, en las oficinas de los señores Wirth y Schiebeck, Cuyo 372, altos, contra entrega de los títulos de acciones. af15 18

LA COOPERATIVA AGRICOLA EN LIQUIDAción.—Habiendo terminado la liquidación de esta sociedad, se llama á los tenedores de los siguientes títulos para cobrar las cuotas atrazadas antes del día 18 de julio de 1910, vencido este plazo se depositará el importe de las cuotas no cobradas en el Banco de la Nación á la orden del juez, de acuerdo con lo resuelto en asamblea general del 17 de junio de 1910:

Títulos de 1 acción, núms. 41|42, 49|51, 64|65.

Títulos de 5 acciones, núms. 2031|35.

Títulos de 10 acciones, núms. 7561|70, 7571|80 7581|90, 7591|7600, 7601|10.

Títulos de 50 acciones, núms. 25.751|800, 25.801|850, 25.851|900, 25.901|950, 25.951|26.000

El pago se efectuará en las oficinas de los señores Wirth, Schiebeck, Cuyo 372, altos. af30 18

LA INDUSTRIAL PARAGUAYA—SEGUNDA convocatoria. — No habiéndose depositado el capital de acciones necesario para reunirse la asamblea general convocada para el 27 del corriente, el directorio, en cumplimiento de lo dispuesto en el artículo 10 de los estatutos, convoca nuevamente á los señores accionistas para la asamblea general ordinaria que tendrá lugar en el local de la sociedad el día veinte y cuatro de junio próximo, á las 9 de la mañana, para tratar la siguiente

ORDEN DEL DIA

1o. Presentación de la memoria y balance, y fijación del dividendo por el 23 ejercicio.

2o. Elección de directores y síndicos en reemplazo de los cesantes.

A los efectos del artículo 14 de los estatutos, las acciones podrán ser depositadas en el Banco de Italia y Río de la Plata ó en otro Banco de Buenos Aires y de Montevideo.—Asunción, mayo 24 de 1910.—*El secretario.* af25 31

NECOCHEA HOTEL—SOCIEDAD ANONIMA— No habiendo tenido lugar la asamblea general ordinaria que debió celebrarse el día 22 del corriente, por no haber concurrido suficiente número de accionistas, se cita á usted por segunda vez para el día 3 de julio de 1910, á las dos de la tarde en la gerencia de la compañía, Avenida Alsina 168. Orden del día: 1o. Lectura y aprobación de la memoria, balance general é informe del síndico: 2o. Elección de cuatro directores por cesantía reglamentaria de los señores Ramón Pieres, Tomás Bilbao, Juan Ayrolo y Carlos Díaz Vélez; 3o. Nombramiento de síndico titular y suplente.—Necochea junio 24 de 1910.—*Ramón Pieres,* presidente.—*Juan Ayrolo,* secretario. af14 9

ROWING CLUB ARGENTINO—CONVOCATOria.—Se invita á los socios á la asamblea ordinaria que tendrá lugar el 30 del corriente mes á las 8.30 p. m., en el Prince George's Hall, calle Cuyo 1230, con la siguiente

ORDEN DEL DIA

Lectura y aprobación de la memoria y balance. Elección de presidente, vicepresidente (por un año), capitán, tesorero, dos vocales y cinco suplentes.

Cualquier otro asunto de interés para el club.—*José A. Quirno Costa,* secretario honorario. af722

SOCIEDAD COOPERATIVA TELEFONICA — Por resolución del directorio se avisa á los señores adionistas que deben canjear sus acciones ordinarias sin perder el derecho al dividendo que les podría corresponder por el ejercicio corriente, que terminará el 30 de junio próximo, lo podrán hacer por bonos de capital con emisión del 1 de julio próximo, pero para ello deberán solicitarlo hasta el 30 de junio de 1910, en formulario especial que proverá la administración en la calle Cangallo 1294.—Buenos Aires, junio 23 de 1910.—*P. G. Sloan,* administrador. af724

SOCIEDAD ARGENTINA DE EDIFICACION— Victoria 720.—Se pone en conocimiento de los señores accionistas solicitantes de las acciones á prorrateo, que habiéndose solicitado 413.128 6 sea 41 veces el total de las emitidas, les corresponde por prorrateo 9.40 000 ó sea una acción por cada 2500 de las que hayan solicitado. El abono de la primera cuota de 10 por ciento y prima de estas acciones, debe efectuarse en las oficinas de la sociedad hasta las 4 de la tarde del día 30 del corriente inclusive, pues de lo contrario se considerarán como no solicitadas.—Buenos Aires, junio 16 de 1910.—*A. Costa Huguet,* gerente. af15 17

SOCIEDAD ANONIMA DE FUNDICION Y TALLEres La Unión—De acuerdo con lo que prescriben los estatutos de esta sociedad se cita á los señores accionistas de ella á la asamblea general ordinaria que se verificará el 6 de julio de 1910, á las 3 de la tarde, en la calle Maipú núm. 265.

ORDEN DEL DIA

1o. Lectura y aprobación de la memoria y del balance general y cuenta de ganancias y pérdidas.

2o. Elección de un director y dos suplentes, síndico y síndico suplente.

Según el artículo 15 de los estatutos, los señores accionistas podrán depositar sus acciones ó el certificado del Banco correspondiente hasta tres días antes de la asamblea, en la casa de Mendiea, Neild y Ca., calle Maipú 265, quienes representan al tesorero de la sociedad á este objeto y otorgarán el recibo del caso.—Buenos Aires, junio 15 de 1910.—*El secretario.* af15 21

SOCIEDAD DE AHORRO MUTUO LA BOLA de Nieve.—Se avisa á los señores accionistas, que de acuerdo á lo sancionado por la asamblea general de accionistas, de fecha 15 de septiembre de 1909, queda abierta, desde hoy, hasta el día 8 de julio próximo, la subscripción de 5000 acciones de 100 $ cada uno (500.000 $).

Las condiciones de pago de esta emisión, son las siguientes: La cuota del 10 o|o al subscribirse. Las demás cuotas se cobrarán á razón del 10 o|o trimestral, ó sea en 30 de septiembre, 30 de diciembre, 31 de marzo y 30 de junio de cada año, hasta la integración de las acciones.

La emisión se hace á la par para los accionistas actuales y si resultase algún sobrante el directorio las ofrecerá al público con la prima que determinará oportunamente.—Buenos Aires, junio 23 de 1910.—*El secretario.* af623

SOCIEDAD ANONIMA SERICICOLA ARGENtina—De acuerdo con el artículo 22 de los estatutos de la sociedad, el directorio convoca á la asamblea general ordinaria que tendrá lugar el día 8 de julio á las 4 de la tarde, en su local Maipú 234.

ORDEN DEL DIA

1o. Aprobación de la memoria y balance del tercer ejercicio cerrado el 31 de marzo.

2o. Lectura de la memoria del directorio é informes sobre el estado actual de la sociedad.

3o. Renovación del directorio.

4o. Elección del síndico y síndico suplente.

Se previene á los señores accionistas que deberán depositar sus acciones en la tesorería de la sociedad, calle Maipú 234, hasta el día 7 de julio, para tener derecho á asistir á la asamblea.—*El secretario.* af15 23

SOCIEDAD ANONIMA BRISTOL HOTEL, Mar del Plata—Se convoca á los señores accionistas de esta sociedad, á la asamblea general ordinaria que se celebrará el día 27 del corriente, á las 4 de la tarde, en su local social, calle San Martín 132, para tratar la siguiente

ORDEN DEL DIA

1o. Aprobación de la memoria y balance correspondientes al ejercicio terminado el 30 de abril de 1910.

2o. Distribución de utilidades.

3o. Elección de directores y suplentes y síndico y suplente.

De acuerdo con lo que determina el artículo 18 de los estatutos sociales, los accionistas deben depositar sus acciones en la secretaría con 10 días de anticipación, para poder concurrir á la asamblea.

Buenos Aires, junio 7 de 1910. — *El secretario.* af20 7

SOCIEDAD ANONIMA ESTANCIA Y COLOnias Curamalán—Con arreglo á los estatutos, se convoca á los señores accionistas á asamblea general ordinaria para el día 5 de julio próximo, á las 3 p. m., en el local de la sociedad, calle San Martín 132.

ORDEN DEL DIA

1o. Aprobación de la memoria y balance correspondientes al ejercicio vencido el 30 de abril próximo pasado.

2o. Distribución de utilidades.

3o. Elección de tres directores titulares en reemplazo de los señores J. Kade, C. A. Diehl y H. H. Leng, que han terminado su mandato.

4o. Elección de dos directores suplentes.

5o. Elección por el término de un año de síndico y su suplente.

Para tener representación en la asamblea, deberán los señores accionistas depositar sus acciones en la secretaría de la sociedad, antes del día 24 del corriente.—Buenos Aires, junio 18 de 1910.—*El directorio.* af 18 18

SOCIEDAD ANONIMA QUEBRACHALES FUsionados, autorizada por decreto del gobierno nacional, de fecha 31 de mayo de 1909. Lima 1636. Balance trimestral de saldos al 31 de marzo de 1910.

ACTIVO

| | *Curso legal* |
|---|---|
| Establecimiento puerto Tirol. . | 2.838.610.34 |
| Establecimiento puerto Max. . . | 2.259.203.77 |
| Establecimiento puerto María . . | 3.647.327.10 |
| Mercaderías compradas para los establecimientos. . . . . | 97.819.53 |
| Caja. . . . . | 158.91 |
| Intereses. . . . . | 62.031.87 |
| Muebles y útiles de escritorio. . | 6.498.23 |
| Gastos generales. . . . . | 24.732.06 |
| | 8.936.381.87 |

PASIVO

| | |
|---|---|
| Capital autorizado é integrado 70.000 acciones á $ 100. . . . | 7.000.000 — |
| Fondo de reserva. . . . . | 213.577.10 |
| Extracto de quebracho. . . . . | 452.320.25 |
| Descuentos. . . . . | 5.252.28 |
| Cuentas corrientes. . . . . | 579.877.10 |
| Letras á pagar. . . . . | 575.785.06 |
| Facturas á pagar. . . . . | 105.243.09 |
| Derechos de monte á pagar. . | 4.826.99 |
| | 8.936.381.87 |

*Antonio Martínez Rufino,* presidente. — *Juan Oscarnou,* secretario.—*Ernesto Castelhum,* tesorero.—*Pablo Begue,* contador.—Vo. Bo. *Bernardo Etchelon* (hijo), síndico. af3223

## EXTRAVIOS

RELOJ Y PRENDEDOR ENCONTRADOS — Los que hayan perdido estas alhajas en el teatro Ateneo, pueden pasar por la administración para recuperarlo.—La administración. ag322

## VARIOS

MINISTERIO DE HACIENDA DE SANTA FE —Habiéndose resuelto por ley de la provincia, núm. 1649, el retiro de la circulación de los Títulos Construcción Puerto de Santa Fe, emitidos por leyes números 1227 y 1496, y de los bonos de Edificación Pública y Edificación Escolar creados por las leyes números 1177 y 1319, se previene á los tenedores de esos valores que los Títulos Construcción Puerto de Santa Fe, serán pagados en París en las oficinas de Le Banque de Paris et des Pays Bas, señor Benard y Jarislowsky y Credit Mobilier Francais, en Buenos Aires en el Banco Alemán Transatlántico, y en Sta. Fe en la tesorería de la provincia, y los bonos de Edificación Pública y Edificación Escolar en las oficinas del Banco Español del Río de la Plata en la República Argentina ó en la tesorería de la provincia de Santa Fe, todos dentro de los noventa días de la publicación del presente aviso. —Santa Fe, junio 15 de 1910.—*Héctor Thedy,* subsecretario. al v s22

OPERA — PLATEA PRIMERO Y SEGUNDO turnos, se cede para las funciones que se desee en cambio de platea del Colón ó á 12 $ por función: Corrientes 782, portero. af15 16

SEÑORA POBRE Y SIN RECURSOS, PIDE LA caridad, de las personas que quieran socorrerla: Carlos Calvo 2281. a3322

SE PREVIENE Á LOS QUE TENGAN DEUDOS en la bóveda de don Antonio Chaves, en el cementerio del Norte, se sirvan retirarlos en el término de 30 días, de lo contrario se trasladarán al osario general.—Buenos Aires, junio 9 de 1910. a130 9

TEATRO COLON, SE CEDEN LAS FUNCIONES que faltan de un cuarto turno, de palco balcón, entrando el 9 de julio; ocurrir Bartolomé Mitre 628. a1322

## VAPORES

BRASILE, LA REVISION DE LAS AVERIAS de este vapor, tendrá lugar en la sección 8a. del dique núm. 3, los días 23 y 25 del corriente, de 1 á 3 de la tarde. Los interesados deberán presentarse á revisar con las facturas de las mercaderías y presentar las cuentas de fallas reconocidas en las 48 horas después de practicada la revisión, pasado dicho término no se atenderá reclamo alguno.—Buenos Aires, junio 22 de 1910.—Christophersen Hnos., agentes.

COMPAÑIA ARGENTINA DE NAVEGACION Nicolás Mihanovich.—Itinerario de pasajeros, mayo de 1910:

TRAVESIA MONTEVIDEO

Salidas diarias de Buenos Aires: Domingo á las 10 p. m.; lunes, martes, miércoles, jueves, viernes y sábados, á las 6.30 y 10 p. m.

De Montevideo: Domingo á las 10 p. m.; lunes, martes, miércoles, jueves, viernes y sábados, á las 6.30 y 10 p. m.

RIO URUGUAY

De Montevideo, de Buenos Aires á Concordia y Salto: Domingo á las 11 a. m. **; martes á las 6 p. m.; jueves á las 5 p. m.; sábados á las 6 p. m.*.

Regreso de Concordia y Salto: domingo á las 12 m. ***; martes, miércoles y viernes á las 8 a. m.

De Buenos Aires á Gualeguaychú directo: miércoles y sábados á las 6 p. m.

Regreso de Gualeguaychú: lunes y viernes á las 6 p. m.

De Buenos Aires á Concepción del Uruguay directo: lunes, miércoles y sábados á las 3 p. m.

Regreso de Concepción del Uruguay: martes y viernes á las 5.30 p. m.

De Buenos Aires á Colonia, Carmelo y escalas: domingos, miércoles y viernes á las 8 a. m.

Regreso de Carmelo y escalas: lunes, jueves y sábados á las 8 a. m.

De Buenos Aires á Martín García: miércoles y sábados á las 3 p. m.

Regreso de Martín García: miércoles y viernes de madrugada.

RIO PARANA

De Buenos Aires á Formosa y escalas: martes á las 12 m.

Regreso de Formosa: miércoles á las 8 a. m.

De Buenos Aires á Corrientes, Asunción y escalas: domingos, jueves á las 10 a. m. y sábados á las 4 p. m.

Regreso de Asunción, Corrientes y escalas: domingos, martes y jueves, á las 8 a. m.

ALTO PARANA

De Corrientes á Posadas y escalas: lunes y jueves á las 7 a. m.

Regreso de Posadas y escalas: domingos y jueves á las 7 a. m.

ALTO PARAGUAY

De Asunción á Villa Concepción: miércoles á las 5 p. m.

Regreso de Villa Concepción: domingos á las 10 a. m.

* Este vapor de subida no toca en Mercedes, Gualeguaychú, Dolores ni Soriano.

** Este vapor se halla en combinación con el F. C. N. E. A. para las estaciones entre Concordia y Corrientes y también con F. C. N. O. de Uruguay.

*** Este vapor se halla en combinación con el F. C. N. E. A. y tras los pasajeros de Corrientes y estaciones intermedias del tren que sale de Corrientes el sábado á las 4.45 p. m. y también con F. C. N. O. de Uruguay.

Servicios directos entre Buenos Aires, Montevideo, San Antonio y Puerto Madryn.

Viajes rápidos en toda la costa sur.

La empresa se reserva el derecho de modificar este itinerario sin previo aviso.

NAVEGACION A VAPOR SANTIAGO LAMbruschini—Carrera fija entre Buenos Aires y Montevideo, con el cómodo vapor-paquete nacional Río de la Plata. Capitán Domingo Cudolo. Este rápido y hermoso vapor todo iluminado á luz eléctrica, con salones especiales para familias, saldrá de la dársena sur para Montevideo, todos los días pares del corriente mes de junio, á las 6.30 de la noche. Por boletos y otros informes, en la administración Rivadavia núm. 355.—Agentes: Vidal y Battestin, Piedras 167, Montevideo. p. 623

R. M. S. P.—COMPAÑIA MALA REAL INglesa.—Servicio rápido.—Vapores postales entre Buenos Aires, Brasil, San Vicente, Lisboa, Vigo, Cherburgo y Southampton.

ARAGUAYA, 24 de junio.

Viaje de recreo 15 días.

Oficina, Reconquista 264.

## BANCOS

BANCO DEL COMERCIO, 25 DE MAYO 198 esquina Cangallo.

Capital autorizado. . . . $ 5.000.000
Capital subscripto. . . . " 3.000.000

Recibe depósitos en cuenta corriente, á plazo fijo y en Caja de Ahorros. Descuenta y hace préstamos con garantía de títulos ú otros valores. Se encarga de la administración de propiedades, haciendo adelantos sobre alquileres. Se encarga en general de toda clase de cobranzas.

| | *Anual* |
|---|---|
| En cuenta corriente, á la vista. . . | 1 % |
| A plazo fijo de 90 días. . . . . | 4 " |
| A plazo fijo de 180 días. . . . . | 4 ½ " |
| A mayor plazo. . . . . | convenc. |

CAJA DE AHORROS

Por depósitos en moneda nacional, después de 90 días de depósito:
Desde 1 hasta 5000 $ m|n fi la vista. 5 %
Desde 1 hasta 10.000 $ m|n con previo aviso de 30 días. . . . . 5 "
Depósitos á oro sellado. . . . . convenc.

Por más informes dirigirse á la gerencia.—Buenos Aires, junio 22 de 1910.—*C. Malpeli.* p.

BANCO POPULAR ARGENTINO—FUNDADO en el año 1887—370 Bartolomé Mitre 370, Buenos Aires.

Capital subscripto. . . . . $ 7.332.860
Capital cobrado. . . . . » 7.168.179
Fondo de reserva. . . . . » 3.666.830
Obligaciones de capital. . . » 3.550.000

Títulos que se ofrecen para la colocación de capitales:

Acciones de un valor de 20 $ m|n pagaderas por cuotas de 1.70 $ por mes. Renta mínima.
Obligaciones de capital: Renta fija 7 por ciento, pagadera por trimestres.

Caja de ahorros La Abeja: Sección en participación. Pago mensual por cada boleta 2 $ moneda nacional.

Abre cuentas corrientes, depósitos á plazo fijo y Caja de ahorros, descuentos, cobranzas, compra y venta de títulos, etc., da cartas de crédito, giros telegráficos á la vista y á plazos sobre cualquier punto de Europa.

Préstamos hipotecarios á corto y largo plazo, reembolsables por el sistema acumulativo.

Administración de propiedades urbanas y rurales, hacienda. Informes sobre alquileres, encargándose de remitir los fondos á cualquier punto. Comisión módica.

ABONA POR DEPOSITOS

| | *Anual* |
|---|---|
| En cuenta corriente. . . . . | 1 % |
| En Caja de ahorros, después de 60 días. de 1 á 10.000 $. . . . . | 4 " |
| A plazo fijo de 2 meses. . . . . | 2 ½ " |
| A plazo fijo de 3 meses. . . . . | 3 " |
| A plazo fijo de 6 meses. . . . . | 3 ½ " |
| A plazo fijo de 1 año. . . . . | 4 " |
| A mayor plazo. . . . . | convenc. |

Buenos Aires, mayo de 1910.—*Justo P. Sáenz,* gerente. dp.

BANCO DE LONDRES Y RIO DE LA PLATA. —Buenos Aires: Bartolomé Mitre 299.—BARRACAS AL SUD: Montes de Oca 707.—ONCE: Cuyo 2799.—BOCA: Almirante Brown número 1159.

ABONA

| | *Oro* | *Papel* |
|---|---|---|
| Por depósitos en cuenta corriente. . . . . | sin int. | sin int. |
| Id id á la vista, con libreta. | sin int. | sin int. |
| Id id á plazo fijo de 3 meses hasta 50.000 $. . . | 3 % | 3 % |
| Id id á plazo fijo de 6 meses hasta 50.000 $. . . | 3 ½ " | 3 ½ " |

COBRA

| | *Oro* | *Papel* |
|---|---|---|
| En cuenta corriente en oro y moneda legal. . . . | 8 % | — |
| Descuentos generales. . . | convencional | |

Buenos Aires, marzo 31 de 1910.—*Jorge A. Mitchell, Elías D. Arambarri,* gerentes. p.

BANCO DE LA NACION ARGENTINA—Casa central: Rivadavia 363-399 y Reconquista del 15 al 21.—Sucursales y agencias en la capital: Calle Almirante Brown 1101 (Boca del Riachuelo); Montes de Oca 1752 (Barracas al Norte); Cabildo 900 esq. Cucre (Belgrano); Rivadavia núm. 7025 (Flores); Corrientes 3582, Entre Ríos núm. 1201 esquina San Juan 1802, Bernardo de Irigoyen 920, Rivadavia 2828, Santa Fe 2118, Reconquista 1059 y Paseo de Julio 1044, Atacama 1590 al 92 esquina Canning.

COBRA

| | *Al año* |
|---|---|
| Por adelantos en cuenta corriente. . | 7 % |
| Por descuentos de pagarés de comercio y letras de pago íntegro hasta 6 meses de plazo. . . . . | convenc. |
| Por descuentos de letras con 25 % de amortización trimestral. . . . . | 7 % |

ABONA

| | |
|---|---|
| Por depósitos en cuenta corriente. . . | sin int. |
| Id id á plazo fijo de 90 días. . . | 3 % |
| Id id á plazo fijo de 180 días en adelante. . . . . | 3 ½ " |
| Id id en Caja de Ahorros hasta pesos 10.000 después de 60 días. . | 4 " |

El Banco de la Nación Argentina vende letras de cambio sobre Inglaterra, Alemania, Francia, Italia, España, Bélgica, Suiza, Rusia, Estados Unidos, Canadá, Chile, Bolivia, República Oriental del Uruguay. Horas de oficina de 10 a. m. á 3 p. m. y los sábados de 10 a. m. á 2 p. m.—Buenos Aires, enero 1o. de 1910. dp.

BANCO DE ITALIA Y RIO DE LA PLATA—Unico corresponsal en la república del tesoro italiano y del Banco di Napoli—Bartolomé Mitre 448. Casa central: Bartolomé Mitre 434 al 448.

SUCURSALES

En la capital: Núm. 1, calle Corrientes número 2880; núm. 2, Montes de Oca 2099; número 4, Pichincha 272.

En el interior: Rosario de Santa Fe, La Plata, Bahía Blanca, Paraná, Concordia, Gualeguaychú, Gualeguay, Uruguay, Victoria, Curuzú-Cuatiá La Paz, Resistencia (Chaco), Ingeniero White.

AGENCIAS

En la capital: San Martín 1196 (Retiro). En Bahía Blanca: Puerto Ingeniero White.

Capital autorizado. . . . . $ 8.000.000 o|s.
Capital realizado. . . . . » 6.000.000 »
Fondo de reserva. . . . . » 648.000 »
Fondo de previsión. . . . . » 1.100.000 »

SE ABONA

| | *Cllegal* | *Orols.* |
|---|---|---|
| Por depósitos en cuenta corriente. . . . . | Sin interés | |
| A plazo fijo de 30 días. . | 1 ½ % | 1 ½ % |
| A plazo fijo de 60 días. . | 2 ½ " | 2 ½ " |
| A plazo fijo de 90 días. . | 3 ½ " | 3 ½ " |
| A plazo fijo de 180 días. . | 4 " | 4 " |
| A mayor plazo. . . . . | Convencional | |

SE COBRA

| | *Cllegal* | *Orols.* |
|---|---|---|
| Por adelantos en cuenta corriente. . . . . | 8 % | 8 % |

El Banco expide cartas de crédito, vende giros y transferencias por cable sobre todas las principales ciudades de Europa, Norte América, Brasil, Chile, Paraguay, República Oriental del Uruguay, como también cheques sobre varios punto de la república y órdenes de pago sobre los pueblos de Italia que tienen oficina postal.

El Banco se encarga también, condicionalmente, de la administración de propiedades, compra y venta de bienes raíces é hipotecas por cuenta de terceros y trata en general todas las operaciones bancarias. — Buenos Aires, mayo 15 de 1910.—*J. Bernasconi.*—*E. Belleili,* gerentes. p. I. y v.

## AVISOS ESPECIALES

Análisis químicos y bacteriológicos. El doctor Francisco P. Lavalle, atiende personalmente su laboratorio; Rivadavia 745. d p.

Afecciones secretas, de la vejiga y riñones. Curación radical, rápida, Dr. Ferulano, Tucumán 696. Consultas de 1 á 5 p. m. y de 7 á 8 p. m. Domingos de 7 á 10 a. m. p.

Afecciones de los ojos, clínica oftalmológica del doctor Moret, profesor de la Facultad de Medicina. Consultas de 1 á 4 de la tarde, Suipacha 29. v. dic.

Análisis generales de interés médico ó industrial. Laboratorio químico de la farmacia La Rosa, atendido personalmente por los doctores A. Lauzarini y J. Villar; Corrientes 501-9. dp 14

Afecciones del estómago, de señoras, urinarias y secretas, dispepsias, gastrointestinales. Bilis, impotencia, esterilidad. Curación rápida. Suipacha 323. Dr. A. Lagomaggiore, de 10 á 12 y de 4 á 6 p. m

Afecciones secretas, urinarias y piel. Curación científica de la impotencia, espermatorrea, estrecheces, gota militar, gonorreas, sífilis, riñones, vejiga, próstata. Dr. Muñoz, Piedras 457, de 3 á 6 p. m. y de 7 á 8 p. m. 15 dp. 2

Corazón, aparato circulatorio y sangre. Dr. Bullrich, jefe de clínica de la Facultad, médico del hospital San Roque; Rodríguez Peña 1284, de 1 á 3 p. m. Rayos X. p. 13

Doctores E. Rodríguez Larreta y José Luis Murature, abogados; Cuyo 341. p.

Doctor N. Antelo, jefe del servicio de cirugía del hospital Militar. Consultas de 2 á 4 de la tarde. Pozos 35. 30 31

Doctor Benito C. Cook, médico. Enfermedades internas y niños. Consultas de 2 á 4 de la tarde, Estados Unidos 1349. 15 dp 10

Doctor W. E. Escudero, atiende especialmente enfermedades infecto-contagiosas; Arenales 1592. U. T. 2567 (Juncal).

Doctor Juan A. Oneto. Enfermedades internas y niños especialmente. Consultas de 2.30 á 4.30 p. m., Andes 1452. U. T. 1903. (Juncal). 15 dp. 2

Doctor Ricardo Lynch, enfermedades del estómago, intestinos y niños. Horas de consulta; todos los días de 4 á 6, Carlos Pellegrini 224. dp. 1

Doctor Belloni, cirujano del hospital Rawson, enfermedades de señoras y partos, de vuelta de Europa ha reabierto su consultorio, Santa Fe 2227. Consultas de 2 á 4. dp 26

Doctor David Speroni, profesor substituto de clínica médica. Atiende especialmente enfermedades internas, de 2 á 4 p. m. Córdoba 839. dp.

Doctora Lanteri, médica de la Asistencia Pública. Especialista en enfermedades de señoras y partos. Consultas de 1 á 3. Consultorio, Suipacha 782, primer piso 15 dp 2

Doctor Julián Panelo, clínica médica, corazón, pulmones y enfermedades internas en general. Consultas de 1 á 3 p. m., Cangallo número 1571. 30 7

Doctor Pacífico Díaz — Especialista en enfermedades de la piel (del hospital de Niños y el Militar). Consultas de 1 á 4 de la tarde, San Martín 356. 30 29

Doctor Zárate, profesor de la Facultad De regreso de Europa ha reabierto su consultorio para enfermedades de señoras. Consultas de 2 á 4. Libertad 52. pm. 18

Doctor W. Tello, exprofesor de oídos, nariz y garganta en la Facultad de Buenos Aires y JUNIO TELLO, dentista. Consultas de 1 á 4, Lavalle 1053. p.

Doctor Nocetí, del hospital de Clínicas. Enfermedades de los ojos y anteojos. Consultas Maipú 535. Atiende de 1 á 4 de la tarde. 65612 p. a13

Doctora P. Eyle, asiste partos, enfermedades de señoras y niños. Consultas de 1 á 3 p. m., Victoria 1387, U. T. 511 (Libertad). 42601 523

Doctor Sardá, Victoria 737, cirujano jefe del servicio de enfermedades génito-urinarias, piel y sífilis en el Hospital Español, de 2 á 6 de la tarde. p. 1. mrs y v. m7

Dr. Morsalino, médico del hospital de Clínicas y del hospital Francés, Especialista en enfermedades internas y de señoras; Cangallo 1054, de 1 á 4 p. m. U. T. 2825 (Libertad). 15 dp. 2

Doctor Rodolfo Enriquez, profesor de la Facultad. Especialista en enfermedades de nariz, garganta y oídos. Consultas de 2 á 4 de la tarde. Paraná 151. U. T. 2942 (Libertad). 1. mrc. y v.

Doctor Benjamín S. González, especialista en las enfermedades de la garganta, nariz y oídos en el hospital Rawson y en el Patronato de la Infancia. Consultas de 2 á 5 de la tarde, calle Bernardo de Irigoyen número 280. L24

Doctor Juan José Vitón, profesor substituto de clínica médica de la Facultad, médico del hospital de Clínicas, especialista en enfermedades internas y nerviosas. Consultas de 3 á 4 p. m., Venezuela 835. 15 dp. 2

Doctor Galiano, médico del servicio de la especialidad de garganta, nariz y oídos del hospital de Clínicas. De regreso de Europa ha reabierto su consultorio; Maipú 446, de 3 á 6 p. m. Bronquioxofagoscopia. 15 pd 20

Doctor J. B. Borzone, especialista en las enfermedades venéreas y de la piel. De regreso de Europa, ha reabierto su consultorio en la calle Maipú 446. Consultas de 9 á 11 a. m. y de 3 á 5 p. m. 15 dp. 2

Doctor Baldomero Sommer, profesor de enfermedades de la piel, venéreas y sífilis de la Facultad de Medicina de Buenos Aires. De regreso de Europa; Tucumán 570, de 12 m. á 3 p. m. 30 22

Doctor Recabarren — Después de haber frecuentado las clínicas de enfermedades de la piel y venéreas del hospital San Luis de París, ha abierto su consultorio; Paraguay núm. 671, de 2 á 4. 30 4

Doctor Alberto Maidana, jefe de los servicios de garganta, nariz y oídos de los hospitales Francés y Rivadavia. Consultas de 2 á 5 de la tarde, calle Carlos Pellegrini número 1043. v. jn30

Doctor Emilio Picasso Cazón, médico del servicio de enfermedades del riñón, próstata y venereosifilíticas del hospital Rawson. Consultas de 2 á 5. Ascuénaga 1433. U. T. 757 (Juncal). p.

Doctor J. M. Caballero, cirujano jefe de servicio de enfermedades de señoras, vías urinarias y cirugía abdominal del hospital Rivadavia. Consultas, San José 15, de 2 á 4 de la tarde. p.

Doctor Jorge Ulrich, médico del hospital Rawson. De regreso de Europa, atiende enfermedades de las vías urinarias y venéreas; Bernardo de Irigoyen núm. 242, de 4 á 6 de la tarde. 15 dp 10

Doctor Juan José Galiano, profesor de la Facultad de Medicina. Electricidad médica. Enfermedades nerviosas y mentales. Reumatismo, neurastenia, parálisis, neuralgias, cáncer, Rayos X; Suipacha 212, de 3.30 á 5.30 15 dp. 2

Doctor S. Torres Blanco — Tratamiento eléctrico en general (hemorroides), Rayos X, depilación), masaje, tratamiento de las enfermedades nerviosas, reumáticas, fracturas y luxaciones: Santa Fe 2190, de 3 á 5 p. m. U. T. 2198 (Juncal) dp.

Dr. Rivera—Especialista de enfermedades secretas de señora y venereas; estudios de diez años en los hospitales de maujeres de Londres y París. Consultas á domicilio ó por correo; Victoria 594 esquina Perú. dp. 29

Doctor Abel J. Domínguez. Después de diez años de asistencia á las clínicas de los mejores especialistas de Berlín y París, atiende enfermedades del aparato digestivo (estómago, intestinos, hígado). Tratamiento especial de la colitis y constipación habitual (estreñimiento). Corrientes número 765, de 2 á 5 de la tarde. dp.

Enfermedades del corazón. Clínica del doctor Dávison, calle Corrientes 881. Consultas de 1 á 3.30 p. m. p. d. mrc. v. 26

Terry José A., tiene su estudio de abogado en la calle Defensa 520. 15 dp. 2

Dr. ROCHE Especialista, jefe del servicio de piel, venéreo y sífilis del hospital Francés. Vías urinarias. Radioterapia; TUCUMAN 719, de 2 á 6 p. m. 30 25

Doctora Solomjan médica de la Facultad de París y ex médica interna de la maternidad de la misma. De la sala del doctor R. Baztcrrica, hospital de Clínicas. Partos y enfermedades de señoras. Unión Telefónica 2930 (Juncal). Consultas de 2 á 4 p. m.; Paraná 1283. 124

Dr. BANCALARI especialista del servicio de sífilis, piel, venéreo y vías urinarias, del Hospital Italiano. Radioterapia; Paraguay 846, de 2 á 6. Domingos de 8 á 10 a. m. p. m2

Dr. CABAUT Especialista en enfermedades de los ojos, anteojos, etc. Oculista del hospital Francés. Consultorio, Carlos Pellegrini 594, de 1

tros parece hermoso el estandarte real y bien pensada y sentida la figura del escribano Pedro de Xerez. El cielo apropiado; el río, de primer orden: el autor tuvo la intuición de sus aguas, más turbias y cenagosas entonces que hoy.

La carretilla tumbada ¿es de la época? Queremos creer que sí. Aquellos perros tan hermosos, de reluciente pelo, ¿propios son de gentes que casi no tienen qué comer, y que arriban á desierto paraje? Queremos creer que no. El verde que aparece á orillas del río, ¿es el nuestro, el verde de aquella vegetación inculta y salvaje á orillas de un río que con facilidad se desborda? Queremos creer que no.

Pero... ¿qué valen estos y otros lunarcillos, que bien pueden dejar de serlo, contemplados por otra retina, qué valen, repetimos, ante la grandiosidad del conjunto? Bien poca cosa.

Síntesis: un gran cuadro, que exigía años de trabajo, pintado genialmente en meses, y una feliz resurrección histórica que honra á Moreno Carbonero que con ella afirmó una vez más su reputación de inspirado artista de rica paleta y más rica imaginación.

R. MONNER SANS.

## IMPRESIONES DE BUENOS AIRES

### EN LAS OFICINAS DE «LA NACION»

(De "La Mañana", de Santiago de Chile)

El distinguido periodista chileno don José María Raposo, que fué nuestro huésped durante las fiestas del centenario, en representación de "La Mañana", de Santiago de Chile, ha escrito en ese diario el artículo que reproducimos.

Al día siguiente de mi llegada á Buenos Aires, mis primeras visitas de cortesía y de orientación fueron á los diversos diarios de la gran ciudad.

Rumores siniestros circulaban en todas las redacciones; se hablaba de los incendios de las imprentas de los diarios anarquistas y socialistas; de la actitud de la juventud argentina contra los enemigos del orden social; se lamentaba las víctimas habidas y se presagiaba negros acontecimientos para los días de las fiestas del gran centenario.

Llegué á «La Nación», el diario amigo de Chile, el que más pesa en la opinión pública, el que ha indicado el rumbo al gobierno argentino en los asuntos internacionales, llegué, digo, á las 4 de la tarde del día 17 de mayo; en las oficinas de redacción no había nadie; es costumbre allí que sólo después de las 5 empiecen á llegar los redactores y reporteres; el diario es hecho durante la noche. Volví pues, á la 1 de la mañana, y, efectivamente, encontré las salas de redacción en ese gran movimiento que aun no tenemos en los diarios de Chile.

Fuí presentado al señor Ignacio Orzali, secretario de redacción ,quien me presentó á su vez á los señores Luis y Jorge Mitre, propietarios y directores de «La Nación», y á los demás redactores. Desde el primer momento encontré allí una acogida franca, sencilla, sin estiramientos, y el señor Orzali se brindó para ayudarme en el buen desempeño de mi misión con todos los poderosos elementos del diario, oferta que realizó con delicadeza tal que no olvidaré fácilmente.

Desde aquella primera visita fuí el huésped de «La Nación» y fuí considerado con tanto afecto que en una ocasión cuando la trágica muerte del señor Armanet, que llegó allí el secretario de la legación de Chile, se me presentó á él como un miembro más de la redacción del gran diario, tal era la confianza y el cariño con que se me trataba por aquellos bondadosos colegas y amigos.

La afabilidad de los redactores de «La Nación» es proverbial: allí se entra, sin anuncios previos; es una casa del público, á la cual tiene libre acceso todo el que necesita algo en ella.

Por eso llegaba yo todas las noches después de las doce, al gran salón de los reporteres y allí me sorprendía el amanecer en una charla alegre y sostenida; hablábamos de todo, de política, de arte, de finanzas de Chile y de Argentina, en leal y franca camaradería.

Sabido es que allí colaboran los primeros literatos argentinos, desde Calixto Oyuela, el escritor castizo por excelencia, hasta Leopoldo Lugones, el cerebro potente, que á fuerza de talento ha llegado á escribir poemas admirables.

Igual cosa puede decirse de los corresponsales en el extranjero; han sido elegidos en todos los países con muy buen gusto y acierto.

Y si entre los redactores de «La Nación» están los Mitre, José Luis Murature, Joaquín de Vedia, P. Colombo, Hurtado y Arias, García Velloso, R. Rojas, y otros de dilatada fama política y literaria, en el personal de reporteres ó cronistas hay muchachos de verdadero talento, amantes de la literatura y que dan movimiento á sus secciones, en las cuales son maestros, jefe de todos ellos es el señor Ignacio Orzali, diligente, conocedor admirable de los hechos y de una afabilidad exquisita, y entre esos muchachos tienen bien ganada fama de inteligentes, Perotti, Piérola, Leuman, Muape, Caravallo, Cabral, Montenegro, Rinaldini, Maffei y otros que fueron para mí alegres camaradas durante mi permanencia en Buenos Aires.

Y en medio de este vivir afanoso por la grandeza argentina, flota en todas las salas de «La Nación» el espíritu de su fundador, el ilustre general Mitre, aquel que puso su espada y su pluma al servicio de su patria.

En la oficina de Orzali, colgados sobre llaveros y artísticos cuadros, están los retratos de todas las personas ilustres que han visitado á Buenos Aires y que han dejado, con su firma, un recuerdo de el diario que mejor refleja el pensamiento argentino.

La premura del tiempo impidió que el Excmo. señor Montt entrara á formar en esa interesante galería, en que se destacan Mitre, Sarmiento, Ferri, Ferrero, Anatole France, Cubernatis, Pucini, Saint-Saens, y hasta Blasco Ibáñez, como muestra de que allí reina un espíritu abierto á todos los horizontes intelectuales...

Las máquinas de «La Nación», espléndidas y magníficas, son tres, una alemana y las otras Marinoni, que imprimen cincuenta mil ejemplares por hora, gracias á lo cual, el diario puede admitir material hasta las 3 y media á 4 de la mañana, pues haciendo funcionar sólo dos de esas máquinas, la edición se hace en menos de una hora.

Es un espectáculo interesante ver trabajar esas verdaderas moles, de mecanismo complicado, que obedecen dócilmente á un sencillo botón eléctrico.

Al lado del salón de máquinas, que ocupa el piso bajo del edificio, está el gran salón donde centenares de obreros, muchachos en su mayoría, doblan el diario y hacen los paquetes para provincias y el extranjero, con sorprendente rapidez.

Todo en «La Nación» acusa solidez de criterio y un trabajo prolongado; allí nada es improvisado, desde su personal hasta su archivo, denota una tradición bien sostenida. Es una de las secciones más interesantes del diario, la de archivo y biblioteca: allí se encuentra perfectamente ordenado y distribuído, en casilleros adecuados: las vistas, retratos, antecedentes y biografías, de todos los países, ciudades y hombres célebres en la política, en las artes, en la ciencia, en el teatro y en las finanzas.

Consultamos la sección de Chile, y encontramos datos, estadísticas y fotografías, de toda nuestra nación y de todos sus hombres, con tan completo conocimiento que nos provocó admiración, y así de todos los pueblos, aun los más alejados de la civilización.

Este archivo es la obra lenta de 50 años de estudio, de recopilación y de trabajo, y en ella continúan diariamente dos empleados especiales en tan vasta materia.

El otro servicio admirable también es el telegráfico, que se divide en dos secciones: una que atiende el interior, pues «La Nación» mantiene corresponsales en todas las ciudades y pueblos de la República Argentina y la otra del exterior: una y otra son atendidas por un personal idóneo y diligente que trabaja en eso hasta las 3 ó más de la madrugada.

Y así sucesivamente todo el diario está servido, en sus diferentes secciones, por un personal numeroso, de tal manera, que sólo la vida social cuenta con cuatro redactores competentes.

Dejando á un lado toda esta parte material, que demuestra el magnífico estado financiero de «La Nación», lo que más me sedujo en ella, es el espíritu de concordia y de franqueza, que allí domina en todos; desde los propietarios y jefes hasta el último empleado, todos son allí alegres camaradas, empeñados en una labor común: el bienestar de la patria y prosperidad del diario.

Y es indudable que á este espíritu sin estiramientos ridículos, sin jerarquías deprimentes, que ha convertido el diario en el hogar de todos los que en él trabajan, debe «La Nación» su gran éxito, el respeto con que se escucha su voz y el peso que tiene en la opinión pública.

Para nosotros los chilenos, ello es incontestable, pues está reciente aun aquella campaña por la paz, que emprendió el malogrado don Emilio Mitre, cuando muchos predicaban la cruzada bélica y, por lo tanto, en dicho diario una atmósfera antigua de simpatías para Chile, formada desde los tiempos del ilustre general Mitre y que es conservada por sus descendientes como una preciosa herencia de política internacional.

La última demostración de la florescencia intelectual y económica de «La Nación» ha sido el número extraordinario de 800 páginas con que obsequió á sus subscriptores el 25 de mayo, y al mismo tiempo el más apreciado recuerdo que he traído yo de las fiestas del centenario argentino. En un ejemplar de dicho número con amable dedicatoria y la firma de todo el personal de capitán á paje, del gran diario, en cuyas oficinas pasé ratos tan agradables, que he querido cristalizarlos en esta rápida crónica.

JOSE M. RAPOSO.

## EL BANQUETE DEL CENTENARIO EN LONDRES

### EL DISCURSO DEL MINISTRO GREY

Nuestro activo corresponsal en Londres, Mr. J. A. Bouman, nos escribe con fecha 26 de mayo lo siguiente:

«Si es cierto que los ingleses se divierten tristemente, entonces la alegría que reinó en el banquete de anoche tiene que haberse debido, más bien que á un cambio en la principal característica británica, al animado acontecimiento que se celebraba en ese acto y al contacto íntimo con los hijos del suelo meridional presentes entonces. Esa ha sido, sin duda alguna, la reunión argentina más brillante y representativa que se ha efectuado en esta ciudad, sin exceptuar la memorable fiesta que se dió al general Roca hace unos cinco años, dentro de esos mismos muros. Lo mejor que puede ofrecer Londres y la Gran Bretaña, por consiguiente, concurrió anoche al Hotel Cecil para gloria del primer centenario de la independencia argentina; y muy pocas deben haber sido las ceremonias conmemorativas más impresionantes que ésa que se ha celebrado fuera de la República Argentina.

Propiamente, sin embargo, no se podría decir que el sentimiento que predominó en esa fiesta fué de alegría; era una animación jovial y brillante, pero muy profunda, nada superficial. La positiva grandeza del acontecimiento que se celebraba impedía á la mente inglesa considerar el acto con ligereza. No por fuerza ha de ser siempre alegre el homenaje; se trataba de proclamar la dignidad de una nación, y ésa fué tal vez la razón principal de que en el salón no repercutieran los aplausos continuamente. La razón principal he dicho, porque había otra en la gran pérdida que acaba de sufrir este país por la muerte de Eduardo VII. Se advertía, sin embargo, que como para compensar eso, era firme y bullicioso el entusiasmo general, sin el cual un banquete inglés sería enteramente frívolo, y había en ese entusiasmo un acento de sinceridad genuina y también la tradicional insinuación de un duelo en perspectiva para el que se atreviera á desairar el brindis. La ausencia del general Roca y del doctor Sáenz Peña fué una decepción, por otra parte, y el ambiente de la fiesta no podía compararse al de los recientes banquetes en Boulogne; pero en todos los pechos latía la más cordial simpatía para el propósito de esas conmemoraciones y la única diferencia en resumen estaba en la forma de expresar ese sentimiento.

Es realmente extraordinario que haya llegado á reunirse aquí un grupo tan considerable de argentinos conocidos. Estamos acostumbrados á representar con media docena de nombres principales la suma total de la colectividad argentina en Londres; pero anoche había aquí, por lo menos, cincuenta viejos amigos, diseminados casi de ambas capitales. Podría consignar muchos apellidos corrientes, pero en una ocasión como ésta las personas no tienen importancia individual; todas ellas se funden para formar una entidad armónica. Hasta el presidente, lord Revelstoke, nuestro muy respetado miembro del consejo privado, no era más que el símbolo de los grandes intereses financieros del Reino Unido que rendían homenaje á una causa meritoria. Hubo tal vez más intensidad de anhelos que elocuencia literaria en los discursos, más conciencia de un elevado sentimiento que elocución ejercitada, pero ¿qué importan esas insignificancias cuando todos se dan cuenta del sentimiento que inspira á la palabra, cuando el corazón de todos responde á la idea más bien que al concepto? Esto pudo verse entonces, porque oradores como el doctor Luis M. Drago se contentaron con el papel de simples oyentes, dejando que otros expusieran la idea fundamental, esa idea que informó los acontecimientos de los pasados cien años y para cuya celebración se habían reunido entonces y á la que honraban solicitamente. Esta solicitud se puso en evidencia por primera vez cuando los tradicionales brindis al rey y al presidente hicieron poner espontáneamente de pie á todos los convidados, mientras las notas de los respectivos himnos nacionales electrizaban el patriótico ambiente. La pausa que siguió á esto dió á los oyentes tiempo para que se prepararan á oir el discurso que iba á pronunciar el muy honorable sir Edward Grey, ministro de relaciones exteriores. Helo aquí:

«La República Argentina, ese gran país con el cual sostenemos tan íntimas y tan amistosas relaciones, da hoy la bienvenida á los representantes del mundo y recibe sus felicitaciones. Ninguno de esos representantes habría sido más cordial ni habría hecho felicitaciones más completas que las que habría enviado este país si no hubiera sido que el período de los festejos en la República Argentina ha sobrevenido en un momento en que estamos sumidos en duelo por una gran pérdida y una aflicción inesperada. Sabemos que en medio de sus fiestas los argentinos nos tienen siempre en su pensamiento, y que en nuestra pena contamos con su condolencia. (Aclamaciones). La verdad es que no se puede expresar con palabras cuánto han conmovido á nuestro país las muestras de simpatía que ha recibido de todo el mundo, una simpatía tan calurosa, tan sincera y tan universal que ha acrecentado de una manera que no se olvidará nunca la buena voluntad entre nosotros y las demás naciones. (Aclamaciones). Ni olvidaremos tampoco, al pensar en la simpatía que se hace extensiva hasta nosotros, hasta qué punto debemos esa simpatía al soberano que hemos perdido. (Aclamaciones). No es el menor de los muchos y grandes beneficios que hizo él á su país la profunda y constante impresión de buena voluntad que llevó á otros países en nombre nuestro, una impresión mucho más sentida que la que habrían podido expresar las buenas palabras solamente. (Aclamaciones). Eso se explica por el maravilloso don que poseía de transmitir á otros la bondad de su propia naturaleza, don que hacía sentir á todas las clases en este país y á todos los países que lo conocían, que lo que él deseaba era la felicidad de todos. (Aclamaciones). Su hijo, en quien ponemos ahora nuestro pensamiento, nuestra lealtad y nuestro afecto, ha expresado el deseo de que no dejáramos pasar esta ocasión de manifestar en el centenario de la República Argentina nuestra buena voluntad para ese gran país. (Vivas). Y como uno de los ministros de su majestad, deseo manifestar muy cordialmente nuestras esperanzas y buenos augurios por la prosperidad de la República Argentina. (Repetidos vivas).

Las fechas de los centenarios están entre las cosas que no pueden modificarse. Invitan á la meditación, y la República Argentina puede hacerse reflexiones de una especie realmente satisfactoria. Tuvo bastantes luchas y tribulaciones en sus primeros tiempos. Puede recordarlas con orgullo, porque recordarlas es realzar la satisfacción con que la República Argentina tiene derecho á mirar su situación presente, no sólo en América, sino también en el mundo. También nosotros podemos recordar con cierta satisfacción el papel que hicimos en esos primeros tiempos. Nosotros apoyamos las aspiraciones de la República Argentina y fuimos una de las primeras naciones que reconocieron su libertad y su independencia.

La prosperidad actual de la República Argentina está demostrada por el desarrollo de su comercio, cuyo crecimiento ha sido enorme, particularmente en los últimos años. Querría llamar especialmente la atención sobre el hecho de que el gran desarrollo de esa prosperidad se ha producido en los últimos veinticinco años, porque esa es una de las particularidades más satisfactorias del caso. Significa, no sólo que el primer siglo termina en la prosperidad, sino también que el próximo siglo empieza en la prosperidad, y si la República Argentina puede sentirse hoy satisfecha por la gran posición que ha conquistado, puede hacerlo con la probabilidad, y con la seguridad también, de que no ha llegado al término de sus triunfos; de que, por el contrario, está en los comienzos de un porvenir más grande todavía. Hace veinticinco años, la totalidad del comercio exterior de la República Argentina importaba unos 35 millones de libras esterlinas; pero ahora, al cabo de veinticinco años, es de 140 millones de libras, lo que representa un enorme desarrollo en ese período. Pero eso no lo dice todo. Ese desarrollo no ha sido el del hongo, que crece rápidamente para decaer en breve. El comercio exterior argentino tiene una base perfectamente sólida: no provee á los lujos ó caprichos, sino á los intereses reales del mundo; es un comercio que, aparte de favorecer al país que lo ha producido, ha beneficiado al mundo en general. Al desarrollar sus tierras y sus recursos naturales, la República Argentina se ha hecho un gran país y al mismo tiempo ha reforzado los recursos del mundo, y ha ensanchado su capacidad para criar y substentar una raza fuerte y sana.

Los individuos que poseen grandes recursos propios y no los desarrollan son una mancha. Mancha más grande aun es una nación que tiene grandes recursos y no los desarrolla. Pero una nación que posee recursos como los de la República Argentina y los desarrolla es un benefactor del mundo en general. Las cifras que he citado hacen ver lo que el gobierno y el pueblo argentinos han hecho. No es extraño que el mundo manifieste hoy simpatías por su centenario. (Aclamaciones). Nuestra parte en el comercio de la República Argentina y el interés con que lo consideramos es algo que la reunión de esta noche pone bien en evidencia. En 1883, el total del comercio británico con la República Argentina, sumando las importaciones con las exportaciones, ascendía á siete millones de libras esterlinas; y en 1909 se calculaba en 52 millones, aumento debido en gran parte al hecho de que el capital británico invertido en la República Argentina, especialmente en ferrocarriles, ha sido una corriente fertilizadora, que ha beneficiado tanto á los dueños de ese capital como al país en que estaba colocado. Pero, si hacemos un mérito para nosotros del bien que el capital británico ha producido, no olvidemos el mérito á que son acreedores el gobierno y el pueblo que han tenido valor para usar ese capital, y fuerza para impedir que se hiciera una carga. Nuestras vinculaciones con la República Argentina se han hecho tan puramente comerciales, tan nada políticas, que todo el desarrollo de nuestro comercio y de nuestras relaciones íntimas con la República Argentina no han ofendido ambición alguna, no han provocado celos ni aprensiones de ningún género. (Aclamaciones). ¿No es ese un modelo de lo que deberían ser las relaciones entre los países: gran intimidad, completa independencia, y poco trabajo, relativamente, para los respectivos ministerios de relaciones exteriores? (Risas). Ultimamente se ha publicado un libro interesante: "La ilusión óptica de Europa", cuya moral es demostrar á las naciones, y convencerlas de ello, que sus intereses están tan ligados comercial y financieramente que, en una lucha entre ellas, hasta la victoriosa está sujeta á perder mucho más de lo que puede ganar en la contienda. Al leer ese libro recordé el dicho de un gran pensador de hace siglos, de que las cosas no tienen por sí mismas tanta importancia como la tiene la opinión que la gente se forma de ellas; y, por cierta que sea la afirmación de ese libro, no llega á ser un móvil en el pensamiento y en las obras de las naciones, sino cuando éstas se han convencido de su verdad, y el precepto se ha hecho una cosa corriente para ellas. Pero, con respecto á nosotros y á la República Argentina, nuestras relaciones son de tal naturaleza, que esa verdad está presente en nuestros pensamientos y sabemos muy bien que el porvenir de los dos países tiene por base la buena voluntad y las vinculaciones comerciales y no provocará nunca celos ó aprensiones entre ellos. De modo que de ningún país llegan hoy á la República Argentina buenos augurios más cordiales que los de Inglaterra, y en ningún país, creo, serán más cordialmente recibidos esos buenos augurios. No olvido que todo el continente sudamericano tiene un gran porvenir ante él. Esta noche hay aquí representantes de otros países de ese gran continente, y querría decirles á ellos también que les auguramos bien y que los consideramos felices en sus grandes ocasiones. Ese es un gran continente, con grandes posibilidades y gran porvenir. El papel que la República Argentina ha hecho hasta ahora, al desarrollarlo es ya célebre. El brindis que tengo el honor de proponer será recibido por todos con entusiasmo, porque el carácter representativo de los que están reunidos aquí esta noche atestigua el cordial interés que nos inspira la prosperidad de la República Argentina y nuestra admiración ante sus triunfos. Pido que se brinde á la salud del presidente de la República Argentina. Que el período restante de su presidencia sea feliz y próspero, y que, cuando termine, pueda seguir regocijándose ante la prosperidad de su país; y que todos sus sucesores se mantengan con honor en el alto puesto á que los hayan elevado sus compatriotas, para contemplar con satisfacción y orgullo bien fundados la creciente grandeza de la República Argentina.

Después de este discurso, que fué muy aplaudido, el presidente de la mesa, lord Revelstoke, requirió el consentimiento de los presentes para enviar, por telégrafo, las felicitaciones de todos al gobierno argentino, consentimiento que fué acordado, naturalmente, con aclamaciones unánimes.

Para agradecer el brindis á la República Argentina, el señor Vicente Domínguez pronunció luego un discurso en inglés, al que siguió otro, en castellano, en el que el señor Sergio García Uriburu propuso un brindis á la salud de lord Revelstoke.

Entonces, cuando el programa oratorio de la fiesta hubo terminado, el ambiente se hizo más animado y personal. Todos eran amigos, y todos se felicitaban en su interior por el privilegio de formar parte de esa reunión memorable, con las notas del himno nacional en sus oídos y las banderas enlazadas ante los ojos. Se pedían y se daban continuamente vivas á los dos países, y los comensales se agrupaban alrededor de los principales personajes oficiales argentinos presentes, el señor Domínguez y el señor García Uriburu, para expresar individualmente sus felicitaciones y sus augurios.

En cuanto á la prensa londinense, casi no ha habido un diario que no haya hablado con simpatía del aniversario. La mayo rparte de ellos han publicado ayer editoriales y "The Times", aparte de eso, ha cedido un par de columnas á un retrospecto histórico que le ha enviado su corresponsal en Buenos Aires, quien, entre otras cosas satisfactorias, dice que "la vida, la libertad y la propiedad son seguras en la República Argentina y están garantizadas por leyes bien aplicadas". "The Financial News" ha publicado otro largo artículo, escrito en los dos idiomas, en el que se dice que sería difícil discutir el derecho que tiene la República Argentina á ser considerada la primera de las naciones sudamericanas".

## SENADO

### OBRAS DOMICILIARIAS EN CORDOBA

A las 3.45 el presidente del Pino declaró abierta la sesión con asistencia de los señores Maciá, González, Olaechea Alcorta, Terán, Pinto, Posse, Villanueva (E.), Peña, Roscagi, Virasoro, Carbó, Godoy, Láinez, Funes, Garramuño, Malbrán, Echagüe, Güemes y Guiñazú.

### Premio al Tiro Federal Argentino

Al darse cuenta de una solicitud del Tiro Federal Argentino pidiendo un premio para el concurso internacional, próximo á efectuarse, por indicación del presidente doctor del Pino, el senado acordó un premio de cien argentinos, que será adjudicado al mejor tirador con fusil de guerra.

### Comisión integrada

Por encontrase incompleta la comisión de peticiones y poderes, la presidencia la integró con el señor Pinto.

Por secretaría se dió lectura del siguiente proyecto firmado por el señor Posse.

Artículo 1o.—Autorízase al poder ejecutivo para que, por intermedio de la dirección general de obras de salubridad de la nación, y previo el convenio adicional correspondiente con el gobierno de Córdoba, haga construir las obras domiciliarias de saneamiento de la ciudad de Córdoba, por cuenta de los propietarios que lo soliciten en la forma que lo determina la presente ley.

Art. 2o.—Las obras serán pagadas en un plazo que no exceda de cinco años y se construirán cuando á juicio del poder ejecutivo fuera oportuno ó conveniente.

Art. 3o.—Sólo podrán acogerse á los beneficios de esta ley los propietarios de una sola finca que la habiten y cuyo valor no exceda de diez mil pesos moneda nacional, siempre que la mencionada dirección general no tenga motivos fundados para creer que el solicitante dispone de medios propios suficientes para construir las obras sin auxilio del gobierno.

Art. 4o.—El propietario de una casa en que se haya construído las obras domiciliarias con fondos del estado, reembolsará su importe, incluyendo el de la preparación de planos, gastos de administración, dirección é inspección y los intereses correspondientes, á razón de 6 por ciento anual, por cuotas mensuales iguales, en los siguientes plazos:

En 5 años, si la casa vale seis mil pesos ó menos.

En cuatro años, si la casa vale más de seis mil pesos y menos de diez mil.

Art. 5o.—Las casas en que se construyan obras de acuerdo con la presente ley, quedarán afectadas al pago de éstas hasta la total extinción de la deuda, pudiendo los propietarios amortizarla íntegramente en cualquier momento.

Art. 6o.—Autorízase al poder ejecutivo á ampliar en ochocientos mil pesos la emisión de bonos que disponen las leyes 4153 y 4312.

Art. 7o.—Mientras no se incluya en el presupuesto general la suma que demande el cumplimiento de la presente ley, se harán los gastos de rentas generales.

Art. 8o.—Comuníquese, etc.

El autor del proyecto lo fundó, más ó menos, en los siguientes términos:

El adjunto proyecto de ley es una reproducción del presentado por el senador Funes para la ciudad de Santa Fe y de la ley número 6050 sancionada en 1908 para la ciudad de Paraná.

Tiene por objeto hacer posible el saneamiento completo de la ciudad facilitando á los pequeños propietarios de fincas cuyo valor no exceda de 10.000 $ que habiten en ellas y que no posean otros bienes raíces ni otros medios de costear esas obras, los recursos necesarios á ese objeto, reembolsables en cuotas mensuales, con un interés razonable.

Análoga franquicia existe en la ley número 1917, que rige esa materia en la capital federal.

Se trata, pues, de un préstamo que reportará beneficios inmediatos al estado, tanto del punto de vista de la higiene, puesto que de ese modo se asegura la construcción de todas las cloacas domiciliarias de la ciudad en un corto plazo, como de la utilización de las obras generales en que la nación ha invertido cerca de cinco millones de pesos y que no producirán la renta necesaria para atender los servicios de la deuda contraída, mientras todas las casas de la ciudad no tengan sus obras domiciliarias construídas y en servicio.

Sin ese auxilio habría centenares de propietarios pobres que se verían en la imposibilidad de hacer construir los cloacas por no poder desembolsar en una sola vez el importe de esas obras, cuyo costo medio en esos casos oscila entre 700 y 1000 $, y no quedaría más recurso que rematarles las casas ó tolerar que no cumplan con las obligaciones de la ley de saneamiento, extremos igualmente inaceptables.

Tratándose de una franquicia que la ley relativa á la capital federal concedió hace muchos años debió hacerse extensiva á todas las ciudades en que la nación hace construir obras de saneamiento con análogo sistema de desagüe al de la capital federal, consignándolo en la ley fundamental número 4158 y en las leyes de ampliación dictadas más tarde.

En aquel caso se encuentran las ciudades de Córdoba, Santa Fe, Paraná, Salta, cuyas obras están ya en funcionamiento y las de Corrientes y Santiago del Estero, cuyas cloacas generales están actualmente en construcción. Si así se hubiera hecho desde el principio ó si se hiciera ahora, tomando como base la ampliación de los créditos á votar lo que se ha concedido para el Paraná, $ 800.000, que es lo mismo que se pide ahora para Santa Fe y Córdoba, el total de las sumas autorizadas para aquellas cinco ciudades hubiera sido 4.000.000 de pesos.

Con esto terminó la sesión.

# TELEGRAMAS

(DE NUESTROS CORRESPONSALES)

### Banco de Inglaterra

LONDRES, 23.— Hoy se ha publicado el balance semanal del Banco de Inglaterra, según el siguiente extracto:

El encaje de oro y plata asciende á 43 millones de libras esterlinas, comparado con 42.400.000 en la semana pasada.

El fondo de reserva alcanza á 25.....000 libras esterlinas contra 33.100.000 en la semana precedente.

Los billetes en circulación importan 27.600.000 libras esterlinas, por 27.700.000 que arrojaba el último balance.

Los depósitos del público, etc., se elevan á 67.900.000 libras esterlinas, comparado con 62.800.000 que se publicaron en el balance de la semana pasada.

El total de los descuentos efectuados alcanza á 33.900.000 libras esterlinas, contra 30.600.000 en la semana pasada.

Por último, la proporción entre el fondo de reserva y las responsabilidades ha alcanzado en esta semana á 49 7|8 por ciento, comparado con 51 7|8 por ciento en la semana anterior y 50 1|4 por ciento en igual período de 1909.

### Banco de Francia

PARIS, 23. — El balance semanal del Banco de Francia, publicado hoy, da á conocer los siguientes datos:

Los billetes en circulación importan 4936 millones de francos, comparado con 5065 millones en la semana precedente.

Las cuentas corrientes cierran con un balance de 628 millones de francos, contra 572 millones, que acusaba el último balance.

Los adelantos del banco al tesoro, contra bonos de tesorería, dan un total de 206 millones de francos por 153 millones en la última semana.

El total de metálico en caja asciende á 3412 millones de francos oro y 890 millones plata, comparado con 3399 y 885 millones, respectivamente, en la semana precedente.

El importe de las letras descontadas ha subido en esta semana á 826 millones de francos contra 809 millones en la última semana.

El promedio entre el metálico y los billetes en circulación alcanza en esta semana á 86.11 por ciento, contra 84.58 por ciento en la semana precedente y 92.84 por ciento en igual época del año anterior.

### Banco Español del Río de la Plata

PARIS, 23.—Las acciones del Banco Español del Río de la Plata se han cotizado en la Bolsa de esta ciudad á 499 francos en la de Madrid á 537 pesetas y en la de Londres á 20 libras esterlinas 15 chelines.

### La renta perpetua

PARIS, 23.—La renta perpetua del 3 por ciento de interés anual cerró hoy en la Bolsa de esta ciudad á 98.

### Cambios y descuentos

LONDRES, 23.—El directorio del Banco de Inglaterra ha fijado en 3 por ciento el tipo del descuento.

Interés comercial por letras á 90 días, 2 1|8.

Cambio sobre París, á la vista, 25.19 1|2.

Id á 90 días, 25.36 1|2.

Cambio sobre Amberes, á la vista, 25.30.

Id á 90 días, 25.48 1|2.

Cambio sobre Hamburgo, á la vista (en marcos por libra esterlina), 20.45.

Id á 90 días, 20.62.

Cambio sobre Madrid, á la vista (en pesetas por 5 pesetas), 44 1|8.

Cambio sobre Génova, á la vista (en liras por libra esterlina), 25.32.

PARIS, 23.—El tipo del descuento del Banco de Francia se ha fijado en 3 por ciento.

Descuento comercial por letras á 90 días, 2 1|4.

Cheques sobre Londres, á la vista (en francos por libra esterlina), 25.19 1|2.

Id sobre Italia, en francos por 100 liras, 99 1|2.

Id sobre Berlín, en francos por 100 marcos, 123 3|16.

Id sobre Madrid, en francos por 500 pesetas, 462.

BERLIN, 23.—El tipo del descuento del Banco de Alemania se ha fijado en 4 por ciento.

Descuento comercial por letras á 90 días, 3 1|4.

Cambio sobre Londres, á la vista (en marcos por libra esterlina), 20.44 1|2.

Id á 90 días, 20.31 1|2.

BRUSELAS, 23.—Cambio sobre Londres, á la vista, en francos por libra esterlina, 25.29.

AMBERES, 23. — Descuento comercial por letras á 90 días, 2 5|8.

GENOVA, 23.—Cambio sobre Londres, á la vista (en liras por libra esterlina), 25.33.

LISBOA, 23.—Cambio sobre Londres, á la vista, 49 3|8.

MADRID, 23.—**Agio del oro, 7.80.**

NUEVA YORK, 23.—Cambio sobre Londres, á la vista, 4.86.50.

Id á 90 días, 4.84.70.

### Trigo

LONDRES, 23.—Mercado tranquilo con más ofertas.

LIVERPOOL, 23.—Trigo colorado americano, entrega en julio, precio por 100 libras en chelines, 6.6 1|4.

Id íd entrega en octubre, 6.8 3|8.

Trigo del Río de la Plata, disponible, de 6.3 á 6.6 1|2.

Mercado sostenido.

AMBERES, 23.—**Trigo del Río de la Plata**, embarque junio-julio, por 100 kilos en francos, 17 3|4.

HAMBURGO, 23.—Trigo del Río de la Plata, embarque junio-julio, por 1000 kilos, en marcos, 142.

NUEVA YORK, 23. — Trigo disponible por bushel en centavos oro americano, 106 1|2.

Trigo para entrega en julio, 104 3|8.

Mercado firme.

CHICAGO, 23.—Trigo del Río de la Plata, embarque para julio, precio por bushel en centavos oro americano, 97 5|8.

Id para septiembre, 97 1|8.

Mercado firme.

BERLIN, 23.—Trigo para entregar en julio, por 1000 kilos, en marcos, 198 3|4.

### Maíz

LONDRES, 23.—Mercado tranquilo con poco movimiento.

Venta de 250 toneladas L. P. Am. en C. R., junio-julio, 20.6.

LIVERPOOL, 23.—Maíz de La Plata, amarillo, entrega en julio, precio por 100 libras en chelines, 4.5 3|4.

Id íd disponible, 4.3 á 4.3 1|2.

Mercado sostenido.

AMBERES, 23.—Maíz del Río de la Plata, embarque junio-julio, por 100 libras, en francos, 11 7|8.

HAMBURGO, 23.—Maíz del Río de la Plata, embarque junio-julio, por 1000 kilos, en marcos, 97 1|2.

NUEVA YORK, 23. — Maíz disponible, por bushel en centavos oro americano, 68.

Maíz para julio, 69.

Mercado firme.

CHICAGO, 23.—Maíz para julio, precio por bushel en centavos oro americano, 58 7|8.

Id para septiembre, íd, 60 1|8.

Mercado firme.

BERLIN, 23.—Maíz para julio, por 1000 kilos en marcos, sin cotización.

### Avena

LONDRES, 23.—La avena blanca de La Plata, embarque junio á julio, se ha cotizado hoy á 13 chelines el cuárter de 304 libras.

AMBERES, 23.—Hoy se cotiza la avena de La Plata de 47 á 48 kilos, embarque junio á julio, á 11 3|4 francos los 100 kilos.

LIVERPOOL, 23.—La avena de La Plata disponible se cotiza hoy en esta plaza á 2 chelines por bushel de 45 libras.

CHICAGO, 23.—El precio de cierre de este mercado hoy por avena entrega julio fué de 39 3|8 centavos oro el bushel; para entregar en septiembre se cotizaba á 38 5|8 centavos oro el bushel.

### Semilla de lino

LONDRES, 23. — Mercado tranquilo en vista de mejores noticias del tiempo y sementeras de América.

Parciales del Río de la Plata, embarque junio-julio, para Hull, por cuárter de 416 libras, en chelines, vendedores, 58.

Parciales de Calcuta, embarque junio-julio, para Londres, cuárter de 416 libras, en chelines, 57.6.

LIVERPOOL, 23.—Lino del Río de la Plata, parciales, disponibles por cuárter de 416 libras, en chelines, 60.6.

AMBERES, 23.—Lino del Río de la Plata, embarque junio-julio, por 1000 kilos marcos, 36 3|4.

HAMBURGO, 23.—Lino del Río de la Plata, embarque junio-julio, por 100 kilos, en marcos, 296.

DULUTH, 23.—Lino para entregar en septiembre, precio por bushel en centavos oro americano, 196.

### Lanas

AMBERES, 23.—Negocios moderados.

Lana peinada del Río de la Plata, tipo B, para entregar en agosto por kilo, en francos, 5.97 1|2.

Id. para entregar en noviembre, 5.75.

Id. para entregar en febrero, 5.55.

Mercado sostenido.

ROUBAIX, 23.—La lana peinada del Río de la Plata, tipo B, para entregar en agosto, precio por kilo, en francos, 5.97 1|2.

Id. para entregar en noviembre, 5.82 1|2.

Id. para entregar en febrero, 5.65.

Mercado sostenido.

HAVRE, 23.—La lana merina del Río de la Plata, 36 o|o, para entregar en agosto, precio por 100 kilos, en francos, 176.

Id. para entregar en diciembre, 177.50.

Mercado sostenido.

La lana cruza del Río de la Plata, número 3.53 o|o, para entregar en agosto, precio por 100 kilos, en francos, 230.

Id. para entregar en diciembre, 228.

Mercado tranquilo.

### Cueros

AMBERES, 23.—Los cueros del Río de la Plata obtuvieron los siguientes precios en francos los 50 kilos:

Cueros secos de campo, novillo, de 12 á 15 kilos, 140.

Cueros secos de campo, vaca, de 9 á 10 kilos, 140.

Cueros salados de saladero, novillo, de 25 á 32 kilos, 106.

Cueros salados de saladero, vaca, de 20 á 25 kilos, 99.

Cueros salados de frigorífico, novillo, de 25 á 32 kilos, 106.

Cueros salados de matadero, novillo, de 25 á 32 kilos, 94.

Cueros salados de matadero, vaca, de 20 á 25 kilos, 87.

Mercado sostenido.

HAMBURGO, 23.—En este mercado los cueros del Río de la Plata obtuvieron los precios Cif que van á continuación en peniques por cada medio kilo:

Cueros secos de campo, novillo, 87.

Cueros secos de campo, Corrientes, 110.

Cueros secos de Buenos Aires, americanos, 108.

Cueros secos de Buenos Aires, becarro, 98.

Cueros secos de Buenos Aires, potro (marcos por cuero), 10 1|2.

Cueros salados de saladero, novillo (Montevideo), 69.

Cueros salados de matadero, vaca (Montevideo), 58.

Cueros salados de frigorífico, novillo, 80 1|2.

Cueros salados de matadero, novillo, 54 1|2.

Cueros salados de matadero, vaca, 42.

Mercado sostenido.

### Carnes congeladas

LONDRES, 23.—Los precios no oficiales de las carnes congeladas del Río de la Plata, fueron los siguientes:

Novillo: Cuartos delanteros, de 2 chelines 4

ESTADOS UNIDOS

## EL CRIMEN DE MOLTRASIO

### Arresto de su autor

### CONFESION COMPLETA

### DETALLES DEL CRIMEN

NUEVA YORK, 23.—Ha sido arrestado hoy en Hoboken el joven Porter Charlton, acusado de haber dado muerte en los primeros días de este mes en Como (Italia), á la actriz norteamericana miss Mary Crittanden Castle, con quien hacía vida común.

Mr. Porter Charlton confesó su crimen y declaró que había arrojado al lago de Como el baúl en el que encerró el cadáver de su víctima.

NUEVA YORK, 23. — Respecto á la detención del criminal Charlton, se tienen los siguientes detalles:

En el momento que desembarcaban los pasajeros del paquete Princeses Irene, los agentes de la policía de investigaciones que vigilaban los desembarcos de todos los transatlánticos reconocieron á Charlton por las señales que la policía italiana había transmitido á la norteamericana, y le detuvieron inmediatamente, aplicándole las esposas.

Charlton trató de desasirse y negó ser la persona que la policía buscaba.

«Soy Charles Coleman, dijo Charlton, y estoy radicado en Omaha. — ¡Jamás oí hablar de tal Charlton ni de su mujer!» E invitó á los agentes á registrar su camarote.

De un rápido registro efectuado resultó que en el camarote no había ningún papel cl objeto cualquiera que llevara el apellido de Coleman.

Al conducírsele á la comisaría, el preso fué acometido por un desmayo, y se le permitió sentarse en una plataforma del tique; pero en vista de haberle dado un ataque de vómito, se resolvió transportarlo á la comisaría en un coche celular.

Charlton negaba siempre su identidad y la policía requirió la declaración del capitán Scott, hermano de la víctima, quien vigilaba la llegada de todos los paquetes de Italia esperando al asesino.

Charlton rechazaba vigorosamente todas las preguntas, hasta el punto de desnudar su revólver, apuntando al jefe de policía, cuando éste le acosaba con sus preguntas.

Inmediatamente fué desarmado, en el mismo momento en que llegaba el capitán Scott y lo reconocía.

Charlton, vencido, acabó por confesar y escribió su crimen, diciendo que vivían juntos él y su esposa en una villa á orillas del lago di Como.

Su esposa, que era la mejor de las mujeres, tenía, sin embargo, un carácter violento, y un día que tuvieron un fuerte altercado le insultó groseramente.

Charlton, irritado, tomó un mazo de madera y asestó con él tres golpes en la cabeza de la víctima, que cayó inanimada.

El capitán Scott escuchó el relato conteniéndose difícilmente, y varias veces estuvo á punto de echarse sobre el asesino; pero dijo que era mejor dejar á la justicia cumplir la venganza.

Charlton firmó su confesión eximiendo de toda culpa á Ispolatoff, y repitió después su relato delante del oficial de justicia.

### La moral electoral

WASHINGTON, 23.—El senado en su sesión de anoche ha aprobado el proyecto que ordena la publicación de las listas de contribuciones pecuniarias para las campañas electorales, pero con una modificación estipulando que la publicación se hará después de las elecciones.

### Quejas contra los ferrocarriles

WASHINGTON, 23.—Se ha presentado ante la comisión del comercio entre estados una queja por el alza de los precios de abono en los trenes urbanos de los alrededores de Nueva York.

### La comisión de la paz universal

WASHINGTON, 23.—En su sesión de esta tarde la comisión de relaciones exteriores del senado ha informado favorablemente en el proyecto de ley que autoriza el poder ejecutivo para nombrar una comisión compuesta de cinco ciudadanos norteamericanos, con el objeto de acordar con los gobiernos extranjeros la forma práctica de asegurar la paz universal.

### TURQUIA

#### Pensiones de funcionarios

CONSTANTINOPLA, 23—La cámara de diputados en su sesión de esta tarde ha decidido mantener por el corriente año el pago de las pensiones á los funcionarios expatriados por el último cambio político.

ESPAÑA

## EL CONFLICTO RELIGIOSO

### PROTESTA DEL EPISCOPADO

### LA NOTA DEL VATICANO

MADRID, 23.—La agitación originada en el alto clero por las últimas resoluciones gubernativas referentes á las comunidades religiosas y á la libertad concedida á las iglesias disidentes, ha empezado á exteriorizarse y es muy probable que dé lugar á extremos lamentables.

El acto que acaba de realizar el episcopado español al elevar al gobierno una protesta, se considera como un hecho sumamente grave.

Esa protesta está encabezada por el prelado de España, cardenal Aguirre y subscripta por 61 prelados.

En ese documento se dice, en términos bastante sediciosos, que la real orden relativa á las congregaciones religiosas menores las bases del concordato, que establece un régimen excepcional contra las comunidades.

A renglón seguido el alto clero protesta también contra el permiso concedido á los templos disidentes para ostentar atributos de sus respectivas religiones, alegando el episcopado que esas autorizaciones quebrantan el espíritu de las leyes concordadas y la constitución del reino, pues á la tolerancia substituye ahora la absoluta libertad.

MADRID, 23.—Reunióse en consejo de ministros el gabinete, bajo la presidencia del señor Canalejas, con objeto de tomar en consideración la nota en que el Vaticano amenaza con romper las relaciones con España si el gobierno persiste en sus planes radicales para modificar la situación actual de la iglesia; dióse lectura, además, á la protesta elevada al gobierno por el episcopado.

Hasta este momento se ignora la actitud que asumirá el gobierno ante la Santa Sede y los obispos.

### Llegada de la infanta Isabel

MADRID, 23.—Procedente de Las Palmas llegó á Cádiz el vapor Alfonso XII, con la infanta Isabel y su comitiva.

El ministro de marina, señor Arias Miranda, salió al alba en un vaporcito, á fin de saludar en alta mar á su alteza.

Al desembarcar doña Isabel fué objeto de entusiastas ovaciones.

Después de asistir á un Tedéum en la catedral la infanta siguió viaje á Madrid, acompañada del ministro de marina y de la comitiva que la acompañó á Buenos Aires.

### Entierro de D. Ricardo de la Vega

MADRID, 23.—Se ha verificado con mucha solemnidad el sepelio del sainetero don Ricardo de la Vega.

Un gentío inmenso acompañó al cadáver desde la casa mortuoria hasta la estación del Mediodía, á donde fueron embarcados los restos para el vecino pueblo de Getafe.

Presidió el duelo el ministro de instrucción pública, señor Burell, haciendo acto de presencia comisiones de autores dramáticos, de artistas y de compositores.

Al pasar la carroza fúnebre por el frente de los teatros, salieron comisiones de artistas para depositar coronas en el féretro.

### La minoría carlista y los republicanos

MADRID, 23.—En los centros políticos ha causado extrañeza el anuncio de que los diputados republicanos se unieron á los carlistas para dificultar la acción del gobierno en el congreso.

### ITALIA

#### La princesa Clementina

ROMA, 23. — Comunican de Racconigi que el príncipe Víctor Napoleón acompañó ayer á su futura esposa, la princesa Clementina, de Bélgica, al castillo real de Racconigi, presentándola al rey Víctor Manuel y á la reina Elena.

## CAMARA DE DIPUTADOS

### Presupuesto de correos y telégrafos

ROMA, 23.—En la sesión celebrada hoy por la cámara fué aprobada, en medio de entusiastas aclamaciones, la contribución pecuniaria del estado en la erección del monumento en memoria de la expedición de los Mil.

Después la cámara reanudó la discusión del presupuesto del ministerio de correos y telégrafos.

El diputado por Crescentino, honorable Montú, y otros diputados, tomaron parte en el debate, pidiendo reformas ó ampliaciones de los d'stintos servicios, en particular los de telégrafos y el telefónico, observando que éste, especialmente desde el punto de vista de las comunicaciones interurbanas, deja bastante que desear.

También pidieron mejoras en el tratamiento del personal empleado en los distintos servicios.

Mañana continuará la discusión del presupuesto de correos y telégrafos, siendo muy probable que en la misma sesión sea puesto á votación.

El presidente de la cámara, honorable Marcora, comunicó que el diputado por Castro Giovanni, señor Napoleone Colajanni, insistía en la dimisión del cargo presentada ayer, y que con tal motivo se declaraba vacante el distrito susodicho.

Habló después el jefe del gabinete, honorable Luzzatti, para pedir que se discutan antes del receso parlamentario el proyecto de reforma de la escuela primaria, el proyecto concerniente á las escuelas italianas en el exterior, la organización del ejército y otros de menor importancia.

## EL CENTENARIO DE CAVOUR

ROMA, 23. — Los diarios de esta capital anuncian que el rey Víctor Manuel asistirá á los festejos que se celebrarán el 4 de agosto próximo en Turín en celebración del centenario del nacimiento de Cavour.

ROMA, 23. — La cámara de diputados, en su sesión de esta tarde, aprobó un proyecto declarando fiesta nacional el 19 de agosto de este año, con motivo de que en ese día se cumple el centenario del nacimiento de Cavour.

## EN EL SENADO

### PRESUPUESTO DEL INTERIOR

ROMA, 23. — El senado ha votado hoy el proyecto de presupuesto del interior, sin ninguna modificación.

Al discutirse el citado presupuesto, el senador Astengo hizo alusión á la condición en que se encuentran las finanzas de la municipalidad de Roma.

Deploró el desorden administrativo de dicha comuna é invitó al gobierno á obligar á la municipalidad de la capital á respetar la ley.

El jefe del gabinete y ministro del interior, honorable Luzzatti, contestó al senador Astengo, recordando el reciente nombramiento de una comisión de encuesta encargada de investigar la situación del presupuesto de la capital.

«El gobierno, dijo el señor Luzzatti, no dará nada sin conocer la verdadera condición de la hacienda de la capital y la medida de la contribución que será la última, porque el concurso del estado en favor de una administración comunal no debe considerarse como un deber político.

Las declaraciones del señor Luzzatti fueron recibidas con muestras generales de aprobación.

## LAS INUNDACIONES EN ASCOLI-PICENO

### CONTINUAN LOS DESPRENDIMIENTOS

ROMA, 23.—Telegrafían de Ascoli Piceno que los hundimientos de terrenos aumentan.

Hoy se han derrumbado á consecuencia de esos desmoronamientos otras cinco casas de campesinos, pero felizmente no hubo que deplorar tampoco esta vez ninguna desgracia personal.

ROMA, 23.—Nuevas informaciones de Ascoli Piceno dicen que el nivel del camino provincial ha bajado diez metros y de trecho en trecho se han producido hendeduras espantosas.

Enormes bloques de piedra y tierra se despegan de las colinas y amenazan en su caída á las casas de campo.

Las autoridades mandaron desalojar varias casas que están amenazadas por la caída de un gran bloque de piedra.

### Maniobras navales

ROMA, 23. — Han salido de Gaeta tres divisiones de la escuadra del Mediterráneo para efectuar las maniobras navales según el programa establecido por el ministro de marina, vicealmirante Leonardi della Cattolica.

### Empréstito ferroviario

ROMA, 23.—Ha sido totalmente cubierto el empréstito de 260.000.000 de liras destinado á la construcción de nuevas líneas férreas y á la adquisición de material rodante para los ferrocarriles del estado.

Los títulos de dicho empréstito devengarán un interés anual de 3 por ciento.

### Arresto de un agitador

MILAN, 23.—Ha sido arrestado hoy el antisindicalista Sr. Corradi, organizador de huelgas y de manifestaciones subversivas.

El señor Corradi debe purgar una condena que le aplicó el tribunal correccional por delito de imprenta.

### Banquete en la Consulta

ROMA, 23.—El ministro de relaciones exteriores marqués di San Giuliano, obsequió con un banquete en el palacio de la Consulta á los delegados de la comisión italo-francesa encargada de estudiar las mejoras de las comunicaciones entre Italia y Francia.

### España y el Vaticano

ROMA, 23. — «L'Osservatore Romano» publica una serie de listas de católicos españoles, quienes protestan contra la política anticlerical del jefe del gobierno don José Canalejas y confirman su adhesión al Sumo Pontífice.

### La víspera de San Juan

ROMA, 23.—Esta noche tuvo lugar según la costumbre, la tradicional romería de la víspera de San Juan.

La noche, muy hermosa y apacible, favoreció la fiesta, que se vió concurrida por un público enorme.

Resultó interesante el concurso de coplas populares, en las que abundó el género satírico.

### La reforma escolar

ROMA, 23.—Se han inscripto otros diez diputados para tomar parte en la discusión del proyecto de ley reformando la escuela primaria, elaborado por el ministro de instrucción pública, honorable Credaro.

Los diarios continúan ocupándose con gran interés del proyecto al que atribuyen la mayor trascendencia.

En el consejo de ministros celebrado esta noche, se resolvió apresurar la discusión del proyecto aludido.

CHILE

## EFECTOS DEL TEMPORAL

### Desborde de canales

### NUMEROSAS CALLES INUNDADAS

SANTIAGO, 23.—La lluvia que con incesante persistencia ha caído sobre Santiago desde anteayer, ha tomado durante algunas horas el carácter de fuerte temporal y sigue ocasionando algunos estragos en diversos puntos. Muchas murallas viejas se desploman. El canal de Santo Domingo inundó gran parte de la sexta comuna.

El personal de policía ha sido encargado de encauzar las aguas, habiendo evitado que en la avenida ocasionara el agua estragos serios.

Se han producido también otras inundaciones de menor importancia, en las cuales han tenido que intervenir también los comisarios de aseo y del orden.

El tráfico para la gente de á pie en las calles situadas al poniente de la ciudad se hizo en la noche sumamente difícultoso; hubo horas en que estas calles parecían verdaderos canales, llegando el agua hasta los umbrales de las puertos.

La falta de vigilancia sobre los desagües, que se encontraban absolutamente obstruídos á causa de la prolongada sequía, ha ocasionado perjuicios y molestias enormes.

En muchas calles los cauces del alcantarillado que se encontraban obstruídos completamente, han detenido el curso de las aguas pluviales, que han hecho irrupción con incontenible violencia por las bocas de las alcantarillas, amenazando los edificios.

En algunos puntos la policía se vió obligada á romper las alcantarillas para abrir paso á las aguas.

Se desbordó el canal San Miguel frente á la calle San Francisco.

El servicio de tranvías ha sufrido numerosísimas paralizaciones, ocurriendo muchos descarrilamientos. Los teléfonos y telégrafos han sufrido igualmente.

De las provincias avisan de los perjuicios producidos por el temporal en las ciudades, pero en general los agricultores se muestran satisfechos, pues los perjuicios que haya podido causar el exceso de agua son en todo caso menores que los que hacía temer la sequía.

El último aguacero duró 24 horas y el agua caída alcanzó á ciento cuarenta y nueve milímetros, cantidad superior á la caída durante los años 63, 85 y 92.

El temporal de los últimos días ha sido general en todo el sur donde llovió en forma inusitada, sobre todo ayer y ha sido acompañado de fuertísimo viento del norte.

Las calles estuvieron completamente anegadas nubes por algunas horas.

En al tarde también llovió bastante, pero con menos fuerza. A media noche el viento había calmado.

En Talcahuano ha llovido con fuerza con viento norte; el mar estuvo muy agitado, hubo de paralizarse el movimiento en la bahía.

En Coronel hubo fuerte temporal y el tráfico marítimo fué interrumpido.

En Lebú llueve con fuertes descargas y con fuerte viento que ha arrastrado varios postes telegráficos, interrumpiendo las comunicaciones.

En los Angeles llueve con fuerza.

En Mulchen llueve con fuerza.

Los esteros y ríos han crecido considerablemente.

En Victoria sigue lloviendo.

En Traiguen llueve con fuerte viento del norte.

En Temuco continúa el mal tiempo.

En Valdivia continúa el temporal.

En Ancud hay fuerte lluvia con viento.

SANTIAGO, 23.—El ministerio del interior ha recibido comunicación de Temuco, anunciando que el río Cautín se ha llevado dos puentes, dejando sin comunicación la población Padre Las Casas.

Un telegrama del gobernador de Nueva Imperial comunica también que el Cholchol se desbordó anoche, llevándose diez casas, entre ellas el cuartel de policía. La creciente del río continúa. Faltan recursos para contener la inundación, lo que hace temer nuevas calamidades.

Comunican de San Vicente, pueblo vecino á Talcahuano, que durante el temporal cayó un rayo, causando enorme temor entre los vecinos. El rayo destruyó una habitación, mató un caballo que se encontraba cercano y destruyó el aparato telefónico de la aduana.

## EL PROCESO BECKERT

### SU CONDENACIOON A MUERTE

Se comentan los incidentes del proceso Beckert, que acaba de terminar.

Cuando le fué notificada la sentencia, recibió la noticia quejándose siempre de los tribunales.

La alcaldía de la cárcel ha redoblado su vigilancia sobre el reo, no sólo para evitar la fuga, que es materialmente imposible, sino para impedir que se suicide. Dado el orgullo indomable de Beckert, se cree que éste, cuando vea que no hay salvación posible, tratará de evitar la ejecución en el patíbulo, poniendo término á su vida.

*FERROCARRIL DE VALPARAISO Á CASA BLANCA—*

Ha sido elevado al presidente de la república y presidentes de ambas cámaras, un memorial que manifiesta la necesidad de unir por ferrocarril á Valparaíso con Casa Blanca.

Dice que, siendo eso aspiración principal del pueblo porteño, solicita que sean iniciadas esas obras en celebración del centenario.

Firman el memorial los jóvenes de los bancos, los jefes de casas comerciales y caracterizadas personas de Valparaíso, entre los cuales están los almirantes Jorge Montt y Uribe, y los ministros de la corte de apelaciones y otros.

*ESTAFAS AL FISCO—*

Algunas casas de préstamos han sido denunciadas como contraventoras de la ley de estampillas, calculándose que han burlado al fisco en más de tres millones durante los meses que van corridos desde la vigencia de la ley.

*CENTENARIO—*

La colectividad asiática residente en Santiago anuncia su asociación á las fiestas del centenario. Los jefes han conferenciado con las autoridades, para ponerse de acuerdo en el programa que desarrollarán.

*PUERTOS—*

La oficina de puertos ha sido autorizada para girar las sumas que demanden los puertos de Antofagasta, Iquique y Arich.

*LAS CONDECORACIONES—*

«El Día» comentando las condecoraciones concedidas por el presidente Montt á los oficiales de la Argentina, acusa de inconstitucional el procedimiento, porque ha dado á la medalla militar chilena un objeto muy dierso del que tiene. Dice aquel diario:

«Si se medita bien este acto del presidente Montt, cualquiera puede darse cuenta del escaso significado que puede tener para un extranjero una medalla ó estrella concedida única y exclusivamente por su voluntad, ya que el congreso, ó sea el país, no han tenido conocimiento de semejante medida tomada por él.

Más apreciado podrá ser para cualquiera de esos oficiales un retrato del presidente con una dedicatoria suya al pie».

*LOS PINTORES CHILENOS—*

El diario "Ultimas Noticias" comenta complacido el triunfo de los pintores chilenos en la exposición internacional de arte celebrada en Buenos Aires.

*OBRAS PUBLICAS—*

El congreso tratará mañana el mensaje del gobierno solicitando tres millones de pesos para destinarlos á obras públicas.

*NUEVO ORGANIZADOR DEL GABINETE—*

En la tarde de hoy el presidente encomendó la organización del ministerio á don Agustín Edwards.

La impresión general es que tendrá éxito en sus gestiones, pues desde días atrás ya se le señalaba al Sr. Edwards como la única persona á quien los partidos le allanarían las dificultades.

*LA CUESTION DE TACNA Y ARICA—*

"El Diario Ilustrado" pregunta qué hay al fin de Tacna y Arica, y después de hacer consideraciones negativas acerca de la labor del Sr. Edwards en el puesto de ministro de relaciones exteriores, dice que el balance del semestre es desolador y que es fuerza confesar la bancarrota diplomática.

*LA FORMACION MILITAR DE SEPTIEMBRE*

Comienza á verse con desconfianza el acuartelamiento para las funciones militares extraordinarias que se proyectan para septiembre.

Principalmente se teme el fracaso de los oficiales de la reserva, que dejaron de presentarse, y además porque están ignorantes de los últimos reglamentos, por los cuales deben ordenarse maniobras de formaciones, etc., pues muchos de aquéllos estuvieron en cuarteles diez años atrás. Además, su instrucción militar es desigual, pues mientras unos permanecieron en las filas tres meses, los otros estuvieron seis y muchos un año.

Reina así una confusión que costará sacrificios á las autoridades de milicia para poner las cosas en orden.

PERU

## LA CUESTION DEL PACIFICO

### EL NUEVO MINISTRO DE GUERRA PERUANO

### OTRAS NOTICIAS

LIMA, 23.—Ha sido aceptada la cartera de guerra por el coronel Pizarro, segundo jefe del estado mayor que se encuentra en el norte. Llegará mañana.

Se ha encargado interinamente de dicho ministerio al presidente del gabinete, don Javier Prado Ugarteche, quien ha lanzado una proclama que fué leída ante el jefe del estado mayor y principales personalidades militares; dice así:

"Encargado interinamente del ministerio de guerra y marina, he querido expresaros en nombre del gobierno toda la consideración que le merecen el ejército y la armada y la defensa y honra de la integridad nacional.

En situación solemne de la historia del Perú habéis dado ejemplo dentro y fuera del país de patriotismo, virilidad, organización, disciplina y resolución inquebrantable para defender incondicionalmente la patria: habéis dirigido con competencia, entusiasmo y actividad sorprendente la militarización general del país: habéis recibido en vuestro seno al pueblo peruano, reuniendo elementos de las clases sociales que con un solo y sagrado sentimiento han vendido á vuestras órdenes á alimentarse en vuestros espíritus y á sentirse inflamados por la más nobles de las corrientes de patriotismo purísimo que ha renovado el alma nacional.

El Perú puede legítimamente estar orgulloso de su ejército, de su armada, de sus ciudadanos armados, del patriotismo de sus hijos. Ello es un nuevo estímulo para que el gobierno se sienta robustecido con el propósito indeclinable de no omitir esfuerzo alguno para corresponder á las legítimas y patrióticas aspiraciones de la nación. El gobierno no tiene, no puede tener otra norma de conducta que velar inflexiblemente por la honra é intereses nacionales.

El compromiso contraído con los países mediadores en el conflicto con el Ecuador nos determina por el momento la reducción del efectivo del ejército, pero debéis estar completamente tranquilos y vigilantes esperando con seriedad y firmeza la voluntad consciente é indeclinable del resultado del proceso.

La justicia se halla de nuestro lado.

Es resolución absoluta del gobierno, del ejército la armada y el pueblo peruano hacer respetar y prevalecer nuestro derecho sin admitir arreglos de ningún género que puedan quebrantarlo, ofreciendo para ello en caso necesario y el sacrificio de nuestra existencia.

Señores jefes: Deseo que me honréis considerándome vuestro amigo y vuestro admirador.

Unamos todos nuestros esfuerzos en el solo y nobilísimo sentimiento del amor, la defensa y el respeto de la gloria».

Luego el ministro interino visitó los cuarteles.

—Los alumnos ingenieros reunidos se apoyaron en los términos de la renuncia de un delegado al congreso de estudiantes de Buenos Aires y decidieron, dadas las condiciones actuales del Perú, no enviar representante.

El delegado de medicina don Carlos Paz Soldán ha desistido igualmente de embarcarse para ésa, fundándose en idénticos motivos.

—El ministro ecuatoriano ha enviado á los diarios una copia del telegrama que le ha dirigido el gobernador de Guayaquil desmintiendo los rumores de desórdenes internos en el Ecuador. Ha habido un insignificante choque de la policía con varios contraventores, y á nadie se le ha ocurrido darle importancia.

Hay calma completa en todo sentido.

—«El Diario» defiende las ventajas de la mediación, confiando en el triunfo peruano.

—El canciller conferenció hoy con los ministros español y argentino.

BOLIVIA

### Excursión de los americanistas—Desaparición del ingeniero Germán—Fiesta en la legación del Brasil.

LA PAZ, 23.—Los americanistas se dirigirán mañana á las islas del Titicaca y Coate, siguiendo después viaje al Cuzco. La excursión á las ruina de Tiahuanaco les dejó una magnífica impresión.

—De Santa Cruz comunican temores sobre la desaparición del ingeniero Germán, que se internó en la montaña de esa región con el objeto de trazar un nuevo camino.

Partieron comisiones exploradoras para investigar su paradero.

—La legación del Brasil ofreció anoche una tertulia en honor del delegado brasileño Simoes da Silva.

—Gran éxito obtuvo el pianista Barcellos.

BRASIL

*LA REVOLUCION EN EL ACRE—*

RIO DE JANEIRO, 23.—Telegrafían de Manaos que se han confirmado las informaciones, según las cuales los revolucionarios poseen grandes cantidades de explosivos.

Hoy partió el crucero República para Manaos.

*FUSILAMIENTO DE UN MARINERO—*

Parece que debido á un acto grave de indisciplina, fué fusilado á bordo del Mentam un marinero yanqui. Para ejecutar el fusilamiento, el buque salió ayer fuera de la barra hasta aguas neutrales.

*VARIAS—*

El consejo de ministros ha resuelto la construcción de una red de ferrocarriles en el estado de Río de Janeiro.

—Se ha prorrogado por tres meses más el plazo fijado para optar al premio ofrecido á los exportadores de frutos nacionales.

—El Brasil no se hará representar en el congreso de electrología y radiología de Barcelona.

—El cambio está á 16 1|2.

URUGUAY

*PERIODO LEGISLATIVO—*

MONTEVIDEO, 23.—El 15 de julio terminan las sesiones ordinarias del actual período del cuerpo legislativo.

El gobierno tiene el propósito de convocarlo á extraordinarias para el 10 de agosto, á fin de que pueda dejar sancionado, cuanto antes, el proyecto de presupuesto general de gastos para el nuevo ejercicio financiero, lo mismo que otras leyes de urgente aplicación que tiene actualmente á estudio.

*LOS PUENTES MILITARES—*

Por el ministerio de guerra se ha dispuesto que se proceda al reparto, entre los diferentes cuerpos del ejército, de los puentes militares que hace un tiempo el gobierno adquirió en Dinamarca. Una vez que esos puentes sean distribuídos, las tropas empezarán á hacer con ellos los ejercicios respectivos para obtener el éxito deseado en los casos que sea necesario utilizarlos.

*LOS MARINOS DEL CARLOS V—*

En Solís se dará mañana una función de gala en honor del almirante Ferrer y los jefes y oficiales del Carlos V.

Toman parte todas las compañías españolas actualmente en Montevideo. El programa constará de cinco partes, desempeñadas así:

Primera parte, por la compañía Carraáco-Salvany; segunda parte, Carlos Larrosa; tercera parte, Sánchiz Ortas; cuarta parte, Sagi Barba; quinta parte, García Ortega. A esta fiesta asistirán, especialmente invitados, el presidente de la república, sus ministros, el cuerpo diplomjtico, las autoridades uruguayas, la comisión italiana de festejos á Martini.

Cumpliendo una resolución adoptada en la reunión habida en el Club Español, se ha dirigido al presidente del consejo de ministros de España el siguiente despacho:

"Las sociedades unidas en el sentimiento patrio solicitan del gobierno que conceda autorización al almirante Ferrer para permanecer ocho días, cuando menos, en Montevideo, con objeto de desarrollar completamente el programa de los festejos."

Firman los presidentes de las sociedades, señores Suñer y Capdevila, Claramunt, García, Conde Helguera, Puig Calvo, Baleirón. En el mismo sentido se dirigió á sus superiores el almirante Ferrer, pues está dispuesto á secundar los deseos de los compatriotas residentes en el Uruguay.

*TRAZADO DE UN BULEVAR—*

El ministerio de obras públicas ha enviado á la intendencia municipal para el trámite que corresponde un proyecto de prolongación del bulevar Artigas, desde el hospital Italiano, actual punto de arranque de esa importante vía de comunicación, hasta el camino Larrañaga.

El proyecto del ministerio de obras públicas acompaña el plano del trazado del bulevar en el trayecto que debe prolongarle hacia el norte, con la avaluación del costo de las expropiaciones que sería necesario hacer para llevar á cabo la obra.

*D. ABELARDO MARQUEZ—*

Comunican de Bagé: Un diario de Uruguayana dice que el señor Abelardo Márquez, oriental, ha aceptado el puesto de teniente coronel, comandante del batallón de infantería 222 de la guardia nacional de este estado. Siendo así, el Sr. Abelardo Márquez ha perdido el derecho á su nacionalidad.

*EL PROFESOR POSADA—*

En cartas recibidas por don Enrique Rodó, el profesor español señor Posada, actualmente en ésa, comunica que, tan pronto termine sus conferencias que está dando allí, vendrá con igual objeto á esta capital. Como don Rafael Altamira, el señor Posada dará sus conferencias en la universidad y probablemente en el Ateneo.

*VIRUELA—*

Hoy fueron denunciados dos casos de viruela.

*LA EXPOSICION DE BELLAS ARTES—*

Buena representación tendrán, según parece los uruguayos en la exposición del centenario argentino, que brevemente se inaugurará en esa capital. Consta que se enviarán á dicho certamen obras de los pintores Juan M. Blanes, Pallaja, Máximo Sturla, Manolo Larravide, Alberto Castellanos, Carlos Sáenz, Milo Beretta, Carlos M. Herrera, Pedro Blanes Viale, Carmelo Arzadun Otonello, Carlos de Santiago, José Cúneo, Carlos A. Castellanos, Guillermo Rodríguez, Roberto Rodríguez y obras de los escultores Miguel Rienzi, José Belloni, Luis Canta, José Barbieri y Carlos A. Oliva.

El salón destinado á la República Oriental será tapizado en yute verde gris, con una guarda artística de ceibos hecha por don Carlos M. Herrera y Barbonell y Migal.

El gobierno ha contribuído con una suma de dinero para la decoración de dicho salón.

Muchas son las personas que han cedido cuadros que figurarán en el certamen y como una deferencia hacia los organizadores se ha concedido permiso para que sean sacadas del museo nacional algunas telas de artistas uruguayos ya extinguidos. El salón uruguayo se inaugurará probablemente el 12 de julio próximo.

*TELEGRAFIA SIN HILOS—*

El gobierno ha resuelto contratar con la compañía Telefunken, de Berlín, el establecimiento de un servicio nacional de telegrafía sin hilos, de acuerdo con la propuesta presentada por la casa Quincke, la que se compromete á establecer, antes del 31 de diciembre próximo, una estación en Montevideo de 800 kilómetros, una en Paso de los Toros de 500, otra igual á la anterior en Rivera, una de 800 kilómetros en la isla de Lobos y otra igual en el banco Inglés. También serán dotados del mismo sistema el crucero Montevideo, el cañonero 18 de Julio y el vapor Oyarvide. Para el servicio del ejército habrá dos estaciones militares transportables sobre vehículos de 200 kilómetros y cuatro volantes, tres portables, á lomo de caballo, de 60 kilómetros.

*LOS CONGRESOS DE BUENOS AIRES—*

Hasta el sábado no se firmará el decreto designando los delegados á los congresos pan-americano y científico-latino. El consejo consultivo de la Facultad de derecho nombró para éste á los Dres. Carlos M. de Penna, José Irureta Goyena y Juan J. Amezaga.

*NUEVO BANCO—*

Ha quedado legal y definitivamente constituída la sociedad Crédito territorial del Uruguay, de la cual forma parte uno de los bancos de Montevideo de reciente fundación, según anunciamos no hace mucho. La nueva institución de crédito tiene por objeto hacer en el Uruguay toda clase de operaciones hipotecarias y adelanto sobre garantía hipotecaria. La sociedad se propone además efectuar las operaciones siguientes: prestar, aun sin hipotecas, á los departamentos y las municipalidades, pero con la garantía de un impuesto de contribución ó renta, regularmente inscripto en el presupuesto y afectado especialmente al servicio del empréstito; prestar, aún sin hipotecas, á los establecimientos públicos y cualesquiera otras entidades morales, á condición de que el pago de los intereses y el reembolso del capital sean garantizados por recursos suficientes; emitirá obligaciones ó bonos á largos ó cortos plazos en las plazas europeas, reembolsables por sorteo ó de otra manera, con ó sin prima.

El ministerio de hacienda, al autorizar su funcionamiento, ha puesto como condición que todos los actos y contratos que celebre ó que hayan de surtir efecto en la república se someterán á las leyes del país, debiéndose considerar en primer término la de creación del Banco Hipotecario.

*EL DESCANSO DE LOS SABADOS—*

El directorio del Banco Comercial ha resuelto separarse del convenio celebrado entre todos los establecimientos de crédito existentes en esta capital para cerrar las puertas de los mismos á la 1 de la tarde de todos los sábados. Por la resolución adoptada, el Banco Comercial tendrá sus puertas abiertas todos los sábados y fines de mes hasta las 4 de la tarde á fin de atender mejor á las exigencias del público.

*LA PLAZA—*

La plaza bursátil continúa floja, aunque un poco más animada que ayer para algunos valores. Continúa la calma en el mercado de productos de barraca, debido á que hay pocos interesados en operar.

*LA CANDIDATURA BATLLE—*

«El Siglo» de esta mañana interviene en el asunto de los estudiantes con relación á la candidatura presidencial.

Los párrafos finales de su artículo dicen:

«Si existen quienes lo juzgan sinceramente un monstruo sediento de sangre (se refiere al señor Batlle), no es raro que haya quienes lo proclaman de Jesús y arcángel de la paz.

Si no falta quien lo declare peor que Rozas, tampoco puede faltar quien lo exhiba como la fusión de Rivadavia y Washington.

Deplorar esos extravíos, poner en el cielo su inconveniencia y su falsedad es algo que solo puede merecer aplausos. En cambio no los merece la pretensión de envolver en el anatema todo un núcleo importante de juventud, cuya única falta es pensar que el señor Batlle debe ser electo presidente de la república y no ocultar esa opinión, tan discutible cuanto se quiera, pero cuya sinceridad tiene derecho á ser respetada».

Organizada por el comité de la juventud Pro Candidatura del señor Batlle y Ordóñez para la futura presidencia de la república, el martes próximo se realizará en el Victoria una conferencia política.

En ella harán uso de la palabra los señores doctores Héctor Miranda, Enrique Areco, Ricardo Martínez y César Rossi.

Los Dres. Juan José Amezaga y Domingo Veracito, como presidentes primero y segundo del comité de la juventud universitaria de la candidatura Batlle y Ordóñez, han hecho renuncia de sus puestos.

*LEYES ADUANERAS—*

El ministro de hacienda presentó á la consideración del señor presidente de la república el proyecto de nueva ley de tarifas aduaneras, importación y exportación.

Al proyecto acompaña una exposición de motivos sobre la ley de aduanas y las modificaciones producidas en las tarifas. El nuevo mensaje con que será elevado el proyecto al cuerpo legislativo, redactado también ya por el ministro de hacienda, esboza los lineamientos generales del plan que se ha seguido para la revisión arancelaria, que no es una obra de revolución, sino, según lo expresa el propio documento, de espíritu conservador en lo esencial.

Aparte del sentido liberal impreso á las modificaciones introducidas, el más grande beneficio que las nuevas tarifas prometen es la clasificación metodizada y modernizada de los artículos que se importan ó exportan, para la incorporación de muchísimos artículos hoy fuera de tarifa, para la aplicación completa de derechos específicos de acuerdo con las doctrinas más adelantadas al respecto, la regularización de aforos según los valores corrientes y la institución de un tribunal de tarifas para entender en las apelaciones á que dé lugar el fallo, que hoy es inapelable, ocasionando injusticias al comercio.

*ANIVERSARIO DE TUPAMBAE—*

Cumple hoy seis años de la batalla de Tupambaé del 23 de junio de 1904. Con tal motivo, partió ayer con destino al Durazno un grupo de legisladores que fueron á la ciudad con el objeto de felicitar al general Galarza.

Habiendo publicado un diario de la mañana, en su número de hoy, la noticia de que el batallón 4o. de cazadores conmemora el 23 y 24 del corriente mes el aniversario de la jornada de Tupambaé, el segundo jefe de esa unidad militar, mayor Méndez Flores, hizo la siguiente manifestación:

«Yo no tengo conocimiento, nos dijo. A nosotros nos inspira un sentimiento de verdadero patriotismo. La victoria obtenida en el campo de batalla en una lucha fratricida es un triunfo que no debe festejarse sino más bien sentirse como un extravío ó una desgracia nacional. Los militares que nos vemos obligados á cumplir con nuestro deber, no debemos alegrarnos de haber derramado sangre de hermanos. Así piensa el comando y así pienso yo particularmente.»

*PARTIDO NACIONALISTA—*

Continuando la serie de reuniones que están dispuestos á celebrar los afiliados al partido nacional que militan en el radicalismo, pronto se iniciarán trabajos para efectuar en Montevideo una gran asamblea abstencionista.

Otra asamblea nacionalista se proyecta llevar á cabo en San José. Será prestigiada por la comisión departamental del partido y á ella concurrirán especialmente invitados varios prohombres de la fracción que responde al directorio que preside el Dr. Vázquez Acevedo.

*EL HOMENAJE AL EMBAJADOR MARTINI—*

Ha quedado definitivamente arreglado en esta forma el programa de homenaje al señor Martini.

El día de la llegada todas las sociedades italianas se reunirán de 1.30 á 2 p. m. frente al local de la Sociedad Italiana de socorros mutuos, en la calle Río Negro, á fin de dirigirse luego todas juntas al muelle B y estar allí á las 2.30 p. m.

El embajador desembarcará de 3 á 3.30, dirigiéndose directamente del puerto á la casa de gobierno, donde se efectuará su solemne recepción.

Formarán en la comitiva oficial que acompañará al ilustre huésped, el introductor de diplomáticos Sr. Alberto Pareja, un edecán del presidente de la república, el comandante del Pisa, capitán de navío Magliani, los secretarios de la embajada, cónsul italiano y tres ó cuatro miembros del comité de recepción. Al muelle concurrirá la banda municipal.

Por la noche se realizará el banquete en el Club Uruguay, ofrecido al ilustre diplomático por el ministro de relaciones exteriores.

Después del banquete se efectuará el gran baile en el Parque Hotel.

El sábado por la mañana el embajador Martini realizará un paseo en automóvil por la ciudad, y por la tarde visitará los locales de las sociedades, escuelas, hospital y Banco Italiano.

A las 5.30 p. m. se efectuará una recepción en el Circolo Italiano, con asistencia de las familias de los socios.

Por la noche el honorable Martini, después de la comida que le ofrecerá en la legación el ministro Cobianchi, asistirá á la función que en su honor se dará en el teatro Urqu

**Sepelio — La viruela — Tiro federal**

SAN FRANCISCO, 23. — Se efectuó hoy el sepelio de la niñita María Rosa, hija de los señores De Caballero. La familia recibió numerosas manifestaciones de condolencia.

—Anoche cerró el H. concejo su primer período de sesiones. De acuerdo con las disposiciones de la ley se nombró la comisión de higiene que debe dar en seguida principio á la inspección domiciliaria.

—Aumenta diariamente el número de personas que se vacunan por temor á la viruela, que se clasifica epidémica.

Conviene cerrar los colegios locales hasta tanto disminuya la peste.

Hoy falleció un atacado de viruela.

Es necesario que el consejo de higiene remita vacuna en mayor cantidad y de acuerdo con los pedidos de la intendencia municipal.

—Salió hoy un manifiesto firmado por varios vecinos incitando á la inscripción en el padrón municipal á los fines de ejercer el voto.

—Anoche se reunió la comisión directiva del Tiro federal para tratar sobre los asuntos de organización de la sociedad y reparación del edificio.

—En breve se abrirá un nuevo cinematógrafo.

—Se activan los trabajos en el nuevo hipódromo para las carreras del 9 de julio próximo.

—Tiempo variable y seco.

**Policía**

MACKENNA, 23.—Hoy regresó á Río IV el jefe de policía señor Fragueiro, con muy buenas impresiones.

Se espera que se aumentará la policía para perseguir á los cuatreros que merodean en esta zona hace tanto tiempo, sin ser molestados.

## ENTRE RIOS

**Acusaciones por fraude — Noticias escolares — Cloacas domiciliarias**

PARANA, 23. — Los profesionales del Arande, que en las últimas elecciones nacionales hicieron del sufragio una farsa, serán llevados ante los tribunales federales.

—La señorita Dominga González, directora de la escuela Modelo, será enviada por la dirección de enseñanza á visitar la gran exposición escolar que en esa capital se abrirá en julio.

—El consejo de educación llamó á licitación para construir un edificio para escuela superior en Victoria.

—Habiendo el señor jefe del departamento de obras públicas municipales resistido ciertas pretensiones de un empleado inferior, fué invitado por éste á un pugilato callejero. El jefe elevó nota á la intendencia pidiendo el castigo del empleado.

—La oficina de obras de salubridad ha empezado á aplicar multas y amenaza llevar ante los tribunales á los vecinos pobres imposibilitados para ejecutar las cloacas domiciliarias.

La prensa local protesta de esta inhumanidad.

—El club de natación Paraná organizó para el domingo 25 de junio cinco regatas en Puerto Nuevo. Como premios hay medallas de oro y plata y objetos de arte donados por el club, Tiro federal, colegio nacional, Centro Patriótico de la Juventud é ingeniero Botbory.

—De Montevideo llegó el ingeniero Germán Korte.

Los industriales de la provincia deben entregar sus productos á las comisiones departamentales antes del 1o. de julio, pues la Exposición industrial del centenario debe inaugurarse el 9 de ese mes.

## SANTA FE

### EL PROYECTO DEL CENSO PROVINCIAL

ROSARIO, 23.—En la sesión celebrada ayer por la cámara de diputados de la provincia, se rechazó el proyecto venido en revisión del senado, disponiendo el levantamiento de un censo. Este rechazo es muy censurado, porque se funda en propósitos políticos incompatibles con la importancia y beneficios que reportaría el verdadero conocimiento de la población y riqueza de la provincia. El dictamen respectivo no estaba despachado, por lo cual la cámara se vió en la necesidad de constituirse en comisión.

El diputado por San Jerónimo, doctor Héctor S. López, informó en contra del censo, sosteniendo que apante de importar un gasto de 500.000 $, pronto se levantaría un censo nacional.

El doctor Bartt, pidió que en este último caso, se vote el proyecto de censo provincial, estableciéndose su levantamiento, si en el término de seis ú ocho meses no se hubiera llevado á cabo el nacional.

El señor Muillón sostuvo que el costo del censo era mucho menos de lo calculado, y que su sanción era conveniente bajo todo concepto, dado el proyecto que se había presentado á la cámara de diputados de la nación, acordándose á las provincias el 20 por ciento de los impuestos internos, según su población. Manifestó que la provincia tiene actualmente cerca de 800.000 habitantes, según cálculos viejos, y que hecho su censo se pasaría del 1.000.000; de modo que se obtendría un aumento considerable en sus rentas.

Respecto al censo nacional, manifestó que era sabido que el senador Láinez, había presentado tres veces dicho proyecto, que era demorado por razones políticas, no obstante su gran necesidad; se extendió en otras razones á favor del proyecto, que fué apoyado por los señores Biancofiori y Larrechea.

Votado, resultó rechazado por gran mayoría.

El rechazo del censo es recibido con severos reproches para los diputados que votaron en contra.

«La Provincia», en su edición de esta noche, dice al respecto lo siguiente:

«Causas fundamentales indican la justicia del levantamiento de otro censo de la provincia, lo mismo que nuevos padrones electorales. De base de representación parlamentaria sirve el censo de 1905, según el cual la provincia tenía una población de 397.000 habitantes, mientras que ahora es de 800.000.

A consecuencia de esa anormalidad los departamentos del norte con 230.000 habitantes eligen 26 electores de gobernador, y los del sur con 570.000, sólo designan 34, en vez de 64.

En su petición de reformas la Liga del Sur hace esas y otras notables consideraciones para demostrar la justicia que apoya el levantamiento de otro censo».

«La Capital» y otros diarios también censuran el rechazo.

*EL BANCO PROVINCIAL—*

Hoy ha sido enviado al senado de la provincia, el proyecto del poder ejecutivo reformando la organización del Banco Provincial, en el sentido de ampliar sus facultades.

Con dicho objeto se establece que el capital del mismo será de 14.000.000 de pesos, acordándose desde luego la autorización para elevarlo á 30.000.000, cuando se crea conveniente. El capital será aportado por partes iguales entre un sindicato de banqueros y el gobierno, debiendo procederse á la emisión de acciones que han de ser subscriptas por el público. Para la sucursal del Rosario se fija la subscripción en 2.000.000 de pesos, suma bajo todo concepto insuficiente. El aumento del capital servirá, entre otras cosas, para crear una sección hipotecaria, cuyo funcionamiento figura reglamentado en el proyecto.

En el Rosario y Santa Fe habrá un directorio de seis miembros. Tres de ellos serán designados por los accionistas y tres por el gobierno, estando incluído entre éstos el presidente, necesitándose para ello el acuerdo legislativo.

Los banqueros que intervienen en esta operación financiera son los Sres. Dreyfus y compañía, Portalis y Ca., T. Brazst y compañía y Englander y Ca., representando capitales alemanes, belgas y franceses.

*TITULOS DEL PUERTO DE SANTA FE—*

En la Bolsa de comercio se ha recibido una nota del ministerio de hacienda de la provincia, comunicando que se ha resuelto proceder al retiro de los títulos del puerto de Santa Fe, como asimismo de los bonos de edificación pública y escolar. Este retiro se hará con los fondos provenientes del empréstito de 1.900.000 libras contratado recientemente.

*LA UNION TELEFONICA—*

La intendencia ha dirigido una nota á los presidentes de la Sociedad Rural y Mercado de Haciendas, comunicando que se ha tomado nota de las reclamaciones formuladas contra los procederes de la Unión Telefónica.

En el período de sesiones extraordinarias que celebrará el concejo deliberante, se tratará este asunto, dado que la concesión de la empresa es de carácter precario.

*LUZ ELECTRICA—*

El directorio en Londres de la empresa de luz eléctrica ha aprobado el plan de ampliaciones que se deberá realizar en el Arroyito, Alberdi, Echesortu y Barrio Belgrano.

La iniciativa de los trabajos depende ahora de la resolución que adoptará el nuevo directorio de la empresa, que debe desde el 1o. de julio pasar á mano de los capitalistas belgas.

*LIGA DEL SUR—*

Para el próximo sábado á las 8.30 de la noche están citados á asamblea los miembros del comité de la sección norte de la Liga del Sur, con objeto de renovar sus autoridades y tratar lo relativo al mitin para los primeros días del mes venidero.

Presenciará la asamblea una delegación del comité central formada por los doctores Enrique Thedy, Federico B. Valdez, Carlos Soliman, Francisco E. Correa y señor Juan Capdesuñe.

*EL INDULTO A LOS PENADOS—*

Los informes que se reciben de Santa Fe dan á entender que el gobernador no se opone á conceder la conmutación de pena que con motivo del centenario solicitaron los penados recluídos en las cárceles de la provincia.

Parece que se inclina á la conmutación y está estudiando la mejor forma de concederla.

*LA EXTRACCION DE ARENA—*

La cámara de diputados tiene á la orden del día un proyecto de ley concediendo autorización á la municipalidad del Rosario para extraer del río Paraná, libre de todo gravamen, la arena que necesite para abastecer las necesidades del municipio.

En la sesión de ayer debía considerarse dicho proyecto para resolverlo definitivamente, pero la cámara, deseando estar ampliamente informada, dispuso aplazarlo hasta el próximo martes, á fin de que concurra el ministro de hacienda y pueda tomar parte en el debate.

Está próximo á la tan anhelada solución este asunto de la arena, que tanto se discutió por la prensa.

*FIESTAS FRANCESAS—*

La colectividad francesa se apresta á celebrar dignamente el 121o. aniversario de la gran revolución que dió en tierra con la Bastilla.

En la entrante semana se reunirán en los salones del Club Francés los elementos más espectables de la colectividad, á los efectos de la preparación del programa general, entre cuyos números figurarán seguramente un baile de gala y un gran banquete.

*EL HOSPITAL DEL CENTENARIO—*

Es acerbamente criticada la actividad observada por el senador Dr. Pedro A. Echagüe, pidiendo y consiguiendo que la comisión del senado retire el despacho favorable acordando un subsidio de 25.000 $, para cooperar á la construcción del hospital Centenario de esta ciudad.

El pedido de retiro se funda en ciertos datos que dice tener reservados el senador Echagüe, para proporcionarlos á la comisión antes de que se expida definitivamente. No se alcanza á comprender la importancia de esos datos reservados, que han tenido la virtud de retardar la sanción de un subsidio tan útil y tan noble, como el destinado á la construcción de un hospital. Tratándose de una obra tan humana, difícil es que sean más humanos los datos reservados que promete proporcionar el senador por Santa Fe. Mientras no se conozcan, el comentario girará sobre la inopinada moción de retiro, que priva al hospital Centenario del concurso pecuniario de la nación.

*TINGLADOS Y CORRALES FERROVIARIOS—*

Se llama la atención del gobierno nacional sobre el procedimiento usado por las empresas de ferrocarriles respecto á la ley que les obliga á construir tinglados para corrales en las estaciones.

Las empresas hacen primar su voluntad y la conveniencia de sus intereses sobre la del comercio y la producción, construyendo los depósitos donde les place, privando á determinadas localidades y regiones de los beneficios de los tinglados.

Funcionan muchos de éstos, pero no en la proporción necesaria ni en todas las estaciones donde debieran existir.

*UNA CANDIDATURA—*

"La Capital" aplaude la actitud de los amigos que el doctor Manuel Gorostiaga tiene en Santiago del Estero que se proponen lanzar su candidatura para diputado nacional.

*CAMARA DE DIPUTADOS—*

La cámara de diputados de la provincia sancionó por unanimidad la suma de pesos 300.000 para el hospital del Centenario á construirse en ésta.

El diputado señor Rouillón y otros presentaron un proyecto disponiendo se acuerde un subsidio de 20.000 $ á la Sociedad Sportiva del Rosario para ayudar á adquirir un local propio.

La cámara de diputados se declaró en sesión permanente á fin de despachar todos los asuntos.

Los senadores Cepeda y Suárez presentaron un proyecto disponiendo se entregue la suma de 20.000 $ á la Sociedad Rural del Rosario como subsidio para la próxima exposición-feria.

*SENADO—*

El senado provincial sancionó un proyecto autorizando á la municipalidad del Rosario para expropiar diversos terrenos con destino á calles públicas.

El señor Salvador Batey solicitó autorización para construir un ferrocarril desde Rosario á Rufino.

*EL ESTADO DE SITIO—*

El ejecutivo solicitó del gobierno nacional el levantamiento del estado de sitio para el día 26 del actual, con motivo de tener que efectuarse la elección de la comisión de fomento de Froilán Palacios.

Se autorizó á la comisión de fomento de Cepeda para invertir hasta la suma de 3688 $ en la construcción de un cementerio.

*ESCUELA DE ARTE—*

Todos los diarios aplauden el proyecto del diputado provincial don Elías J. Niklison, estableciendo en esta ciudad una escuela de arte aplicada á la industria.

Dicho establecimiento llenará una necesidad realmente sentida en este gran centro urbano, pues será el principio de la realización de un anhelo general la difusión de la cultura artística en la masa popular con sus aplicaciones eficaces á los distintos quehaceres con el que hombre de trabajo se gana la vida y propende al progreso de la provincia en sus múltiples y variadas manifestaciones.

La nueva institución que, á mucho costar según los cálculos minuciosos del autor del proyecto, podrá ser atendida con solo un gasto de 18.000 $ al año, tiene la plausible tendencia de familiarización del obrero con los conocimientos fundamentales de las artes plásticas, cuya aplicación ha de hacerse en los talleres donde gana su jornal, aumentando éste como consecuencia lógica á medida que sus aptitudes vayan perfeccionándose en la escuela.

*SOCIEDAD RURAL—*

En la Sociedad Rural se continúa recibiendo pedidos de local para la próxima exposición de agosto. El plazo de admisión vence el 20 de julio.

La exposición de este año promete superar en mucho á las de los años anteriores.

*MUNICIPALIDAD—*

Se impone que la municipalidad active su proyecto de hacer desaparecer el zanjón de la calle Pueyrredón á la mayor brevedad posible. Su existencia dificulta la edificación y el tránsito de dicha calle, siendo además un peligro permanente para la salud pública por el estancamiento de sus aguas y residuos.

*VIAJERO—*

El ex camarista de ésta doctor Siburo, se ausentó para Paraná. Parece que su viaje se relaciona con el valioso pleito de reivindicación de varias leguas de terreno en esta provincia contra los herederos del capitán general don Justo José de Urquiza.

*AVIACION—*

Mañana se elevará en Fisherton, usando un biplano Farman, el volador Valleen.

*POLICIA—*

En su domicilio San Luis 4240 puso fin esta mañana á su existencia, disparándose un tiro de revólver en la garganta el jornalero Nicolás López Pérez, quien hace apenas cinco días se había casado con una compatriota suya española, llamada María Martínez.

—En General Paz fué detenido ayer Cirilo Sebastián, que en la estación Juárez Celman mató á Ventura López.

Este había prestado dos caballos al primero y como no los devolviera se los reclamó, originándose un cambio de palabras que terminó con una puñalada mortal inferida por Cirilo á López.

—La policía capturó á Francisco Sánchez, que ayer hirió gravemente á Eusebio Loledo.

*VENTAS—*

Efectuáronse las siguientes ventas: Un terreno en la calle Pueyrredón entre 3 de Febrero y Mendoza, de 8.62 metros de frente por 58.78 metros de fondo, en pesos 4635.30; un terreno en el Arroyito, de 52 metros de frente por 64 de fondo, en 9983 pesos; un terreno con lo edificado en la calles Ituzaingó y Cerrito, de 10.82 metros de frente por 57 metros de fondo, en pesos 13.000; un terreno en el bulevar Oroño entre Güemes y Rivadavia, de 8.66 metros de frente por 30.31 metros de fondo, en 7340 $; un terreno en la Avenida Pellegrini é Independencia, de 14.90 metros de frente por 25.98 metros de fondo, en pesos 18.060; un terreno con lo edificado en la calle Santiago entre 9 de Julio y General López, de 9.53 metros de frente por 27.71 metros de fondo, en 6800 $; un terreno en la calle La Paz entre Italia y Dorrego, de 25.98 metros de frente por 56.29 metros de fondo, en 8872.50 $; un terreno en la calle Colón y Avenida Pellegrini, de 25.86 metros de frente por 21.53 metros de fondo, en 13.500 $.

*CARRERAS A PIE—*

Mañana se correrá en la pista de la Sociedad Rural una carrera de repuestos, en la que tomarán parte el campeón mundial **Dorando y cinco corredores más.**

El recorrido total es de 16 kilómetros, comenzando la carrera á las 2.15 p. m.

**El reparto de la correspondencia**

DIAZ, 23.—Ha llamado la atención de este pueblo que anoche el jefe de correos hiciera repartir la correspondencia del tren de Santa Fe que llega después de las 8 de la noche y fué según parece para que el público se enterara de una publicación contra el presidente de la comisión de fomento.

Este proceder de parte de dicho empleado demuestra poca seriedad.

**Correo**

DEAN FUNES, 23.—Los empleados subalternos de correos en ésta se ven en serias dificultades para continuar en sus servicios por negarse el jefe de la oficina á otorgar recibo de la correspondencia, que le es entregada por los carteros, despojados así del comprobante que debe obtener cada empleado.

Hay pendiente en esta oficina un sumario por pérdidas de valores.

**El indulto de los penados—Partido Constitucional—Obras del puerto**

SANTA FE, 23.—El gobierno se preocupa del indulto de los penados.

—Muy sentido ha sido el fallecimiento de don Saturnino D. Funes, hermano del vicegobernador.

—El partido Constitucional activa la organización de comités seccionales, esperándose que éstos queden instalados en breve.

—Varios inspectores de comisiones de fomento salieron á la campaña para inspeccionar las secciones.

—Terminaron las alarmas que hace días venían preocupando la atención.

—La sequía continúa haciendo temer por las sementeras.

—Las obras del puerto siguen con actividad.

**Varias**

CARCARAÑA, 23.—Siguen dándose clases de religión en la escuela fiscal, de 10 á 11.

## BUENOS AIRES

**Puerto de Ingeniero White**

BAHIA BLANCA, 23—Movimiento portuario en Ingeniero White:

Vapor Beechley cargó 2094 toneladas de trigo por Huni y Wormser, total de cereales cargados 2094 toneladas.

Vapor Pomona cargó 6 toneladas de mercaderías generales para Patagonia; vapor Orbit cargó 72 toneladas de mercaderías generales para varios; vapor Porvenir cargó 18 toneladas de mercaderías generales para Buenos Aires; lancha Presidente cargó 64 toneladas de mercaderías generales para varios. Total 160 toneladas.

Vapor Sierra Morena descargó 258 toneladas de carbón para Wilson Sons y 272 íd., íd., para Cory Brothers; vapor Porvenir descargó 174 toneladas de mercaderías generales para varios; vapor Chipana descargó 282 toneladas de mercaderías generales para varios; vapor Bellevue descargó 128 toneladas de carbón para el ferrocarril del Sur; velero Lake Erie descargó 63 toneladas de madera para G. Bunsow y Compañía. Total descargado 1177 toneladas. Entradas y salidas de vapores hoy ninguna.

Esperado mañana de Buenos Aires vapor Attila.

**Desidia municipal—Las obras del dique seco.**

PUERTO MILITAR, 23—El pueblo protesta por la desidia municipal que lo tiene en completo abandono, pues con la última lluvia las calles están inundadas, siendo el tránsito imposible.

—Un boletín lanzado por «La Autonomía» anuncia la comunicación recibida de que las obras del gran dique seco comenzarán en breve tiempo.

El pueblo en general se muestra contento por tal nueva que aportarán un inmenso beneficio á ésta región.

En el momento de decretarse el comienzo de las obras se festejará el acontecimiento.

**Visita del señor Taquini—Patronato de la Infancia.**

CHIVILCOY, 23—En el tren de las 8.45 llegó anoche el jefe de policía, doctor Taquini, acompañado de los comisarios Chaumeil y Márquez. La visita del jefe ha sido breve porque anoche mismo siguió viaje en el nocturno para los pueblos del Oeste.

Quedó en ésta el comisario señor Rogelio Márquez con objeto de practicar algunas investigaciones.

Se encuentra en ésta el inspector del registro civil Dr. Casal con el objeto de entregar al escribano D. Eugenio J. Díaz las oficinas del registro civil de ésta que regentea el señor Vicente P. Roldán.

La entrega no ha podido efectuarse por no haber prestado todavía el señor Díaz el juramento de ley.

—El Patronato de la Infancia ha resuelto dar una fiesta á beneficio del asilo de niños.

**La delegación municipal**

LA COLINA, 23—Llama la atención que no obstante las contínuas quejas del vecindario por los procedimientos del delegado municipal D. Emilio González no ordene su remoción el comisionado coronel Saborido nombrando una persona que responda á los anhelos del pueblo que desea ver en ese puesto á un funcionario recto y desvinculado del círculo político que respondía al ex comisionado D. Ignacio Oyuela.

**Policía**

ROQUE PEREZ, 23—Por tren de esta tarde partió con destino á esa el secretario privado del jefe de policía D. José M. Maldonado. Despues de varios días en ésta lleva intención de procurar el aumento de agentes y mejoras en la comisaría.

**Fallecimiento**

CARMEN DE ARECO, 23—Falleció el antiguo vecino D. Pedro Testa. Sus restos serán inhumados mañana á las 10 a. m. en la necrópolis local.

**Obras de salubridad—Registro civil—Viajeros.**

MAR DEL PLATA, 23—El anuncio de que el ministro de obras públicas de la nación enviará un proyecto al congreso solicitando fondos para la ejecución de las obras de salubridad ha causado gran satisfacción aquí por las convenientes que su confirmación en el hecho entraña para este vecindario.

Si una razón de economía pudo detener la acción del ejecutivo en ese sentido han primado ahora razones poderosas para empujar al gobierno al cumplimiento de una ley que está llamada á beneficiar grandes intereses públicos amenazados constantemente por cualquier epidemia que pudiera desarrollarse haciendo peligrar la existencia del balneario.

—Regresó á La Plata el inspector doctor Anselmo H. Coulin que estuvo en ésta á levantar un sumario al jefe del registro civil, comprobándose una grave irregularidad, ella consiste en la autorización de un matrimonio celebrado el día 20 ante los auxiliares de la oficina.

—Partieron para esa los señores Baudilio y Alió, José Dekarobbi y su hija Josefina, José Caldararo, Piaggi y Bezossi.

—Regresó el gerente del Banco de la Provincia D. Luis E. Samyn.

**Viaje del señor Taquini**

BRAGADO, 23—Llegó anoche á ésta el jefe de policía Dr. Taquini, quién se presentó en la comisaría hallando en sus puestos al comisario Roberts y demás personal de la misma.

A las 3 p. m. siguió viaje en tren especial hacia otros pueblos del oeste.

**La Compañía de electricidad**

JUNIN, 23.—Noticias de esa capital hacen saber que la asamblea ordinaria celebrada el 20 en la Bolsa de comercio por un número de accionistas de la compañía local de electricidad Luz y fuerza, ha sido impugnada por los que representan la mayor suma del capital invertido, fundándose en que es nula la primera convocatoria en virtud de adolecer de omisiones fundamentales.

Esta noticia ha sido recibida con agrado por el vecindario, pues no es exacto, como se afirma, que en la asamblea estuviese representado ni el alto comercio ni nada de significación local.

**Velada—Fallecimiento**

LOBOS, 23.—En el local de la Sociedad Española tendrá lugar la velada organizada por la Sociedad de Beneficiencia en celebración de las próximas fiestas julias.

—Falleció en ésa don Antonio Bonaccio, que fué vecino de ésta.

**Asamblea de empleados públicos—Patinaje**

ZARATE, 23.—En los salones de la Biblioteca Popular Belgrano, tuvo lugar anoche una numerosa asamblea de la junta auxiliar de empleados públicos de la localidad, á fin de tomar en consideración varios asuntos, entre ellos el nombramiento de un delegado más al primer congreso que se celebrará próximamente en ésa.

Resultó favorecido con el nombramiento de delegado, el comisario de policía don Heráclio R. Sagasta y el señor G. Stockdale como subdelegado.

—Con motivo de las sesiones de patinaje que vienen efectuándose en el teatro Hispano-Argentino, es numerosa la concurrencia de familias que hacen acto de presencia, notándose el entusiasmo de la juventud en esta clase de sport.

**La celebración del 9 de jiuio**

ZARATE, 23. — A fin de organizar los festejos para conmemorar el 9 de julio, el intendente municipal tiene el propósito de invitar á una reunión á caracterizados vecinos para constituir una comisión de fiestas.

**Los asuntos municipales—Cambio de comisario**

SAN FERNANDO, 23.—Los concejales señores Manuel Zabaleta, Gabriel Barbará y Félix Marana han sido designados por el mismo concejo para levantar un sumario administrativo concediéndoseles las más amplias facultades.

Una vez terminado el cometido de esta comisión, el intendente señor Samuel H. Pearson renunciará el cargo.

—El comisario de policía don Pedro Correa será reemplazado por el comisario jubilado de la capital federal don Ramón S. Sosa.

—Por los mismos empleados se pide al vecindario que firme una nota dirigida al intendente señor Pearson solicitándole que no presente la renuncia, lo que viene á desvirtuar esa iniciativa que no encuentra cooperación, á pesar de que el pueblo desearía la permanencia del señor Pearson en la intendencia por su alta representación que tanto beneficia á esta ciudad.

**Fallecimiento**

BERAZATEGUI, 23.—Falleció repentinamente don José Godoy, benemérito vecino apreciado en el partido.

**En la administración comunal—Fiesta—Teatro**

SAN FERNANDO, 23.—A estar á lo que se asegura en las mismas esferas oficiales, en la semana presente se producirán en la administración comunal las resoluciones que tanto espera el vecindario hace tiempo.

—La sociedad recreativa Artesanos del Dique, dará en la noche del día 25 del corriente en su salón propio, un baile social, al que han sido invitadas las principales familias de la localidad.

—En el teatro Variedades la compañía Martí dió un beneficio á favor de los empleados del mismo teatro, teniendo un lleno completo de público.

**Compromiso matrimonial—Viajero**

NAVARRO, 23.—Ha sido pedida la mano de la señorita Isabel M. Abarrategui por el señor Manuel Montovis.

—Partió para La Plata el diputado don Manuel de Elizalde.

NAVARRO, 22.—Después de casi dos meses sin llover, hoy llovió copiosamente como una hora y media, viniendo esto á favorecer á los agricultores y hacendados, que se encontraban alarmados, debido á la persistente sequía.

**Biblioteca Sarmiento — Fallecimiento—Enfermo—Cambio de residencia**

MERCEDES, 23.—Para el 30 del corriente están convocados los socios de la Biblioteca Sarmiento, para proceder á la elección de varios miembros de la comisión directiva.

—Falleció hoy en esta ciudad el estudiante de derecho D. José M. Casanueva, hijo del conocido vecino D. Santos Casanueva; sus restos serán inhumados mañana en el cementerio local.

—En vías de restablecimiento de la enfermedad que lo aquejaba se encuentra el presidente de la segunda cámara de apelaciones, Dr. Nicolás Savio.

—Se ausenta definitivamente de la localidad el contador del Banco de la Provincia, D. Manuel Roca; fué nombrado gerente de la sucursal de Quilmes, en donde se radicará con su familia.

**Viajeros**

PILA, 23.—Procedente de Buenos Aires llegaron á ésta los señores Labiano y Florite.

**Derrumbamiento**

MONTE, 23.—Debido al fuerte viento, se ha derrumbado una pared de un rancho de la señora de Viana, no causando daño alguno á sus habitantes.

**Nota á monseñor Terrero**

LAS FLORES, 23.—Con motivo de los ataques dirigidos al cura párroco de esta localidad, D. Faustino Lamas Rancaño, se ha enviado una nota al obispo monseñor Terrero, en la cual los firmantes expresan el agrado con que ven la actuación de ese sacerdote que desde hace unos veinte años permanece al frente de esta parroquia.

Agregan que las publicaciones atribuídas al padre Lamas revelan, en su concepto, un mérito más, presentándolo como un hombre de carácter.

**El caso de poligamia**

LOBOS, 23.—Con motivo del juicio criminal instaurado por el delito de poligamia, en el cual se hacían cargos al registro civil de este pueblo, llegó anoche el inspector del registro civil Dr. Rodolfo J. Games, comisionado por la superioridad para practicar una investigación en esa oficina.

El inspector ha podido comprobar que Rosario Flores no ha contraído matrimonio en las oficinas de este pueblo con Domingo Truba, como se ha dicho, y que los matrimonios que ha celebrado Rosario Latorre en 1900 y 1905, con Avelino Suárez y Juan Guerrero, lo han sido perfectamente de acuerdo con las disposiciones legales que rigen esos actos, desprendiéndose que ha sido correcta la actuación del jefe, señor Acevedo.

**Distribución de ropas á los pobres**

PILAR, 23.—La congregación Hijas de María prosigue activamente los trabajos iniciados con el propósito de realizar un acto caritativo, y que se comenta favorablemente.

El día 26 del corriente, á las 2 de la tarde, se distribuirán trajes, calzados, frazadas y otras ropas, á cien niños pobres de la localidad, quienes la mayor parte no concurren á la escuela por carecer de medios.

Las bandas de música locales amenizarán dicho acto, que será presenciado por distinguidas familias.

**Un pueblo sin médico y sin registro civil**

MERIDIANO V, 23. — En esta localidad se carece de registro civil, médico y escuela.

Tratándose de un núcleo de población de relativa importancia, el vecindario confía ver muy pronto restablecidos esos servicios, cuya falta les ocasiona serios inconvenientes.

Igualmente vería complacido la vuelta del oficial de policía señor Luis Meneses, quién por orden superior se encuentra desempeñando su puesto en la comisaría de Villegas.

Es inexplicable que todavía existan pueblos en la provincia de Buenos Aires que carezcan de los recursos más elementales é indispensables como los que motivan la justificada queja del vecindario.

En caso de fallecimiento ès necesario ir á buscar el certificado de algún médico á 8 leguas y después hacer un viaje de 16 leguas hasta General Villegas para solicitar el permiso de inhumación.

## TERRITORIOS NACIONALES

### MUERTE DE EL RUSO

**En el lago Buenos Aires—Un subcomisario honorario — Otras noticias**

PUERTO DESEADO, 23. — En el lago Buenos Aires el poblador D. Rudesindo González dió muerte al sujeto Bautista Bilsen (a) el Ruso, sujeto de malos antecedentes y de larga historia en este territorio y Chubut.

Ultimamente había elegido para teatro de sus hazañas esos desolados parajes. Hace poco tiempo, en un viaje que hizo á Gallegos con motivo de una demanda que González le hacía por negarse á entregarle 800 vacunos de su propiedad, que se había «mestrizado» con su hacienda, consiguió, sorprendiendo á la gobernación, que se le nombrase subcomisario honorario del Lago.

Ignóranse las causas y forma en que se ha producido el hecho. Aun no ha salido comisión policial á instruir el sumario.

—Subscripto por 150 vecinos se envió un telegrama al gobernador solicitando fuese designado para que preste servicios en ésta el comisario Ricardo G. de Rosis, el cual, por su rectitud, se captó las simpatías de los pobladores.

—Hace tres días que reina tiempo húmedo y lluvioso.

**Mala policía**

SAN ANTONIO OESTE, 23.—El domingo por la noche fueron conducidos presos seis obreros, por el solo hecho de haber tenido una discusión con un fondero, por una copa.

Puestos á la disposición del juez, éste les impuso cinco pesos de multa ó un día de arresto, permaneciendo arrestados dos días.

Corre el rumor de que los barraqueros y casas mayoristas se han dirigido al gobernador, manifestando que son ajenos á la protesta que se ha levantado contra el comisario. Esta noticia causó mala impresión en el elemento trabajador y en el comercio minorista, porque se sabe bien que ni los barraqueros ni los mayoristas han sido nunca víctimas de extorsiones de parte del comisario, ni tampoco víctimas de robos y falta de agua.

**La balsa del paso Chosle-Choel—Un sumario**

CHOELE CHOEL, 23.—Encuéntrase parada la balsa á vapor del gobierno, que funciona en el paso Chosle Choel, por haberse roto el cabrestante.

Es sumamente necesario que el ministerio de obras públicas mande á uno de sus inspectores, á fin de hacer una inspección; de lo contrario será ésta una obra sin resultado, y que ocasionará grandes perjuicios á este pueblo y colonia.

—Se encuentra en ésta el inspector de escuelas D. Lucas Aballoy, quien ha venido á instruir un sumario con motivo de las denuncias hechas al consejo de educación en contra de la maestra local, doña María S. Pottino.

El inspector ha tratado de resolver este conflicto pacíficamente; pero le ha sido imposible, por la acumulación de cargos que se le hacen á la referida maestra.

**La organización carcelaria—Visita de inspección**

POSADAS, 23.—Se encuentra en ésta el inspector de justicia señor Carlos Cantilo; lo trae la revisión de un expediente tramitado ante el juzgado letrado sobre impuesto de tabacos, y en el que se dice se cometieron algunas irregularidades que por el momento no tienen mayor importancia.

Manifestó el señor Cantilo que estas irregularidades y otras que ha notado en su visita de inspección, no afectan absolutamente al juez letrado doctor Tello.

Donde encontró deficiencias, dice de organización y disciplina fué en el establecimiento carcelario, vigilado por funcionarios secundarios.

Siente que esté ausente el director, señor Portillo, á fin de tomar, de acuerdo con él, medidas disciplinarias respecto á los empleados subalternos y presidiarios, pues llegó á encontrar en una celda 20 ó más penados jugando á las cartas y con varios billetes de un peso y cinco pesos sobre el tapete.

Piensa el señor Cantilo que no es posible suministrar al establecimiento el racionamiento directo desde esa capital, por las dificultades del transporte y otras causas difíciles de subsanar, con el sistema del suministro directo.

Hoy celebrará una conferencia con el gobernador doctor Solari, para tratar este asunto y ver la mejor forma de racionar á los penados.

El 23 partirá para ésa, á fin de informar debidamente el resultado de dicha inspección.

—Critícase la insistencia con que un sacerdote solicita subvenciones del gobierno y congreso para sostener un establecimiento que, dice, posee en Loreto, y que no existe. Este padre maronita fué no hace mucho cesanteado seriamente por el juez letrado doctor Tello, por mal trato á unos menores, que con promesas de enseñarles una industria le entregó el juez de menores doctor Mujica.

—El gobernador se dirigió al ministro del interior solicitando nuevamente fondos para construir un pabellón en el hospital de Caridad de esta capital.

Mientras estos fondos se envían, solicita autorización para enviar algunos enfermos al hospital Regional de Resistencia.

—Ayer llovió torrencialmente.

**Policía — Vuelta del señor Maíz**

RAWSON, 23. — Se ha hecho cargo interinamente de la jefatura de policía el comisario Andrés Carate.

—En estos días saldrá para Paso de los Indios el comisario Pedro Moré, con objeto de instruir un sumario contra el subcomisario de aquel lugar, motivado por algunas denuncias que los pobladores de aquellas inmediaciones han formulado.

—Se espera llegue de un momento á otro el ingeniero maquinista don Emilio Catella con los operarios y material para reparar el vapor Delfín, cuya orden ya ha sido impartida por el ministro de marina.

—El gobernador del territorio, doctor Alejandro G. Maíz, ha telegrafiado haciendo saber que con el vapor Camarones, que sale de ésa el 30 del corriente, emprenderá viaje para ésta.

El pueblo de Rawson proyecta algunas fiestas para recibir al mandatario.

**Lluvia—La correspondencia**

VIEDMA, 23.—Una lluvia de treinta milímetros ha beneficiado grandemente los campos de pastoreo, que por las fuertes heladas se habían atrasado.

—A causa del mal estado de los caminos la galera que debía llegar mañana no vendrá hasta el domingo y el vapor Pomona que trae mucha correspondencia para ésta, no puede llevar ancla del puerto de Bahía Blanca pues debido al mal tiempo la barra de la boca del Río Negro no da entrada.

**Elecciones—El juicio por fraudes electorales.**

TOAY, 23—Se convocó á elecciones municipales para el 3 de julio, nombrándose los escrutadores.

—Tuvo lugar la audiencia en el juzgado del crimen en el juicio Camusi contra Galiino por fraude electoral y falsedad de documentos públicos.

**Destitución—Viajeros—El censo**

POSADAS, 23—Debido á mayores irregularidades encontradas en ausencia del director señor Portillo, el inspector señor Cantilo suspendió al subdirector señor Camelino, pidiendo también su destitución.

—Hoy partió para ésa, asegurándose que aconsejará medidas de rigor contra varios funcionarios públicos.

—Regresó de Santo Tomé el director de la cárcel señor Portillo.

—De ésa llegó ayer el señor Pedro C. Labat.

—Partieron para ésa el inspector Dr. Cantilo y para Corrientes el señor Adolfo Arvalos.

—El gobernador Solari elevó al ministerio del interior una razonada y minuciosa exposición donde demuestra la imperiosa necesidad de que se mejore el servicio postal y telegráfico en todo el territorio que se efectúa hoy en pésimas condiciones á causa de la poca atención que el gobierno le ha prestado.

# ECOS DEL DIA

**Las incompatibilidades**

No deja de causar extrañeza en el buen público, poco habituado á severidades exageradas de sus legisladores, la importancia que ha cobrado el debate recientemente promovido sobre incompatibilidades administrativas. En verdad, no parecía que una cuestión como esta pudiera preocupar mucho al congreso, pues por simple designación ejecutiva no han de hacerse grandes ilusiones sobre la realidad de la independencia parlamentaria. Pero ya que se muestra dispuesto á afrontar el asunto, hay que computarle el buen propósito por su valor, mientras llegue el momento de apreciarlo por su eficacia, aplaudiendo esta inesperada actitud con la cual se encarga de contradecir sus propios antecedentes.

Las discusiones han abundado en antesalas, como anticipos al debate definitivo, y han versado principalmente sobre la forma en que debe concretarse la sanción de la cámara. Entre los que sostienen la buena doctrina se ha hablado de dictar una ley estableciendo la prohibición de aceptar puestos administrativos para los legisladores en ejercicio. Sosteniendo en el fondo la misma tesis muchos diputados discrepan con ese procedimiento, juzgando que basta pronunciarse sobre los casos particulares de las licencias solicitadas.

A nuestro juicio el caso no se presta á la menor duda. La incompatibilidad entre los cargos legislativos y los administrativos ha sido expresamente establecida por la constitución. Declararla nuevamente en una ley sería repetir sin objeto, con menos autoridad y menos fuerza, la prescripción de la carta fundamental. Ni siquiera se lograría cortar las corruptelas implantadas por el uso, porque siempre quedaría abierta la socorrida puerta de las autorizaciones especiales, que no se quebrantaría en

# EL GENERAL VON DER GOLTZ

### AFECTUOSA DESPEDIDA

### EN EL PUERTO

Ayer á mediodía partió á bordo del Konig Friedrich August, con destino á su país, el embajador especial de Alemania en las fiestas del centenario, general von der Goltz.

Concurrieron al puerto para despedir al ilustre viajero espectables miembros de la colectividad alemana, representantes del poder ejecutivo y de la comuna y un numeroso grupo de jefes y oficiales.

El general von der Goltz llegó á la dársena Norte á las 10.15 a. m., en compañía del secretario de la embajada y de varios militares alemanes.

En momentos en que descendió del carruaje para subir á bordo del transatlántico, el numeroso público congregado en ese parage, lo aclamó entusiastamente.

Los militares argentinos, que representaban á la mayor parte de los cuerpos del ejército, se habían reunido en dos filas de honor en el gran salón-comedor.

Cuando el embajador se dispuso á recibir los últimos saludos de despedida, adelantóse el general Racedo, ministro de guerra, que estrechó calurosamente la mano del huésped, á quien despidió en nombre del presidente de la república y del ejército argentino.

En seguida hizo lo propio el intendente municipal, señor Güiraldes, que presentó al embajador, con los votos por un viaje feliz, el saludo de la ciudad, deseando que su permanencia en ésta le hubiese sido muy grata.

El general von der Goltz le contestó en términos conceptuosos, agradeciendo en su nombre y el de su gobierno las múltiples atenciones que tan cariñosamente le tributaron el pueblo y la sociedad argentina, de los que, dijo, guardaría un grato recuerdo durante toda su vida.

Inmediatamente después entraba en el comedor, donde era calurosamente recibido. La banda del buque ejecutó entonces el himno alemán.

El coronel Uriburu hizo uso de la palabra. Habló en nombre de sus camaradas, los jefes y oficiales que se hallaban allí congregados, diciendo que todos los agasajos de que el distinguido militar había sido objeto, eran el reflejo sincero del afecto con que desde un principio se le había acogido.

Contestó el general von der Goltz en francés. Expresó su más vivo agradecimiento por la gentileza del pueblo argentino, particularizándose en sus palabras de gratitud con el ejército, que para él había sido una verdadera sorpresa.

Agregó que como había tenido ocasión de inspeccionar diversas milicias extranjeras, podía establecer con franqueza y sinceridad un paralelo con el soldado argentino, que era para él su mejor elogio.

Después de hablar de nuestro ejército como de un cuerpo ya bien organizado y con excelente instrucción, expresó las impresiones recibidas durante las cinco semanas que permaneció en nuestro país.

—«Mon coeur reste á l'Argentine»—terminó diciendo el embajador alemán—porque en ella he sentido verdaderas emociones y he pasado momentos deliciosos de la vida.

Y así como antes lo hiciera el coronel Uriburu, pidió tres hurras para la República Argentina.

Después estrechó la mano á cada uno de los oficiales, para quienes tuvo palabras de cariñosa salutación.

Entre las personas que asistieron al puerto recordamos al ministro de guerra, intendente municipal, ministro de Chile señor Cruchaga Tocornal, coroneles Uriburu, Jiménez, Gutiérrez y Vallée; comandantes Adalid, Sosa y Quirós; mayores Falcato, López y Ruiz; capitanes Kinkelin, Villegas, Quiroga, Levene, Ferrari, Carone, Ferreyra, Chavarría y Vázquez, y tenientes Albarracín, Villa, Pedrosa, Brolo, Ferrari, etc.

Cuando el Konig Friedrich August se puso en marcha, resonaron de nuevo las aclamaciones y los aplausos, que eran contestados por el viajero desde la borda, quitándose el quepis.

# NOTAS PARLAMENTARIAS

### SENADO

En la semana próxima reproducirá el senador del Pino su proyecto acordando subsidios á las sociedades de tiro para construir stands en la capital de la república y en todos los centros de población densa.

Estos subsidios serán distribuídos por intermedio de la dirección general de tiro, dependiente del ministerio de guerra. El proyecto del señor del Pino tiende á difundir la instrucción de este ejercicio, que es la base de los buenos ejércitos.

El mismo senador presentará próximamente un proyecto de ley autorizando el tiro á la paloma en la capital y territorios nacionales.

A propósito de este asunto, se recordará que por gestiones del presidente de la Sociedad Protectora de los Animales, doctor Albarracín, la corte suprema declaró dicho sport comprendido en la ley sobre maltrato de los animales, prohibiendo en consecuencia la matanza de palomas, por creerla violatoria de sus disposiciones.

Con todo, el señor del Pino se propone obtener la sanción de su proyecto.

La comisión de peticiones despachará favorablemente el proyecto que autoriza al P. E. para imprimir cada cinco años una edición económica de las obras y escritos de los grandes pensadores, estadistas y literatos argentinos, en número suficiente de ejemplares para ser distribuídos gratuitamente á todos los estudiantes de enseñanza secundaria y normal, á los directores y maestros de las escuelas primarias y á los jefes y oficiales del ejército y armada, empleados, bibliotecas, etc.

El ministro argentino en París, doctor Bosch, remitió á la cámara por intermedio del ministro de relaciones exteriores, el manuscrito del discurso que pronunciara Anatole France al despedirse de Buenos Aires.

El doctor Bosch acompaña la siguiente carta que le dirigiera M. France:

«Señor ministro: Tengo el honor de remitir á usted el texto del discurso de despedida que pronunció en Buenos Aires, y que el parlamento argentino me hizo el gran honor de pedírmelo, ofreciéndome una remuneración que no acepté, en el deseo de ofrecer á su hermosa república el don gratuito de mi pensamiento. Sírvase aceptar, señor ministro, las seguridades de mi más alta y distinguida consideración.—*Anatole France.*"

En la mesa de entradas se recibieron ayer los siguientes asuntos:

La comisión del templo de Mar del Plata solicita un subsidio de 50.000 $ por una sola vez, para la terminación de las obras de la iglesia de San Pedro, que desea ver terminadas en este año.

—Mario Seeber pide se modifique el trazado de la línea férrea comprendida entre El Cristiano Muerto y Bahía Blanca, en la concesión que le fué otorgada, siempre que haya un obstáculo en permitírsele que construya una línea paralela á la que entre esos puntos tiene en explotación el ferrocarril del Sur.

—Nicolás Di Siano, apoderado de don Carlos N. Larrazábal, solicita sean prorrogados los términos legales en la petición que hiciera sobre concesión de un ferrocarril que, partiendo de Bahía Blanca, llegue hasta la colonia Rivadavia, con un ramal hasta Mendieta.

—Santiago Buratovich y Ca. solicitan prórroga de la concesión sobre construcción de un ferrocarril en las provincias de Buenos Aires y Santa Fe.

—La asociación Guardia de Honor de la capital solicita un subsidio de 70.000 $ para concluir el edificio destinado á taller de cortes, cuyo costo asciende á 140.000 $.

—El capitán Fausto Portela ofrece en venta 500 ó 1000 ejemplares del libro «El Tirador Argentino», á 0.80 $ cada ejemplar.

—La comisión ejecutiva del Tiro Federal Argentino solicita la donación de un premio para el próximo concurso internacional de tiro al blanco, que se efectuará del 3 al 17 de julio entrante.

La comisión de peticiones y poderes ha sido integrada con el senador por Santiago del Estero, D. Luis G. Pinto.

### DIPUTADOS

En la sala de presupuesto estuvo reunida ayer la comisión investigadora de la defensa agrícola, continuando con el estudio de los antecedentes sobre el asunto debatido.

Mañana se reunirá la comisión de presupuesto, con el objeto de estudiar los proyectos sobre ley de sueldos presentados en distintas oportunidades por el P. E. y los ex diputados Gouchón y Lobos.

Existe el propósito de unificar estos proyectos en uno solo.

# LOS CAMINOS AFIRMADOS

### UN PROYECTO INCONVENIENTE

Apoyado por varios diputados de la provincia de Buenos Aires se ha presentado un proyecto por el cual se exime de los derechos de aduana correspondientes para los materiales procedentes del extranjero á emplearse en los caminos afirmados que aquélla construirá para ligar distintos pueblos con la capital federal.

La liberalidad que se prestigia, tomados sin mayores averiguaciones, tiene sus fundamentos, que sin duda pueden presionar el ánimo de la cámara. Evidentemente, en nuestro país, desprovisto de buenas vías de tránsito, que no sean los ferrocarriles, debe estimularse por todos los medios las iniciativas tendientes á adquirirlas; la producción y el comercio ganan en proporciones tales, que bien pronto compensan con el aumento de la riqueza general los sacrificios hechos en tal sentido. Es, pues, simple política económica y social la que aconseja adoptar cualquier medio, cuyo resultado sea aumentar en lo posible nuestra red de caminos.

Pero en el caso en cuestión existen circunstancias por las cuales resultará ilusoria la franquicia á que tiende la ley, y cuyos beneficios, en detrimento de la recaudación aduanera, sólo irán á engrosar sin causa el patrimonio de particulares. No puede ser tal el concepto, no ya de los autores del proyecto, ni tampoco de la cámara llamada á producirse sobre el particular.

En efecto, los caminos afirmados que tiene en construcción la provincia de Buenos Aires, han sido licitados, ó están por terminarse, de donde se sigue que hay una fijación de precios por unidad de medida, mediante el concurso consiguiente, en el cual los distintos proponentes han hechado por adjudicarse la obra. En tales precios, como es natural, los contratistas han tenido en cuenta los derechos de aduana á pagarse por ciertos materiales que entran en la construcción, cuyo valor, en una u otra forma, entran en el precio total.

De manera que si una ley posterior al hecho de la licitación rebaja el valor de esos productos, mediante la supresión del derecho de aduana, se establece una mejora en las condiciones del contrato que no tiene ninguna compensación visible para el que pagará la construcción, ó sea para el gobierno de la provincia. En cambio, los contratistas se beneficiaran con la diferencia cuyo monto es difícil calcular.

Para mayor claridad diremos que de los caminos afirmados están en actual construcción el de la capital al Tigre, de Avellaneda á Lomas de Zamora, y licitados con adjudicación de precios el de la capital á Morón y de la capital á La Plata. En todos estos casos los empresarios han dado sus precios y les fueron aceptados, sin tener en cuenta, que probablemente una ley liberal los eximiría del pago de los derechos aduaneros.

La cámara, en caso de aceptar el proyecto, debería especificar claramente las condiciones de la franquicia, entendiéndose que ella no puede tener efecto retroactivo para las obras ya contratadas y limitarse únicamente á las que se lleven á cabo en el futuro.

# MOVIMIENTO POLITICO

### LOS ASUNTOS DE LA RIOJA

CORDOBA, 23.—Llegó, pasando para Buenos Aires, el gobernador de La Rioja, Sr. San Román, acompañado de varios amigos.

ROSARIO, 23.—Acompañado de varios amigos y partidarios de Buenos Aires y de esta ciudad, á los que se agregaron otros en Córdoba, partió anoche para La Rioja el doctor Julio San Román, candidato á la gobernación de esa provincia.

El doctor San Román va dispuesto á entrar en la lucha eleccionaria, confiado en la intervención que preside el doctor Saldías.

RIOJA, 23.—Ha sido nombrado médico de policía y de los tribunales el doctor Diego Catalán.

Hoy se ha dado un decreto poniendo en vigor para el corriente año la avaluación practicada el año pasado y fijando hasta el 15 de julio y 31 del mismo para el pago del impuesto territorial.

Hay verdadera expectativa en conocer el decreto sobre la composición de la legislatura.

Piensan unos que tan solo quedarán los titulares y otros que serán recibidos algunos diputados electos.

Hoy ha conferenciado largamente el señor interventor con el diputado García, sin haberse exteriorizado el tema tratado.

A pedido del senador Carreño, jefe del partido nacional, han llegado hoy de la campaña varios presidentes de comité.

Mañana son esperados el senador Carreño, señor Benjamín Rincón, doctores Pelagio Luna, Julio San Román y otros que acompañan á éste.

El interventor, por intermedio de su personal, se preocupa en todas las reparticiones de regularizar el movimiento administrativo y especialmente en la policía se ha mejorado la comodidad de los presos y la alimentación de los mismos; su local, que era un verdadero martirio y hasta peligroso para la salud, por la poca higiene, ha desaparecido desde que el doctor Bunge se ha hecho cargo, por cuanto hoy todo se encuentra limpio y en completo aseo, no sólo las habitaciones, sino también las demás oficinas. Seguramente se pedirá una caja de operaciones y también el proyecto de conseguir un botiquín para los primeros auxilios en la policía.

La viruela está desarrollándose con caracteres alarmantes y el señor interventor se preocupa en crear una casa de aislamiento para evitar que se propague.

### LA CONVENCION DE JUJUY

JUJUY, 23.—Ayer tarde se reunió la convención, incorporándose los señores Puch, Claros y Gómez.

Se dice que hay el propósito de despachar cuanto antes el proyecto de reforma de la constitución, para obligar así al gobernador Alvarado á prestar su apoyo al partido provincial en las próximas elecciones de senador en reemplazo del señor Pérez.

Parece que el Sr. Alvarado no se ha pronunciado aún sobre el candidato.

La expectativa es grande en el grupo oficial.

### EL ULTIMO PACTO TUCUMANO

TUCUMAN, 23.—Se reunieron los diputados. Después de dar cuenta de los asuntos entrados, se pasó á considerar las actas de las últimas elecciones. La comisión de poderes las estudió en cuarto intermedio é informó D. Miguel Padilla, aconsejando la aprobación de todas las actas, inclusive las de Chicligasta, con la sola excepción de la que corresponde á D. Edmundo Hileret.

De éste dijo el Sr. Padilla que no tiene dos años de ejercicio en la ciudadanía argentina, pues es francés de nacionalidad, y recientemente se ha naturalizado.

El dictamen fué impugnado por D. Juan B. Terán y por D. José B. González, quienes sostuvieron que el Sr. Hileret es ciudadano argentino con más de dos años de ejercicio, y condenaron la conducta del oficialismo por haber violado el pacto de Chicligasta.

Después de largo debate la cámara aprobó el dictamen de la comisión, quedando postergada la consideración de la elección del Sr. Hileret para otra oportunidad.

Ha quedado aprobada, pues, la elección fraudulenta de Chicligasta y falseado el pacto que se subscribió en ésa ante el ministro Gálvez y con conocimiento del presidente de la república, que lo auspició.

# LOS EXPLORADORES-TORPEDEROS

### NOMBRAMIENTO DE LOS COMANDANTES

Fué firmado ayer por el presidente de la república el decreto designando como jefe de la subcomisión de vigilancia en Inglaterra, Francia y Alemania á los capitanes de fragata Carlos Daireaux, Enrique Moreno y Guillermo Jurgensen, respectivamente, en reemplazo de los jefes que venían desempeñando esos cargos hasta el presente, algunos de los cuales vendrán al país para ser embarcados y otros quedarán en el extranjero adscriptos á las comisiones técnicas.

Según la elección hecha por los jefes de las principales reparticiones y unidades de la escuadra sobre los candidatos con mejores aptitudes para el comando de los destroyers, el ministro de marina elevó ayer al presidente la nómina de los doce tenientes de navío favorecidos, firmándose poco después el decreto respectivo.

En consecuencia, se nombran comandantes:

Del destroyer San Luis, Eduardo J. Campi; del Santa Fe, Eduardo Ramírez; del Santiago, Carlos Somoza; del Tucumán, Manuel R. Trueba; del Catamarca, José I. Cros; del Mendoza, Pedro Escutary; del Córdoba, Ricardo Camino; del Rioja, Andrés M. Laprade; del Jujuy, Gabriel Albarracín; del Salta, Félix Tiscornia; del La Plata, Carlos M. Llosa y del San Juan, Daniel P. Velázquez.

# EL DESARME DE LA ESCUADRA MOVILIZADA

### DECRETO DEL P. E.

Llenados los objetivos que se tuvieron en vista al movilizarlas, han sido declaradas disueltas por decreto de ayer las divisiones de la escuadra y la flotilla de torpederas, cuyas unidades se mantendrán en estado de medio armamento, salvo aquellas que el P. E. ha resuelto destinarlas al desempeño de comisiones especiales.

El desarme de la flota de guerra se iniciará el 1o. de julio próximo, de acuerdo con las siguientes disposiciones:

Quedará en estado de armamento completo de tiempo de paz los cruceros acorazados San Martín y Belgrano y crucero Buenos Aires, constituídos en división de instrucción para la práctica por turno del personal permanente y desempeño de comisiones—á la fragata Sarmiento para que realice su viaje de aplicación reglamentario con los aspirantes de la escuela naval y con escuelas de personal subalterno, y al cañonero Patagonia, como buque-escuela de artillería—en estado de medio armamento para que funcionen en ellos las escuelas de especialidades de conscriptos; á los cruceros acorazados Pueyrredón y Garibaldi, á los cruceros 9 de Julio, 25 de Mayo y Patria, á los guardacostas Almirante Brown, Libertad é Independencia y á los cañoneros Paraná y Rosario; con personal reducido como anexos de instrucción de las escuelas que los tripularán por turno para práctica de sus alumnos, á los monitores Andes y Plata y á los buques auxiliares; con el personal necesario para el desempeño de las siguientes comisiones: los transportes Pampa y Chaco, para traer de Europa carbón y artículos navales el Maipú, lo. de Mayo y Ushuaia para los trabajos hidrográficos del Río de la Plata y del Atlántico y para la conducción de materiales de faros, estaciones radiotelegráficas y balizas en la costa sur; en desarme para efectuarle el cambio de calderas el transporte Guardia Nacional; y en iguales condiciones el Espora, los destructores y torpederas puestas además estas últimas en varadero, sin perjuicio de poder armar oportunamente las unidades necesarias para la práctica del personal que se preparará en el arsenal Río de la Plata para tripularlas cuando se movilice la flotilla de torpederas.

# ASISTENCIA PUBLICA

### LA NUEVA DIRECCION

Ante numerosos empleados de la administración, el ingeniero Iturbe, en nombre de la intendencia, puso ayer tarde en posesión de su cargo de director de la asistencia pública al doctor José R. Semprún, nombrado por decreto del día anterior.

Después de poner de relieve las cualidades del nuevo director, hizo notar el ingeniero Iturbe que el nombramiento del doctor Semprún había sido hecho sin mediación de fuerzas extrañas, lo que no podía menos de traer un comentario favorable para el candidato y aun para las autoridades de la comuna.

Terminó haciendo una reseña de la actuación del doctor Semprún, que desempeña cargos municipales desde hace varios lustros.

Contestó el nuevo director expresando que, designado por las autoridades edilicias para ocupar ese cargo, se había complacido en aceptar el alto honor que se le dispensaba, y que le había la satisfacción de haber sido un modesto colaborador desde que fué fundada esa institución.

Brevemente reseñó la marcha de la asistencia pública y luego dijo:

«Recojo el puesto, precisamente, de manos de uno de sus más eficaces colaboradores de primera hora, que á través de los años, ha seguido y contribuído á su progresivo desarrollo hasta desde los últimos toques á su programa. Este que tuvo por base la experiencia aumentada de tantos años no debe ser modificado y sí quizá ampliado, si el progreso de la higiene y del país así lo exige: en esta repartición, existe con tradición que felizmente se ha conservado y aunque se ha examinado conforme á las leyes del progreso, siempre se ha mantenido y por mi parte seré uno de sus más firmes sostenedores. Esta repartición es argentina y debemos mantenerla.

Al aceptar pues, este puesto y al agradecer el alto honor que se me discierne, creo de mí un deber, no asegurar, sino demostrar que pongo al servicio todo mi buena voluntad y preparación científica que aunque no mucha, he adquirido en los hospitales de la repartición. A ella me debo y le consagraré mis esfuerzos. Los hechos dirán si he sabido cumplir con el compromiso que he contraído.»

Hallándose presente el doctor Penna, fué invitado á hacer uso de la palabra, expresándose en los siguientes términos:

«Permitidme que en este acto oficial empiece mi discurso por dirigirme personalmente al nuevo jefe de esta repartición.

Señor doctor Semprún: Habéis sido designado para desempeñar el cargo de director general de la administración sanitaria y asistencia pública de la capital que yo he ocupado hasta este momento, y al haceros entrega de esta importante dependencia comunal cumplo á mi deber y á mi más íntimo deseo, manifestaros el sincero anhelo por que tengáis el mayor éxito en el ejercicio de vuestras funciones, al servicio de las cuales habréis de dedicar los esfuerzos, las energías y las condiciones de organizador de que habéis ya dado prueba, al frente de la dirección de la casa de aislamiento, donde también habéis revelado que os hallais preparado para substituirme con ventaja.

Esta circunstancia y la confianza que tengo de que vuestra inteligencia y vuestras dotes especiales, contribuirán á mantener el rango que la asistencia pública ha alcanzado y que procuraréis encauzar, completar y hacer progresar las diversas dependencias que la constituyen, atenúa en gran parte el sentimiento que podría abrigar al separarme oficialmente para siempre de ella, pues á la satisfacción personal que me produce la conciencia de haber cumplido con mi deber mientras fuí su director, se agrega ahora la certidumbre de que seré dignamente reemplazado.»

Y dirigiéndose luego hacia la concurrencia, agregó:

«La institución de la asistencia pública y administración sanitaria como emanación del gobierno municipal, no es una amalgama de hospitales y de oficinas administrativas inconexas; no es tampoco un conglomerado inorgánico de servicios de asistencia; no es, en fin, vosotros lo sabéis bien, un corral de ambulancias con exiguas camas en los hospitales, como en el calor de la improvisación lo aseveraba recientemente en su discurso un distinguido diputado. No, señores, la administración sanitaria y la asistencia pública en la actualidad constituyen una función exclusiva de gobierno como lo son las obras públicas que nada deben á la caridad privada y no puede ser confundido con las pseudo-sociedades de beneficencia, por cuanto su organización regular y armónica dentro del gobierno comunal la forman servicios diversos, pero correlativos vinculados entre sí por lazos estrechos, á fin de propender á la mejor realización del programa que le dió origen: la atención de los enfermos, la prevención de las enfermedades, la higienización y el saneamiento de la ciudad concurrentes al mismo propósito.

. . . . . .

El testimonio de los sabios extranjeros sin distinción de nacionalidad, las informaciones oficiales respecto de servicios análogos en Europa, están uniformemente contestes en afirmar la superioridad de esta institución municipal. ¡Cuál no será ella el día en que pueda disponer de los demás establecimientos hospitalarios del estado y de los materiales que necesita para completar su programa!

Yo soy un convencido de que ese progreso vendrá, porque siendo su norte, como su principio y su fin, el bien público ejercitado en su verdadera acepción humanitaria, sin restricciones ni distingos, ella concurre tanto para asistir á domicilio como á recoger en el hospital al pobre y desventurado que la enfermedad abate, como al rico y opulento que un accidente imprevisto lesiona; de igual manera que socorre y presta ayuda al niño en el período de la lactancia precaria por la fatiga de la madre obrera que se agota en los esfuerzos del taller, ó por el sórdido interés de aquella que empleada como nodriza mercenaria lo abandona en el conventillo á la cuidadora que lo nutre con papillas innobles á su estómago delicado, exactamente lo propio como atiende á las exigencias de igual índole siempre que sus servicios sean reclamados.

. . . . . .

Señores, y vosotros mis dignos compañeros de tareas y de luchas, mis colaboradores de todos los momentos, creed firmemente que siempre—os recordaré como leales camaradas, pidiendo prestéis igual cooperación á vuestro nuevo jefe, por cuyo éxito hago los más fervientes votos.»

Entre los asistentes se encontraban los señores: general O'Donnell, Dorrego, M. Carranza, Veiga, F. Torres, Sommer, A. Salas, Arana, Coni, E. Molina, Alfonso, Ibarguren, M. Urtubey, Prins, Aranguren, Jiménez, Farini, Munilla, etc.

# HOMENAJE AL GENERAL ALVAREZ

### OBSEQUIO DE UN BUSTO EN BRONCE

El pensamiento de exteriorizar en un homenaje público la simpatía y el alto respeto que ofrece la personalidad del teniente general don Donato Alvarez, el más viejo de nuestros veteranos, ha sido recibido con el calor que encuentran siempre estas manifestaciones inspiradas por el patriotismo y la admiración á los servidores de la patria.

La comisión del homenaje ha dispuesto, pues, entregar al general Alvarez el 9 de julio próximo un busto en bronce que perpetúe su propia figura, organizándose con tal motivo una demostración.

La comisión honoraria quedó compuesta de las siguientes personas: Arzobispo Antonio Espinosa, Benjamín Victorica, Manuel Obarrio, almirante Enrique Howard, Norberto Piñero, Guillermo Udaondo, Antonio Bermejo, teniente general Enrique Godoy, Francisco P. Moreno, Estanislao Zeballos, Manuel A. Montes de Oca, general Rosendo Fraga, Federico Pinedo, Eduardo Zenavilla, contraalmirante Atilfo Barilari, Dardo Rocha, general Ramón Jones, Eleodoro Lobos, Adolfo Carranza, general Félix Benavídez, Lisandro Segovia, teniente general Rufino Ortega, Nicanor González del Solar, ingeniero Valentín Vicasoro, coronel Luis Dellepiane, Benito Villanueva, Alejandro Paz, general Francisco Lelyria, Juan A. Serú, coronel Eduardo Munilla, Luis Sáenz Peña, coronel Cornelio Gutiérrez, Carlos Estrada, general José María Bustillos, Julián Gelly, Angel Villa, Martín Ruiz Moreno, coronel José I. Arias, Tiburcio Padilla, general Pablo Riccheri, Juan Angel Golfarini, José Santamarina, Luis Zuberbühler, obispo Juan N. Terrero, Ernesto Pellegrini, Teodoro de Bary, Cecilio López, general Daniel Cerri, Rafael Herrera Vegas, canónigo Echagüe, Manuel Carrillo, Moisés Garramuño, Marco M. Avellaneda, Luis Güemes, Luis Mitre, Joaquín V. González, Rafael M. Funes, José Gálvez, Enrique Berduc, David Obejero, Heriberto Mendoza, Juan Resoagli, José María Rosa, Victorino de la Plaza, Ezequiel Ramos Mexía, Brígido Terán, Santiago Luro, Angel Estrada, general Lorenzo Vinter, Alberto L. de Soldati, Elías Villanueva, Pedro A. Echagüe, coronel Carlos F. Uriburu, Enrique Carbó, José E. Uriburu, Vicente Gallo, Ignacio D. Irigoyen, Carlos C. Malbrán, Hipólito Irigoyen, Luis G. Pinto, Antonio Piñero, general Victoriano Rodríguez, Juan M. Garro, Juan Balbastra, Luis Leguizamón, Ricardo Aldao, coronel Ramón González, Diógenes Ruiz, José A. Frías, Emilio Villafañe, David Peña, Juan Boeri, Francisco Ramos Mexía, Ezequiel Pereyra, José A. Lanusse.

Forman la comisión ejecutiva las personas siguientes:

Presidente, Francisco P. Moreno; vice primero, Hilarión Larguía; vice segundo, José Casarino; tesorero, Víctor M. Ruiz; secretario general, Romeo F. Bianchi; vocales: Ambrosio Mitre, Eduardo López Jordán, Fidel J. Degaudenzi, Carlos M. Coll, Vicente F. López, Juan R. Serú, Manuel S. Sanabria, Nicanor T. Valenzuela, Luis J. Roca, Arturo Sanabria, T. Alfredo Martínez, Luis Villar Sáenz Peña, teniente coronel César Cardoso, Juan M. Oyuela, Julio Serrano, Juan B. del Giorgio, Rogelio Araya, Julio A. Rojas, José Grano, Ezequiel Gallo, Prócoro Crespo, Evaristo Etchecopar, Miguel Padilla, mayor Martín López, Tomás Estrada, Alberto Ruiz, Enrique Rosés, Federico Villafañe, Sotero F. Vázquez, teniente coronel T. Zimmermann Saavedra, Julio Terán, José María Rosa (hijo), capitán de fragata J. D. Alvarez, Miguel R. Ruiz, L. Patrón Costas, Jorge Villafañe, teniente coronel Pedro Alegre, Héctor Domínguez, José M. Giuffra y siguen las firmas.

Las adhesiones se reciben en los estudios de los señores Bianchi y Ruiz, Victoria 651 y Perú 196, respectivamente, donde funciona la secretaría.

# NOTICIAS DIPLOMATICAS

### La propiedad literaria

En una entrevista que el ministro de Francia tuvo con el ministro de relaciones exteriores, trataron de las aspiraciones de los autores teatrales franceses en el sentido de que el gobierno argentino hiciera práctica una ley de propiedad literaria.

El ministro prometió al diplomático francés que se ocuparía del asunto, con ánimo de provocar una solución definitiva.

Estas gestiones del ministro de Francia obedecen á pedidos que le han llegado de su país, donde los autores tuvieron una reunión, que se celebró el 25 de mayo próximo pasado, y durante la cual se acordó comisionar al señor Alfredo Lang, de la casa Luis Dreyfus y Ca., para llevar á buen término sus aspiraciones.

### Las cuestiones del Pacífico

El ministro de los Estados Unidos fué recibido ayer en audiencia privada por el ministro de relaciones exteriores, con quien conversó á propósito de las cuestiones entre el Perú y el Ecuador.

En la cancillería se recibieron en el día informaciones oficiales de Lima, que confirman en un todo las noticias que transmitió ayer nuestro corresponsal en aquella ciudad á propósito de la renuncia del ministro de guerra y de los incidentes ocurridos allí.

Dicen esas informaciones que la renuncia del titular de la cartera de guerra está concebida en términos muy cordiales.

### Saludo de despedida

Por encargo del ministro de relaciones exteriores, el introductor de ministros se trasladó ayer á bordo del vapor Konig Frederich August, para despedir al embajador de Alemania, general von der Goltz.

### Petición de informes

Ayer concurrió al ministerio de relaciones exteriores para solicitar algunos informes de orden internacional el primer secretario de la legación de España aquí acreditado.

# ALEGRIAS DEL SUBURBIO

## LAS FOGATAS DE SAN JUAN

Las cosas del pasado, las viejas costumbres se aferran al suburbio antes de desaparecer de la ciudad; en las últimas casas se cantan las últimas milongas, se maltratan las últimas guitarras argentinas y se hacen las últimas fogatas de San Juan.

En todas las calles alejadas, adonde no ha llegado la luz eléctrica y la civilización parpadea tímidamente en los faroles de gas ó de petróleo, ardían anoche, vísperas del Bautista, las clásicas hogueras, alegría de los chiquillos.

En otro tiempo nuestros abuelos alzaban las puntiagudas pilas de eucaliptos y de barricas bañadas en petróleo; era en el tiempo en que no se iba al teatro y se cenaba temprano; después de la cena salían á las puertas las sillas y los bancos del patio, los chicos se sentaban en el borde de la acera y el abuelo daba la señal de empezar la fiesta arrimando el fósforo á la parte más bañada por el petróleo y donde él sabía que el viento había de avivar la llama. Nuestros padres, los chicos de entonces, palmoteaban al triunfo del fuego, cuando crepitaban las tablas, comenzando á humear las ramas aun verdes, y por encima de las cabezas de los vecinos agrupados en corro, flameaban las lenguas rojas, amarillas y blancas de la fogata. Se formaba la rueda, todos tomados de la mano, y se bailaba girando; las muchachas y los viejos se arrimaban para tomar el calor recomendable durante el invierno. Se ensayaba el salto sobre las llamas con una vara, como los toreros pasan sobre el toro en la punta de la garrocha; los jinetes ejecutaban el salto á caballo, y aquello era la alegría de los hombres maduros y el holgorio de la chiquilinada.

¡Hermosas fogatas aquellas que se encendían en la calle Entre Ríos, donde hoy está el congreso!

Entonces era cuando pasaban trotando los caballos de los tranvías y el cuerno de los mayorales tarareaba piecitas callejeras; iba el plácido vigilante de quepis con su sable de caballería y su traje pintoresco á mirar el grupo y gozar del festejo común, y no mandaba deshacer el grupo ni los chicos se espantaban de su cercanía.

Dentro de las casas las muchachas criollas jugaban á las cedulillas de San Juan, y entre el cantar de las guitarras se oía el toque de las latas á manera de tambor, el cantar gangoso de los negros y las vulgares vidalitas; iba el mate desde el zaguán hasta la calle, y todo esto era el gozar de nuestros abuelos.

Ahora en el suburbio, á escondidas del agente que viste de negro, los muchachos callejeros amontonan la basura de los huecos y la leña que pueden sacar de las cocinas; entre ellos se hace toda la fiesta; pero ya la fogata no es tan alta como antes, pues no llega al techo de las casas, tal vez porque los techos de ahora son más altos que los tejados de antaño; ya no se forman los corros del vecindario, ni van á calentarse al resplandor los viejos, ni hay concurrencia de muchachas, ni cantar, ni matear, ni el salto de la garrocha, ni el de los caballos.

Aun es la fógata la alegría del barrio, cuando los cohetes alborozan el espacio y se desbandan las pandillas á la llegada del agente policial; pero el nuevo porteño aborrece la expansión callejera; la pequeña fogata de ahora se consume miserablemente en el frío de la noche pocas horas después de haber sido encendida. El vigilante que la vió disminuir, acercó su caballo, que la deshizo á patadas; los chicos lo han visto con rabia y con tristeza, y se han escabullido por los zaguanes á las casas donde acaso han soñado con las sanjuanadas de los cuentos del abuelo.

# LOS GRANDES PLEITOS

### EL GOBIERNO Y LOS FERROCARRILES

En breve será fallado por la corte suprema el pleito que la empresa del ferrocarril Central Argentino sigue contra el gobierno nacional, por indemnización de daños y perjuicios sufridos á raíz de la orden del ministerio del interior para levantar las vías que cortan entre las estaciones Central y Retiro, después del incendio de la primera de las estaciones citadas. La demanda es por valor de más de tres millones de pesos oro.

Un pleito análogo á éste fué fallado en 1909, iniciado por la extinguída empresa del ferrocarril Buenos Aires y puerto de la Ensenada, cuyas líneas entre Central y Casa Amarilla fueron levantadas por orden del gobierno de la nación. La corte, en su fallo de última instancia, condenó al estado á indemnizar á esa compañía la suma reclamada, cuyo importe es de tres y medio millones de pesos oro. Hasta ahora no se sabe que el importe haya sido pagado, y seguramente se espera el otro fallo á que nos referimos para arreglar los dos asuntos.

Si el fallo de la corte, de acuerdo con la jurisprudencia sentada en el caso de la empresa del ferrocarril Buenos Aires y Ensenada, es condenatorio para el gobierno, éste se verá obligado á pagar alrededor de siete millones de pesos oro á las dos compañías, á menos que luego se lleve á cabo un arreglo entre las partes que disminuya el monto de la indemnización.

# DIVIDENDOS FERROVIARIOS

### FIN DEL EJERCICIO DE 1909-1910

El 30 del corriente termina el año económico de las principales empresas ferroviarias del país, cuyos balances quedarán cerrados en su mayoría con disminución en las sumas producidas por el tráfico, como consecuencia de la menor cosecha agrícola. En conjunto se calcula que la merma en las entradas de los ferrocarriles Sur, Central Argentino, Pacífico, Oeste y Gran Osete Argentino, que son las grandes líneas de trocha ancha, alcanzará en el año á medio millón de libras esterlinas.

Esta disminución no influirá en los dividendos de esas empresas, que serán pagados de acuerdo con el tanto por ciento del anterior año económico, es decir, entre seis y siete por ciento, pues á medida que ha ido bajando el producto del tráfico, las compañías redujeron sus gastos, de tal manera que éstos cubren con su menor suma el déficit de las entradas.

# ADMINISTRACION NACIONAL

### El banquete del comercio

Varios representantes de la alta banca y del alto comercio de esta ciudad, constituídos en comisión, se apersonaron ayer al presidente de la república en su despacho de la casa de gobierno para ofrecerle el banquete que en su honor se realizará el 30 del corriente mes en el Colíseo, celebrando el primer centenario argentino.

Componían la comisión las siguientes personas:

Dr. José A. Frías, José Drysdale, Adán Mahn, Antonio Delfino, H. Py, Esteban Castaing, Carlos Lingenfelder y Pedro Vasena.

El doctor Frías expresó al presidente los fines que había tenido en vista la banca y el comercio de esta capital al ofrecerle el banquete.

El presidente aceptó y agradeció la demostración en su carácter de primer mandatario de la nación.

Los comisionados hicieron entrega al presidente del álbum en que consta la invitación al banquete y las firmas de los adherentes.

La misma comisión pasó después á los ministerios para invitar á los ministros á que concurriesen al banquete, invitación que fué aceptada.

### Juez letrado de la Pampa

En virtud de un decreto de ayer, el poder ejecutivo ha nombrado juez letrado en la Pampa central al doctor J. Witte.

### Apertura de la Avenida General Paz

El poder ejecutivo ha resuelto aprobar por decreto de ayer el convenio ad referéndum celebrado por la municipalidad con los señores Santiago O'Farrell y Santiago Echart, en representación éstos de los herederos de la sucesión de Félix W. Dolan y esposa, para la compra por parte de aquella repartición de una superficie de 42.604 metros cuadrados de terreno con destino al ensanche de la Avenida General Paz, á razón de 2 pesos el metro cuadrado, ó sea en un total de 85.209 pesos.

Igual procedimiento ha observado el poder ejecutivo con el contrato análogo que celebró la municipalidad con don Cosme Massini, en representación de don Esteban Massini para adquirir una fracción de terreno de propiedad de éste, compuesta de 42.989 metros cuadrados con 66 centímetros, por la suma de 107.474 pesos con 15 centavos, ó sea á razón de 2 pesos con 50 centavos el metro cuadrado, situado en la calle sin nombre, á inmediaciones de la casa de ejercicios para la apertura de la ya mencionada Avenida General Paz.

### Canje de censos de población

La legación de Austria-Hungría, en nota pasada al ministerio de relaciones exteriores, invita al gobierno argentino, por encargo de aquel país, á establecer un canje de publicaciones internacionales sobre censo de la población, á cuyo efecto y si se está de acuerdo, se deberá efectuar el canje, mediante copias, de las listas originales detalladas, las cuales comprenderán los siguientes datos:

Punto de nacimiento de los argentinos ó austriacos, residentes en uno ú otro país, edad, profesión, etc.

El asunto ha sido pasado al ministerio del interior para los efectos consiguientes.

### Gobernadores de territorios

De acuerdo con lo solicitado, el ministerio del interior ha concedido licencia al gobernador titular del territorio de Misiones y al interino de Formosa.

### La viruela en

viejos sarracenos de los cuales tienen la herencia más ó menos directa.

—¿Y nuestros médicos?

—Absolutamente de primer orden en una gran mayoría. He encontrado entre ellos operadores admirables (el Dr. Pozzi dió toda su fuerza de expresión á esta palabra), y me ocuparé de este punto en la prensa de Francia.

Los aprestos para la salida del vapor comenzaban. Un marinero dió varias palmadas, anunciando á los que no partían, que debían abandonar el buque. Quisimos aprovechar los últimos instantes:

—De su viaje al interior ¿qué puede decirnos, doctor?

—Que he visto centros agrícolas que me han dejado asombrado. Qué todo cuanto se diga á propósito de la potencia de producción agrícola y ganadera de esta tierra es poco. Que las regiones sandinas me han recordado mucho el Mediodía de la Francia. Que...

El vapor silbó.

—¿Y nuestro vino? Puesto que regresa usted de la región vinícola...

—Me parece que les falta todavía á ustedes mucho para obtenerlo de calidad capaz de competir con los caldos europeos. Poseen todos los elementos materiales de elaboración, pero les falta—arriesguemos la palabra—les falta probidad industrial. Se lo adultera en germen, diré, y se lo lanza al comercio antes de tiempo.

—¿Defectos de juventud como todos los de la raza!

El Dr. Pozzi sonrió. Iba á contestar, pero el vapor silbó otra vez y los amigos que habían ido á despedirlo se precipitaron hacia él. Le estrechamos la mano, y escuchamos de él esta última recomendación:

—Diga usted á «La Nación» que quedo reconocidísimo á sus atenciones. Y descendimos la planchada.

## EN LA UNIVERSIDAD DE LA PLATA

LA PRIMERA CONFERENCIA DEL PROFESOR POSADA

En el salón de la biblioteca de la Facultad de derecho, de la universidad de La Plata, dió ayer de 3.30 á 4.30 de la tarde su primera lección de ciencia política (sección enseñanza de seminario), D Adolfo Posada, con esa familiaridad, mezcla de inteligencia y de afecto que le es peculiar y que ayer, acaso por los conceptos que le tocó desenvolver, extractados pálidamente en el curso de esta crónica, hizo volver el pensamiento del auditorio hacia los maestros de la Grecia antigua, hacia aquellos sabios de Alejandría que brindaban á sus discípulos los frutos de la ciencia, que le enseñaban á interpretar los fenómenos y las leyes de la naturaleza en medio de los perfumes de los jardines de ésta, como para inculcarles el verdadero sentido de la sabiduría, en su armoniosa integridad, que no cabe toda en las páginas de los libros, ni en las peroraciones de los maestros.

Dijo el señor Posada:

"...Procurando dejar en la puerta toda forma oratoria, á lo cual somos tan afectos los de la raza, como bien os lo dijo ayer Joaquín González, vamos á ver si somos capaces de establecer aquí esa corriente de intimidad entre alumnos y maestro, tan necesaria para que las lecciones dejen un rastro hondo, como una semilla fecunda que pueda fructificar en acciones saludables para la sociedad, en la cual actuaréis mañana desde esas fuentes decisivas en la vida colectiva que se llaman la cátedra, el foro, la política...

. . . . . .

...Si no se establece esa relación íntima, de colaboración recíproca, entre el profesor y sus alumnos, estamos en peligro de que lo que aquél diga resbale sobre los cerebros de ésta como un torrente de arena sobre un plano inclinado...

...Esta relación no está solamente en que uno explique y los otros comprendan lo explicado. Hay otras relaciones, á veces del todo silenciosas, inexplicables acaso, que elevando los espíritus aseguran un mayor provecho, despiertan más respeto á las disciplinas científicas y aseguran que las lecciones del aula no han de morir en ésta, sino que se han de condensar en uno como anhelo eterno de aprender todo lo que conduce á lo que el maestro enseñó, todo lo que éste dejó entrever á través de las paredes en que lo encerraba el estrecho tiempo de que disponía y también lo que éste no pudo sospechar en el porvenir, en los progresos continuos del saber humano.

. . . . . .

...Se trata de una ciencia muy discutida todavía, ya sea en lo que se refiere á consideración como ciencia, ya desde el punto de vista de su contenido; contenido que, por lo que á mi criterio incumbe, aun no se me ha convencido de que haya variado mucho desde el tiempo de Aristóteles.

...El concepto de la ciencia política moderna, el concepto fundamental, debe, en efecto, volver á Aristóteles. Si bien es cierto que el contenido real que da Aristóteles á la ciencia política corresponde más á lo que hoy llamamos sociología, porque comprende á la sociedad en general, puede quedar perfectamente, siempre dentro de Aristóteles, el concepto de política para lo que atañe al estado y el sociología para la sociedad.

. . . . . .

Hay singular importancia en ver esto de cómo la política puede ser tomada como ciencia.

...Ante todo, el valor corriente que la palabra política tiene, está como desacreditado... Hay países donde la política, la política práctica, tiene á veces demasiado peso en su contra, y hay otros donde no tiene ninguno á su favor...

. . . . . .

Inglaterra representa para el derecho político ó derecho público lo que la Roma antigua para el derecho civil.

En efecto, el derecho constitucional es una creación especialmente inglesa; sin que esto quiera decir que no haya habido influjos de otras procedencias en ella. La constitución de Aragón influyó bastante en la formación del derecho público inglés; Montesquieu influyó muchísimo en las últimas manifestaciones, muy importantes, á tal punto que los ingleses no llegaron del todo á explicarse el espíritu de su propia constitución, sino mediante "El espíritu de las leyes".

. . . . . .

Pues bien, volviendo á nuestro punto de partida, á los motivos que desacreditan el término política, á pesar de la perfección teórica y práctica alcanzada por el derecho público en Inglaterra, hay también corruptelas en su política, porque es en ésta donde más en lucha se ponen las pasiones de los hombres, donde más se encienden y se exponen á la vista pública las ambiciones de éstos, sus personalismos, sus egoísmos... Así se dice que la política es un arte, muy de las cosas del momento, muy de las impresiones inmediatas y pasajeras, que está sobre bases movibles, que depende mucho de los caprichos del momento...

. . . . . .

Por otra parte, la tradición inmediata de la política—no la lejana, no,—no contribuye mucho á beneficiarla en el concepto de ciencia.

...Es la política personalista, la que encarna esta tradición, concretada en las doctrinas de Maquiavelo.

. . . . . .

También obstruye todavía á la concepción científica de la política el influjo de ciertos modos de gobierno, como el de Luis Felipe en Francia, con repercusión honda en España, Prusia, Italia; gobiernos sin fondo en la vida de las sociedades, en momentos en que la cultura general no es suficiente para que los pueblos obren como verdaderos inspiradores de los gobiernos; gobiernos que así se aislan hasta que caen como cayó el de Luis Felipe.

. . . . . .

En suma, el obstáculo fundamental, que los comprende á todos, que se opone á que la política pueda definitivamente comprenderse en esta acepción de ciencia, como un estudio de determinación de leyes y principios, es el de considerar á la política como un mero arte de gobierno, tomando al gobierno como una parte distinta é independiente de la sociedad, del pueblo, que es su fundamento."

. . . . . .

Más adelante, explicó el concepto moderno del estado y el de la sociedad y el objeto de la ciencia política, puntos sobre los cuales dijo que había de volver más detenidamente en las clases sucesivas.

Luego se refirió á la enseñanza universitaria de la materia y á las cuestiones que ésta suscita; trató de las distintas formas que pueden observarse en esa enseñanza, se detuvo especialmente en la de seminario, y terminó refiriéndose á lo que debe ser el maestro:

"Nada le hace mejor, más eficaz, nada le hace intimar tanto con sus discípulos, nada hace que éstos vayan á él con el alma, como esa conciencia de que siempre aprende, de que se reeduca continuamente en la cátedra, al lado de sus alumnos... Lo digo con la experiencia de 20 años."

Refirió después á este respecto alguna anécdota elocuente y cerró su clase hablando de lo que tiene que llegar á ser la universidad, siempre con ese tono peculiar mezcla de inteligencia y de afecto, que deja ineludiblemente en los espíritus del auditorio una duradera impresión de simpatía.

Cuando terminaron los aplausos don Adolfo Posada se entretuvo largo rato observando los anaqueles de la biblioteca.

## MARINA MERCANTE ARGENTINA

Ley de cabotaje y prácticos

En una de las sesiones del período parlamentario de 1908 el entonces diputado ingeniero Emilio Mitre propuso el nombramiento de una comisión especial para que durante el transcurso del receso estudiase los distintos proyectos que se habían presentado sobre el cabotaje nacional.

Dichos proyectos pertenecían al P. E., á la prefectura general de puertos y Centro marítimo nacional, á los señores Adolfo Saldías y Saavedra Lamas.

La comisión nombrada realizó su estudio sobre la base de estos distintos proyectos y se expidió por último aconsejando la sanción del que presentara el Dr. Saavedra Lamas con algunas modificaciones.

Se recordará que por dicho proyecto la navegación y comercio de cabotaje entre puertos de la república quedan reservados á los buques de bandera nacional, salvo el caso de reciprocidad de las naciones ribereñas.

Los buques de bandera extranjera podrán entrar en uno ó en varios puertos nacionales para dejar la carga que traigan del exterior y recibir la de exportación, con arreglo á las leyes que sancione el congreso y á los decretos de reglamentación.

El P. E. queda autorizado para acordar primas á los establecimientos de construcción naval hasta la suma de 300.000 $ anuales, y á los buques nacionales establecidos en la carrera á los puertos del sur de la república y fuera de cabos hasta la suma de 1.000.000 $, también anuales.

Para optar á la prima los armadores ó empresas deben estar radicados en la república.

Queda asimismo el P. E. autorizado para simplificar los requisitos y formalidades aduaneras, y reducir los derechos de anclaje á los barcos de cabotaje que conduzcan cargas en bodegas marchamadas y admitan á bordo empleados aduaneros encargados del contralor de las operaciones.

Por último, todo buque de bandera extranjera que fuera sorprendido en el ejercicio del cabotaje contra lo prescripto en la ley será pasible de comiso, juntamente con el cargamento que condujera.

Como se ve, el despacho de la comisión aludida, que obtuvo sanción de la cámara de diputados, tiende á proteger á la marina mercante nacional.

Ahora bien; este proyecto se encuentra en el senado á estudio de la comisión de negocios constitucionales, sin que hasta la fecha haya producido su dictamen sobre el mismo, no obstante su importancia y los beneficios que produciría á nuestro comercio marítimo.

Actualmente los buques matriculados con bandera nacional forman un total de 2456, comprendiendo vapores de pasajeros, de cargas y mixtos, remolcadores, chatas de alijo y buques de vela cuyo tonelaje de registro colectivo es de 338.945.82 toneladas.

Por su parte, el Centro de cabotaje nacional realiza activos trabajos tendientes á conseguir del senado la sanción definitiva de la ley enunciada, que representa las garantías y facilidades á los grandes capitales que se hallan invertidos y se invertirán en el desarrollo de nuestra marina mercante, industria de construcción naval y astilleros de reparaciones.

## MONUMENTO A RIVADAVIA

MANIFIESTO DE LA JUNTA EJECUTIVA

Con el objeto de solicitar el óbolo de todos los ciudadanos para contribuir á la erección del monumento con que se proyecta perpetuar su memoria, la junta ejecutiva que preside el doctor Gouchón ha redactado un manifiesto, haciendo un llamamiento al sentimiento nacional.

En el manifiesto se traza la apología del estadista, poniendo de relieve su actuación y expresa el documento que «las manifestaciones grandiosas del progreso político, social, financiero, científico, artístico, comercial é industrial de la nación argentina, reconocen como el primer jornalero que abrió sus cauces y que fijó, con mano maestra, los primeros y perdurables jalones que señalaron y señalan el camino recorrido, al gran estadista Bernardino Rivadavia.»

Se refiere luego á su intervención en los negocios públicos, desde todas las esferas en que actuó, marcando su paso con fecundas iniciativas, y termina el manifiesto de esta manera:

«Rivadavia cooperó eficazmente á nuestro mejoramiento social, difundiendo la instrucción entre la mujer y llamando á ésta, por primera vez, á la vida pública por la beneficencia y la educación común. La Sociedad de Beneficencia, que ha sido la creación del gran estadista, ha sido un lema de progreso y de elevación para la mujer argentina.

«Rivadavia hizo práctico el principio de la libertad de cultos, suprimiendo los diezmos y las primicias, los fueros eclesiásticos, los votos perpetuos é implantando para todas las iglesias un régimen de tolerancia y respeto mutuo, que es la más bella característica nacional.

«Rivadavia propendió extraordinariamente al desarrollo del comercio, suprimiendo las prohibiciones comerciales, reduciendo los enormes impuestos que pesaban sobre la importación de mercaderías, inspirando toda la legislatura en los principios de la libertad comercial y de industria, que habían preconizado los grandes economistas europeos, sin que todavía hubiesen sido incorporados á la ciencia de gobierno de su época.

«Los hombres del presente, que han visto coronada la obra grande y fecunda que inició Bernardino Rivadavia, con los resplandores de la riqueza y de la gloria, y los encantos de una alta cultura, al finalizar la primera centuria de mayo, se habrán convencido de que el gran estadista no tiene todavía el monumento nacional á que le han hecho acreedor de la posteridad, su genio, su civismo, su grandeza moral y su obra perdurable.»

## EL ASUNTO DEL CLUB MAR DEL PLATA

LA ORDEN DE ALLANAMIENTO

En virtud de haberse presentado nuevamente ante la suprema corte el comisario inspector de Mar del Plata, señor Sequeiros, requiriendo de ese tribunal que se pronuncie en el recurso de inconstitucionalidad que tiene instaurado contra la resolución del juez que le denegó la orden de allanamiento del Club Mar del Plata, se pasó el expediente al procurador general para que se expida por segunda vez.

El doctor Escobar, en un extenso dictamen, estudia la ley que se pretende aplicar y manifiesta que esa ley, que vino á unirse á la de carácter constitucional, y las ya existentes, propenderían principalmente á extirpar las causas perturbadoras del progreso, de las costumbres públicas y la aplicación de las actividades populares en un sentido eficaz para el desarrollo general de la riqueza de la provincia.

Agrega que en el caso "sub judice" es necesario tener presente que se trata de una institución cuya personería jurídica ha sido reconocida por la autoridad pública, y de un recurso extraordinario, como lo es el de inconstitucionalidad, que procede legalmente en los casos que determina el artículo 157 de la constitución y la ley procesal que lo reglamenta.

Considera que debe resolverse como cuestión previa si procede la personería del recurrente, para examinar si se llenan los requisitos legales pertinentes.

"El comisario Sequeiros, dice, ha iniciado las gestiones judiciales y el recurso, según sus propias expresiones, obedeciendo instrucciones de sus superiores y ha procedido contra el club de referencia cumpliendo órdenes terminantes del P. E., de manera que el carácter de su personería no puede ser otra que la de funcionario policial, ó la de representante del P. E."

Examina ambas personerías y llega á la conclusión de que como funcionario policial no tiene autoridad para desconocer la orden del juez que le niega la orden de allanamiento, discutiendo esa resolución, cuando precisamente por mandato expreso de la ley se encuentra en el deber imperioso de acatarla. En cuanto se dice representante del P. E., manifiesta que es miembro de una repartición pública que depende directamente de ese poder, que es el jefe de la administración de la provincia y que por ministerio de la ley no tiene más representantes que el fiscal de estado. En tal concepto, el señor Sequeiros carece de atribuciones para arrogarse la representación del P. E.

De acuerdo con estas consideraciones, el doctor Escobar aconseja á la corte que rechace el recurso, por cuanto el recurrente carece de personería para interponerlo en las condiciones en que lo hace.

## LA MATANZA DE VACAS

OBSERVACIONES DE UN GANADERO

Nos ocupamos hace días de la matanza de vacas, haciendo ver los inconvenientes que ella aparejaba para nuestra ganadería.

Nuestras observaciones han sugerido á un estanciero un juicio relativo á las causas que determinan esa matanza, y dice con tal motivo que al hacer sus apartes anuales para dedicar lotes de esos animales para la venta, proceden de esa manera porque así lo exige la selección del ganado. Es por eso que desechan anualmente todo aquello que no les sirve por su clase ó edad para el procreo.

Venden también sus vacas como medio de aliviar los campos, ya repletos de ganados, como de ello pueden dar fe los estancieros de Entre Ríos y Corrientes, donde la mortandad de animales marcó cifras considerables.

Refiere después que otra de las razones que mueven á los ganaderos á realizar sus vacas, responde á móviles financieros, considerados como una fuente de recursos siempre á mano.

Encuentra que no es la vaca sino la oveja que ha disminuído, desalojada de los campos, ya caros, y que conviene más dedicarlos á la agricultura.

## EL PROFESOR VALLEE

SEGUNDA CONFERENCIA GENERAL EN LA PLATA

Ante una numerosa concurrencia de profesores, de algunos delegados de instituciones científicas de Buenos Aires, alumnos é intelectuales, dió ayer su segunda conferencia general el profesor Vallée, disertando sobre los microbios invisibles.

Si examinamos, comenzó diciendo, la naturaleza, encontramos desproporciones generales en todas las cosas; el elefante contrasta con los pequeños insectos, los grandes pinos de los Andes con las diminutas algas y líquenes. Lo mismo pasa en el reino de los microbios. Desde hace mucho tiempo se han distinguido microbios gigantes y microbios infinitamente pequeños. Es lo que pasa con la bacteridia de Butchli, que es una de las más grandes, á tal punto que en razón misma de su talla se ha podido estudiar perfectamente su anatomía, pues mide de 20 á 25 milésimos de milímetro de largo por 5 á 6 de ancho y sin embargo, teniendo estas dimensiones, es necesario recurrir al microscopio. Al lado de estos están los microbios enanos como pasa con los de la influenza, los de la tos convulsa, etc.

Herrera, en Bruselos, ha calculado que en la naturaleza existen seres vivos cien veces más pequeños que el microbio de la tos convulsa y como éste está en el límite de la visión es forzoso admitir que hay otros que serán invisibles al microscopio.

Según este autor, estos últimos son microbios perfectamente constituídos y dotados de vida. El físico Zeiss opina que no se pueden ver partículas cuya talla sea inferior á 4|10 de micras; tales partículas serían, pues "invisibles".

La dificultad estriba en la transparencia del líquido que contiene y en la transparencia del microbio mismo. Es el caso de la membrana exterior del ojo, que no puede ser vista y en tesis general todas las cosas perfectamente transparentes no son visibles; pero la escuela física alemana ha probado que estos seres menores de 4|10 de micras son sensibles á la placa fotográfica. Pero esto es un inconveniente para su estudio.

La escuela física alemana ha demostrado también que iluminando el microscopio con rayos ultravioletas se puede poner en evidencia partículas 50 veces más pequeñas que las que se ven con los microscopios actuales más poderosos.

Pero como esa luz altera nuestra retina, se la hace por medio de placas fotográficas, resultando inútil para la investigación de los seres infinitamente pequeños; que los hay sin duda y que no se ven, como que nadie duda de la existencia de la electricidad, cuya esencia, sin embargo, nos es absolutamente desconocida.

Razonamientos concienzudos é hipótesis diversas han permitido á Pasteur pensar en la existencia de microbios invisibles, sacando esta deducción de sus estudios de la rabia.

Este autor, Roux y Chamberland, no han podido verlos ni cultivarlos, pero han comprobado su presencia inoculándolos, induciendo así que existían, pero no eran visibles.

Más tarde Nocard formuló la misma hipótesis, basado en estudios sobre la pleuroneumonía contagiosa de los bovinos. Demostró su existencia inoculando serosidad del pulmón á bovinos.

Por lo tanto, en esa época por el razonamiento y por la lógica se sabía que el microbio invisible existía.

Si es cierto que existen microbios invisibles y si verdaderamente tienen una forma, una estructura, por pequeños que sean, es lógico suponer que debe haber filtros que los detengan, tales como una placa de yeso ó un filtro de porcelana sin barniz.

Si depositamos una mezcla de microbios visibles y otra hecha con los de pleuroneumonías ó de rabia, los visibles quedan detenidos en las porosidades y los otros se insinúan entre éstas y las atraviesan.

La prueba de que han pasado se tiene en el hecho de que el líquido atravesado, inoculado reproduce la enfermedad, aunque escapa al examen microscópico, y sus cultivos dan resultados plenamente negativos casi siempre. Estos argumentos fueron aducidos por primera vez por Loëffer en 1897, desgarrando el velo etiológico de muchas enfermedades contagiosas, cuyas causas hasta entonces permanecían en el misterio.

Ahora se sabe que las enfermedades determinadas por microbios invisibles son muy numerosas, abarcando entre ellas, tal vez, las más graves.

Así pasa con la fiebre aftosa, descubierta por Loëffer, con la pleuroneumonía contagiosa, por Roux y Nocard, el horse Likness clarelée, peste bovina, peste del cerdo, etc.

Igualmente hay en el hombre varias tales como la rabia, supuesta por Pasteur, la terrible fiebre amarilla, la fiebre de las Indias, la viruela, la vacuna misma, que nos preserva contra ella.

Experimentos hechos en París parecen demostrar que la escarlatina, el sarampión y la grippe son debidos á virus filtrantes, sobre esta última el profesor Vallée dice que ya no cabe duda.

Estas enfermedades á base de virus filtrables constituyen en la actualidad el capítulo más interesante de la literatura médica.

Borrel en Francia y Erlide en Alemania, probaron que ciertos tumores en las aves, tales como los producidos por el molosscum contagiosum, inoculables por simple picadura de pájaro á pájaro, semejante al cáncer el primero, son debidos á un microbio invisible.

De los microbios invisibles hay diversas categorías, como de los invisibles; los hay que producen enfermedades á evolución rápida y á evolución lenta; en esto son como los visibles. En cuanto á la resistencia pasa lo mismo; hay visibles que son muy frágiles y otros no; cosa igual pasa con los invisibles. Los de la rabia son muy resistentes; en cambio los de la fiebre aftosa son más frágiles.

La transmisión de las enfermedades debido á virus filtrables puede hacerse como las provocadas por microbios visibles; algunas se transmiten por simple contacto, otras mediante un intermediario.

De los microbios invisibles, hasta ahora hay uno solo que se ha podido cultivar, hacho debido á Nocard y Roux, y es el de la pleuroneumonía contagiosa.

Esto probaría, dijo el profesor Vallée, que no hay microbios invisibles, sino que no han sido vistos. El resultado de estos cultivos observados al microscopio acusa partículas infinitamente pequeñas, cuyas formas no es posible distinguir; sólo se ven pequeños granos transparentes que vibran en el líquido.

El perfeccionamiento del método de iluminación en el microscopio trajo aparejada la visibilidad de partículas no visibles al microscopio ordinario; pero sí al ultramicroscopio, cuyo poder es 500 veces mayor.

Pero aun así no es exacto que se haya visto el microbio de esa enfermedad revistiendo una forma esférica. El doctor Borrel consiguió agrandarlo mediante una técnica especial de coloración y sometido el todo á una rapidísima centrifugación. Así es como se llegó á comprobar que el microbio tenía la forma de un bastoncito ligeramente curvado.

Estas nociones de bacteriología, terminó diciendo el conferenciante, abren una gran brecha en el campo de la terapéutica, llenando una página de honor para los descubridores y para los que llevan su contribución á ella.

## LA ALFALFA ARGENTINA

SU RECHAZO EN NORTE AMERICA

El ministro de agricultura recibió ayer una extensa nota de la división de ganadería, en la que se le informa del extraño proceder observado por las autoridades norteamericanas, con un cargamento de alfalfa, exportado de nuestro país.

Según informa la nota, las autoridades yanquis han impedido el desembarco de ese producto, pretextando que la Argentina ha declarado tener en sus ganados fiebre aftosa. Hace notar también el doctor Suárez, que esa alfalfa procede de la provincia de Córdoba, indemne hasta ahora del flagelo y por consiguiente no comprendida en la zona infestada, que el propio gobierno determinó oportunamente. Agrega, además, que ese cargamento salió de la república con anterioridad á la fecha en que se declaró oficialmente la aparición de la epizootia, razón más para que fuese admitida sin observación.

Termina la nota pidiendo que se inicien por ante quien corresponda las gestiones del caso para demostrarle á las autoridades norteamericanas la falta de fundamento de esa medida.

Por otra parte, es curioso que sean precisamente los Estados Unidos los que hagan esa oposición, cuando allí es precisamente donde se practica la teoría de que en epizootias de esta especie sólo se debe cerar los puertos á las zonas infestadas.

El ministro de agricultura elevará hoy los antecedentes al ministerio de relaciones exteriores á los efectos del caso.

## TOROS TUBERCULOSOS

ROYAL DUKE

La división de ganadería informó ayer al ministro del ramo, que en la necropsis efectuada á los diez reproductores bovinos importados de Inglaterra, y que fueron sacrificados por considerárseles atacados de tuberculosis, se ha podido comprobar la exactitud del diagnóstico.

Esos diez toros constituían con Royal Duke, un campeón inglés, un lote de reproductores que se destinaban á la exposición internacional de agricultura, y fueron sacrificados, porque su consignatario, convencido de lo irremediable del mal, lo resolvió así, renunciando al derecho de reembarco que por excepción se acordó r los productos destinados al certamen.

En cuanto á Royal Duke se ha adoptado una resolución especial. Se trata de un ejemplar de primer orden, en cuanto á líneas, formas, aspecto. La reacción diagnóstica que diera á la tuberculina determinó su rechazo. El importador del producto gestionó del ministerio se le permitiera someterlo á nuevas pruebas para comprobar de modo absoluto el diagnóstico. Y realmente observando el producto, difícilmente se puede creer que ese magnífico ejemplar de su raza se halle atacado del terrible flagelo.

El director del instituto nacional de bacteriología va á recibirse del toro en el día hoy, para someterlo á ensayos de métodos curativos.

Si el producto fuera determinado apto y sano por el director de bacteriología, el toro para entrar al país requerirá nueva cuarentena.

## FIEBRE AFTOSA EN EL URUGUAY

Cierre de los puertos argentinos

Hace varios días recibió la cancillería la denuncia de que en el departamento de Soriano, República Oriental del Uruguay, se habían producido algunos casos de fiebre aftosa. El ministerio de relaciones exteriores, donde se recibió la información, pasó los antecedentes al de agricultura. El ministro del ramo inició las averiguaciones del caso, por intermedio de la división de ganadería, que ya se ocupaba del mismo asunto, por tener denuncias de que se había introducido ganado de Corrientes á la República Oriental, después de dado el decreto declarando infestada de aftosa aquella provincia.

Ayer, después de obtenida la comprobación de que en el departamento de Soriano se habían efectivamente producido diversos casos de epizootia, el poder ejecutivo resolvió dictar un decreto cerrando los puertos argentinos á la importación de ganado del Uruguay.

El decreto determina la prohibición de importar animales bovinos, ovejunos, caprinos y porcinos, y autorizar la de equinos, siempre que los productos sean sometidos á las desinfecciones y observaciones reglamentarias.

## CELEBRACION DEL CENTENARIO

Congreso científico internacional americano—

La comisión directiva de este congreso ha designado á los señores contraalmirante García Mansilla, Dr. Angel Gallardo, ingeniero Santiago E. Barabino, Dr. Horacio G. Piñero y Dr. Jorge Magnin, para constituir la comisión de fiestas, bajo la presidencia del ingeniero Luis A. Huergo, y secretaría de los ingenieros Nicolás Bessio Moreno y Enrique Marcó del Pont.

Mediante los buenos oficios de D. Nicolás Mihanovich (hijo), la empresa del teatro Colón lo ha cedido al congreso científico, el que celebrará su solemne sesión inaugural el lunes 11 del próximo julio, á las 2 p. m.

Es casi seguro que harán uso de la palabra el presidente de la república, el presidente del congreso, algunos de los delegados, en representación de los demás, y el intendente municipal.

Para dar mayor realce á la fiesta se ha resuelto invitar á un núcleo de distinguidas familias, á las autoridades civiles y personalidades científicas del país.

Siguen llegando los trabajos para el congreso; la escuela de agronomía de Montevideo, comunica que además de la conferencia que dará su director, el doctor A. Bachbam, el profesor de la misma, D. Andrés Bouyat presentará los siguientes trabajos: Agronomía: «La enseñanza agrícola en la escuela primaria». Sección pesca: «Contribución al estudio de la pesca marítima en la República Oriental del Uruguay». Hidrografía: «Proyecto de establecimiento de una carta de profundidades de pesca en las costas orientales de la América del Sur».

## AEROSTACION

CARRERA DE GLOBOS

UN COMPETIDOR ALEMAN

El próximo domingo se efectuará la carrera de globos que debía realizarse hoy y que ha venido sufriendo diversas suspensiones por causa del mal tiempo.

Como se ha anunciado, tomarán parte en ella los esféricos Buenos Aires, Patriota y Huracán, del Aero Club Argentino. También concurrirá el globo Pilot, de 1200 toneladas propiedad del capitán del ejército alemán don C. N. Thewalt, quien se encuentra desde hace algunos días entre nosotros. El señor Thewalt, que ha sido en otro tiempo agregado militar de la legación alemana en Buenos Aires, viene con el propósito de efectuar estudios de las capas superiores de la atmósfera, para conocer hasta qué punto podrán realizarse aquí ensayos con globos dirigibles.

El capitán Thewalt es piloto oficial de los dirigibles alemanes Parseval y lleva efectuadas ciento cinco ascensiones.

Su participación en la carrera por la copa de la Sociedad Sportiva Argentina, que se disputará, como decimos, el próximo domingo, largándose los globos del gasómetro de La Plata, prestará mayor atractivo á la ya de por sí interesante prueba.

En el nuevo sorteo efectuado entre los socios del Aero Club Argentino, resultaron favorecidos para componer la tripulación de los tres aerostatos las siguientes personas:

Buenos Aires, piloto, Lisandro Billinghurst; acompañantes, Jorge Newbery, Julio A. Quesada é Italo Eduardo Perotti; suplente, Horacio Gandulfo de la Serna; Patriota, piloto, Alberto Mascías; acompañantes, Manuel A. Fresco y Arturo P. Boote; suplente, Néstor R. French; Huracán, piloto, Gervasio Videla Dorna; acompañante, Juan E. Fitz Simon; suplente Duncan Haymes.

Al capitán Thewalt le acompañará el piloto don Alejandro R. Amoretti.

## EJERCITO Y MARINA

Despedida de oficiales

El 28 del corriente, á las 7.20 p. m., se llevará á cabo en el Aue's Keller la comida que los oficiales egresados de la escuela especial de aspirantes á oficiales realizan todos los años, en cuyas reuniones se consolida cada vez más la unión y el compañerismo.

En esta reunión serán despedidos los tenientes primeros José Menéndez, José F. Sagasti, Arturo Clipton Goldney y Leónidas M. Jáuregui, que parten á incorporarse al ejército alemán, donde deberán hacer un período de 18 meses de instrucción, designados por el ministerio de guerra.

Auxilios á la fragata Java

Zarpó ayer del arsenal del Río de la Plata con rumbo á Punta Médanos, el cazatorpedero Espora. Como anunciamos en nuestra noticia anterior, este buque lleva la misión de prestar auxilios á la barca Java, varada en aquel paraje.

Sanidad de la armada

Por decreto de ayer han sido dados de alta en el cuerpo de sanidad de la armada, como cirujanos de primera clase, el doctor Carlos A. Querencio y el Dr. Serafín Lancella.

## AÑO AGRICOLA 1910-1911

Preparación de las tierras para las sementeras de trigo, lino y avena hasta el 18 de junio.

La dirección de estadística agrícola y economía rural ha recibido de sus corresponsales en las zonas agrícolas de la república los informes que van á continuación. Esos datos complementan los publicados ya, relativamente á las regiones norte, oeste y sur, primer grupo, de la provincia de Buenos Aires:

*PROVINCIA DE BUENOS AIRES—*

Sección centro y sur, segundo grupo—25 de Mayo—Cuartel 1: Los trabajos se hacen en condiciones muy favorables, roturándose más tierra que en el año anterior.

General Alvear—Cuarteles 2, 4 y 5: Las condiciones son desfavorables por falta de lluvias.

Bolívar—Cuartel 9: Los trabajos se hacen en buenas condiciones.

Azul—Cuarteles 3 y 15: A causa de la sequía las condiciones son tan sólo regulares.

Olavarría—Cuartel 8: Las labores se hacen en condiciones regulares.

Juárez—Cuarteles 1, 6 y 9: Las condiciones son favorables.

General La Madrid—Cuarteles 1, 6 y 7: Los trabajos se hallan atrasados por la sequía.

Coronel Suárez—Cuartel 3: Condiciones buenas. Cuartel 8: malas.

*PROVINCIA DE SANTA FE—*

Región norte—Departamento General Obligado—En las colonias Reconquista y Avellaneda, aun cuando la sequía entorpece un tanto los trabajos, éstos se llevan á cabo bien.

Departamento San Cristóbal—En Molsés Ville las condiciones son desfavorables por la sequía; en Ceres y Nueva Ceres son sumamente favorables y gran parte del trigo ha germinado ya.

Departamento San Justo—Colonias San Justo, Tres Reyes, Esquina Grande: La roturación en buenas condiciones, pero la siembra algo atrasada. Colonias Sol de Mayo, Velázquez y Berraz: atrasada la siembra por la sequía. Colonias Ramayón y Escalada: la roturación se ha hecho sin dificultad.

Región centro—Departamento Castellanos—En el radio de Sunchales se ha terminado la roturación y casi la siembra; pero la perspectiva no es muy buena por falta de lluvias. En Ataliva, Galisteo, Dardati, Iturraspe y Ramírez se han terminado totalmente las sementeras. En Fidela y Bigand también están concluídas, pero se necesitan lluvias para que terminen. Exactamente lo mismo sucede en Rafaela y Bella Italia. En Santa Clara de Saguier y Susana se ha llevado á cabo la roturación y siembra en buenas condiciones. En Zenón Pereyra, Esmeralda y Esmeraldita está por terminarse la siembra en buenas condiciones. En Elena se terminará en breve la sementera, que fué bastante pesada por la sequía.

Departamento Las Colonias—En Humboldt, Humboldt Chico, Colonia Nueva, San Carlos Norte, San Carlos Centro y Matilde la roturación en general se ha hecho sin dificultad, pero las sementeras se encuentran atrasadas por falta de lluvias.

Departamento la capital—En todas las colonias de este departamento las condiciones son algo desfavorables porque la falta de lluvias atrasa las siembras.

Departamento San Martín—La roturación y siembra se han efectuado en condiciones favorables en todas las colonias de este departamento.

Departamento San Jerónimo—En Gessler las condiciones son inmejorables y sólo regulares en Arocena y San Fabián; desfavorables en Irigoyen; muy buenas en el radio de Díaz y buenas en el de Coronda.

Departamento Belgrano—Condiciones favorables para la arada y siembra en Rafango y Las Rosas.

Departamento Iriondo—La roturación y primeras siembras se efectúan con alguna dificultad en la mayoría de las colonias, debido á la sequía.

Región sur—Departamento San Lorenzo—Las condiciones no son muy buenas á causa de la persistente sequía.

Departamento Caseros—Regulares las condiciones en Santa Micaela, Hansen, San José y Campo Cabral; favorables en La Pampa; en Los Nogales y Los Molles están por terminar los trabajos, sintiéndose la falta de agua; la situación es buena en Sanford, Pesao y campos sobrantes, y desfavorables actualmente en San José de la Esquina, Toscana é Iriondo.

Departamento Constitución—Las condiciones son sólo regulares en Arroyo del Medio Abajo como en casi todo el radio de este departamento, debido á la falta de humedad.

Departamento General López—La minuciosa información de todas las colonias de este departamento revela que las condiciones actuales no son del todo favorables, pues se hace sentir la carencia de agua. A pesar de esto la roturación y las siembras se prosiguen con ahinco.

La lluvia caída ayer puede modificar en algo las condiciones apuntadas para las sementeras, desde que la compilación comprende los datos recibidos hasta el 18 de junio.

## NOTAS SOCIALES

En la diplomacia—

Ha partido para Río de Janeiro el secretario privado del ministro de los Estados Unidos Mr. Walter D. Robbins.

El Sr. Robbins ha ido al encuentro de la familia De Bruyn, que regresa de Europa en el vapor Araguaya.

El enlace de la Srta. Irene de Bruyn con el Sr. Robbins será consagrado á mediados de agosto próximo, y ello dará objeto á una brillante reunión social.

⟹ El ministro argentino en Londres, D. Florencio L. Domínguez, acompañado de su hermana la Srta. Ana Domínguez, parten mañana para Mendoza en viaje de placer. Visitarán la cordillera de los Andes y á su regreso se detendrán en la ciudad de Córdoba, conociendo así algunas provincias.

⟹ Restablecido el ministro de Bélgica, Sr. Renoz.

Casamientos—

Ayer á la tarde fué bendecido en la capilla de Nuestra Señora de Guadalupe el enlace de Da. María Escardó, viuda de Casamayoú, con D. Julián Lassús. Fueron padrinos de la ceremonia, Da. Matilde Escardó de Platero y el doctor Luis Mitre. El casamiento civil se efectuó momentos antes, actuando como testigos D. Enrique Escardó Anaya y D. Jorge Drago Mitre. Asistieron, entre otras, las señoras:

Justina Anaya de Escardó, Juana Arias de Lassús, Gregoria H. de Arlas, María Arias de Amaya, Matilde Negrotto de Mitre, Anatilde A. de Rizzardini, Sara Cané de Drago Mitre, y las señoritas Mercedes Fiorini, María Rodríguez, Blanca Schlaffino.

La nueva pareja partió para el Rosario donde fijará su residencia.

⟹ Ayer se verificó en casa de la novia y en la mayor intimidad el enlace de la Srta. Lucía Jiménez Lastra con don José L. Furst Zapiola.

Bendijo la unión monseñor Romero, actuando como padrinos Da. Lucía Lastra de Jiménez y D. Walter Furst Zapiola.

En el acto civil fueron testigos, por parte de la novia, los Sres. Benjamín Jiménez Lastra, Manuel Beltrán y Cayetano Carbonell, y por el novio, Carlos Furst Zapiola, José I. Garmendia y Manuel Cadret.

⟹ Se ha fijado para el 15 del mes entrante el enlace de la Srta. Bernabela Láinez con el Dr. Samuel Alvarez.

La nueva pareja partirá para Europa en viaje de placer.

⟹ El sábado se realizará en La Plata el enlace de la Srta. Zulema Victoria de la Costa con D. Filemón Vera. Serán padrinos de

# ARCHIVO DEL GENERAL MITRE 594

## PACIFICACION Y REORGANIZACION NACIONAL

## CORDOBA

### AÑOS 1861-62

### Correspondencia confidencial con el general D. Wenceslao Paunero, jefe del primer cuerpo del ejército encargado de la expedición al interior, sobre los negocios de Córdoba y pacificación de las demás provincias

**El gobernador de Tucumán comunica al general Paunero la revolución de Catamarca y la caída del gobernador Omill. Tucumán y el partido liberal—Tendencias de las provincias vecinas—Conveniencia de una visita del general Paunero.**

Tucumán, agosto 24 de 1862.—Señor general D. Wenceslao Paunero.—Mi estimado amigo: Aunque debe usted saber, antes de recibir ésta, los sucesos de Catamarca, le participaré que el 18 del corriente estalló una revolución, que dió por resultado la reposición del señor Correa; así me lo revela el acta levantada después de la revolución, en la que figura como actor un señor Cano. Quiera Dios que este cambio traiga la paz de aquella provincia, que tanto necesita, para no ser víctima de la guerra civil. Como usted no debe dudar, ese movimiento en nada altera el bienestar y sosiego de esta provincia, que, sacrificada como ninguna otra en la guerra pasada, necesita su tranquilidad, para recuperar sus pérdidas, con las ventajas que ofrece esta tierra tan fructífera.

Por diferentes conductos soy avisado de que los hombres vencidos buscan una reacción en el norte, y me prueba la verdad de esta noticia el regreso de Navarro á la provincia de Catamarca, á un lugar llamado Amayacú, cerca de Tinogasta; y Gutiérrez á Jujuy, á donde ha sido el punto de asilo de todos los mazorqueros emigrados, con dirección á Bolivia. No es ahora que tengo solamente este aviso, sino repetidas ocasiones que he mirado con desprecio, hasta que vienen á ponerme en cuidado algunas noticias comunicadas de los mismos partidarios, que tal vez cansados con la guerra, hacen estas manifestaciones.

Usted no debe desconocer que en la única provincia del norte que tiene mayoría el partido liberal, es en la de Tucumán, porque en Catamarca y Salta es diminuto el partido liberal, pues bastaría la presencia de los cabecillas para revolverlas enteramente. A la vez verá usted que la única provincia capaz de resistir es la de Tucumán, porque lleva en su corazón la causa que defiende.

¡Ojalá! á usted fuera posible hacer una visita por estas provincias con la división de su mando; entonces conocería el espíritu dominante de cada pueblo, y podría dar informes de importancia al futuro presidente de la república, al mismo tiempo que conjuraría con su presencia la reacción que puede intentarse antes que se afiance el gobierno nacional. No debe usted olvidar que en el gobierno de Derqui se armó perfectamente á la provincia de Salta y Catamarca, porque en ellas tenía íntima confianza, y aunque los gobernadores de hoy nos pertenecen enteramente, serían débiles en los momentos más precisos, desde que no cuentan con el apoyo de las masas.

Una visita de usted ó de otra persona influyente para el E. del P. E. N. á las provincias del norte, importaría tanto para Tucumán, como que no se estima al grado que se merece su decisión por la causa que sostiene Buenos Aires.

Con el afecto que siempre le profeso me digo su afmo. amigo y S. S.—*José M. del Campo.*

**La partida del general Paunero—Apreciaciones respecto del coronel Arredondo. Ideas del comandante Lezica—Su permanencia en San Juan—Los negocios del norte—Impresión producida por el rechazo del proyecto de federalización—La reacción «federal» en el interior—Optimismo del general Paunero—Artículos de «El Eco de Córdoba»—Explicaciones al respecto.**

Villa Nueva, septiembre 14 de 1862.—Señor gobernador de Buenos Aires, E. del E. N., general en jefe D. Bartolomé Mitre.—Mi querido amigo: Su apreciable de 4 y 5 me fué entregada ayer, y por consecuencia voy á preparar el batallón 6o. para que marche á San Luis tan pronto como haya arrieros que les conduzcan los bagajes; así también tendré más facilidades para hacer venir hasta aquí las compañías del 8o., que está en San Luis.

Respecto de la ida de Sandes á hacerse cargo del primer regimiento, sólo espero que venga Gómez, que el gobernador de Mendoza se ha permitido detener allí, y mandar á San Rafael, so pretexto de invasiones de indios; de manera que puede usted librar el decreto para que Sandes se ponga á la cabeza del número 1o., cuando usted quiera, porque mi ánimo es hacer venir de San Luis la sección de artillería y estar á la vela para despedirme de estas tierras cuanto antes, porque al paso que esto va me parece que usted debe tener sus fuerzas concentradas en Santa Fe y el norte de Buenos Aires, cerca del litoral, que es lo que importa conservar en paz.

...o sé en qué disposiciones venga Arredondo de Buenos Aires; pero me consta que sus relaciones son todas con la oposición, y sus ideas y conversaciones por aquí son las de un hombre que quiere figurar como entidad política, extraviado como está por todo lo que nos es hostil. No sé verdaderamente qué pueda y deba esperarse de él, menos ahora que vendrá de acuerdo con Tejador, su amigo, Alsina Obligado, etc., etc., y «tutti quanti» figura en la oposición de Buenos Aires.

Le incluyo á usted una carta de Lezica, quien me ha dicho anoche que él irá á San Juan ó donde lo manden; pero que no se resuelve á permanecer allí en guarnición, porque no puede hacer conducir su familia á tanta distancia, ni menos mantenerla en Buenos Aires con el sueldo que tiene. Usted comprenderá lo que esto significa, porque ha llegado á decirme que él no tiene carrera en el cuerpo, aludiendo á que mientras lo mande Arredondo no podrá ascender. Lezica es hombre tan localista, que no ve nada bueno, ni nada tolerable fuera de Buenos Aires; y me lo ha manifestado francamente. Es de los que creen que en estos asuntos de nación, Buenos Aires es la «vaca lechera», según el concepto vulgar; así es que Sarmiento le es antipático, sin más razón que la de ser sanjuanino; porque es de los que creen que nadie tiene el derecho de mandar á un porteño. Pero no obstante, creo que si usted consigue reducirlo á permanecer en San Juan, concluiría con hacerse amigo de Sarmiento y será útil á la política de Buenos Aires, y aun del gobierno nacional, si la persona moral de éste no se separa de la de aquél.

Los negocios del norte los supongo en buen camino, después de la separación de Omill de Catamarca, que yo hubiera querido que no hubiese tenido lugar por los medios violentos que se han empleado.

Se espera por instantes la pasada de la diligencia del norte. Si algo trae de particular lo pondré en seguida.

Me olvidaba hablarle de la impresión que me ha causado la noticia del rechazo del proyecto de federalización; es de un sabor tal de amargura que si pudiera sacar disparando ahora mismo del país, lo haría. ¿A' dónde vamos á parar? Excuso reflexiones; pero no puedo menos de llamar su atención sobre lo que dice Campo, de proyectos de reacción de los mazorqueros del interior, y Salvigni me agrega á lo dicho que el general Alvarado pronostica que nos vamos á encontrar en otro año 20; de seguro que si él gobernase en Salta nada haría por impedirlo. Por lo demás, no creo en el profeta y menos en sus vaticinios.

Olvidaba también decirle que en virtud de la llegada de Victorica, voy á suspender todo giro, pues que ya he tomado más de veinticuatro ó veinticinco mil pesos, que sobre los anteriores giros, quizá me ponga á la par, y entonces es probable que no sea necesario apelar á que ustedes me remitan fondos de allá.

No cerraré ésta sin decirle que en este momento siento un desagrado profundo por dos artículos del «Eco de Córdoba», que atribuyo al mismo Posse, y se registran en el del día 11. No le diré sino que llame á Pividal y él le dará explicaciones cuantas quiera sobre el contrato de abasto de carne que es ahora el mismo que antes, y puede compararse con las cuentas; y es, en resumen, 10 pesos bolivianos para la carne de toda res que se consume en campaña. Es verdad que los Funes entregaban la carne para la guarnición de Córdoba á ocho pesos moneda nacional (8.4 bolivianos); pero en campaña el contrato daba diez pesos, como lo verá usted por las cuentas.

Me repito su afmo. amigo y compañero. —*W. Paunero.*

---

lina Torres de Moreno, traje de liberty blanco, adornado con ricos encajes y bordados. Asistieron muchas damas de la alta sociedad extranjeras y de esta ciudad.

Asistieron también los señores:

Ministro de hacienda, Dr. Elías Vidal; de guerra y marina, teniente general E. Vázquez; ministro de Italia, Víctor Cobianchi; de Cuba, Sr. Benjamín Gibergs; encargado de negocios de Norte América, señor Alejandro Magruder; introductor de diplomáticos; primer secretario de la legación argentina, D. Solano Torres Cabrera, don Adolfo Baeza Ocampo; primer secretario de la legación del Brasil, D. Carlos Lengrueber Kropf; segundo secretario de la misma, D. Hipólito Alves de Araujo; segundo secretario, Eusebio de Queiroz.

Terminado el banquete los asistentes pasaron al hall, donde se prolongó la velada hasta después de media noche, retirándose los invitados.

Jueves 23 (por telégrafo).—En la mayor intimidad se realizó en casa de la novia el enlace civil de la señorita Mercedes Capurro con D. Julio Castells Carati, actuando como testigos, por parte de la novia los señores Enrique Capurro y el doctor Daniel Acevedo, y del novio los señores Juan Capurro y Luis Eduardo Pérez.

La ceremonia religiosa fué bendecida en la iglesia de Nuestra Señora de Lourdes, y de ella fueron padrinos doña Elina Charry de Capurro y don Jaime Castells.

⋙ Hoy á mediodía le fué ofrecido al ministro de guerra á bordo del crucero español Carlos V un almuerzo, al que concurrieron, además del ministro, el general Salvador Tajes, el coronel Lyons, comandante general de marina, el encargado de negocios de España señor Danvila y otras personas.

Terminado el almuerzo el almirante Ferrer mostró á los obsequiados las diversas reparticiones.

Al bajar el ministro de guerra, la banda del Carlos V tocó la marcha real española y el himno nacional.

⋙ Esta noche se realizó en el teatro Solís la función de gala en honor de los marinos españoles. Nuestra sociedad más distinguida concurrió á dicho coliseo. Asistió el presidente de la república, los ministros de estado y el cuerpo diplomático. El almirante Ferrer y los marinos del Carlos V ocupaban el palco oficial.

**Viajeros—**

En breve para el viejo mundo don Carlos Alberto Casares y señora.

⋙ En los primeros días de julio regresará del Paraguay el doctor Carlos Rodríguez Larreta, que fué á ésa acompañando á don Carlos Rodríguez Larreta.

**Enfermos—**

Sufrió ayer una delicada operación quirúrgica doña Juana Eguren de Balesta.

⋙ Muy mejorado encuéntrase don Ramón S. Mendieta.

⋙ Sigue siendo delicado el estado de la Srta. María Elena Becerra.

⋙ Encuéntrase enfermo D. Juan B. Scanavino.

⋙ Ligeramente indispuesto D. Ricardo Joost Llambí.

⋙ Lo mismo D. Nicolás Marana.

⋙ Sigue bien Da. María Arredondo de Casado.

⋙ Sigue siendo delicado el estado de Da. Elena Quintana de Alvear.

⋙ Mejorado el Dr. Manuel B. Gonnet.

⋙ Restablecido D. Martín de Alzaga.

⋙ Bastante mejorada la Srta. María Celia Irigoyen.

⋙ Don Dalmiro H. Martínez tiene enferma una de sus hijas.

⋙ Se ha notado una mejoría en la enfermedad que aqueja á doña Carmen P. de Pont.

⋙ Se halla enfermo don Aquiles Pirovano.

**Necrología—**

A una avanzada edad, falleció ayer tarde, repentinamente, D. Bartolomé Galiano, extensamente vinculado en nuestra sociedad.

El extinto era padre de los doctores Juan José y Bartolomé Galiano, y había desarrollado su actividad en el comercio y el trabajo.

Los restos serán inhumados esta tarde en el cementerio del Norte.

⋙ Mañana, en la baslica del Socorro se oficiarán misas por el eterno descanso de don Narciso Estrada, cuyo fallecimiento ocurrido hace dos años, fué tan lamentado.

⋙ En sufragio del alma de don Alberto J. Mignaquy se celebrará un funeral de cabo de año el lunes próximo en la iglesia de San Miguel.

⋙ Las damas del Perpetuo Socorro harán decir una misa hoy, á las 10 de la mañana, en la iglesia de San Miguel, en sufragio del alma de las señoras Ana Zumarán de Cáncano y Teresa Fontán de García, fallecidas últimamente y que pertenecían á dicha asociación.

## TEATROS Y CONCIERTOS

**Colón**—Por primera vez se representó anoche en el teatro municipal «Don Pascual» de Donizetti, pequeño modelo del teatro bufo italiano, hoy casi desaparecido por desgracia.

A pesar que vamos perdiendo la costumbre de reir en los espectáculos públicos, el genio sonriente de este teatro ya antiguo, tan ageno á los sufrimientos y á las penas de la vida, acarició con su ala el ambiente serio, poniendo en todos los rostros un poco de su alegría y de su bondad.

El público se divirtió mucho con «Don Pascual», viejo bastante ingenuo y sencillo, es verdad, para nuestra consumada malicia, pero en su simplicidad de un encanto que nuestros gustos y modos teatrales no nos dejan apreciar debidamente. Pero presentado como lo fué, con elegancia, con donaire, con inteligencia, por todos, sin excepción, los que intervinieron en el espectáculo, no podía menos de hallársele agradable, de admirarle y de aplaudirle.

Rosina Storchio le prestó la gracia de su físico, la eficacia de su arte y toda la picardía delicadísima de su talento de actriz cómica. Rosina Storchio es otra artista en este papel que exige una medida y un equilibrio extremo para no tildarle con notas ingratas ó vulgares, es otra, como actriz decimos, que la creadora de «Manon», de «Traviata» y si en los papeles dramáticos consiguió hacer palpitar á todos los corazones con su propia emoción, les hizo anoche regocijarse con un arte igualmente elevado y fino, que fué hermosamente premiado.

A esta artista unió el tenor Anselmi, su agradable figura y su arte de cantar más agradable todavía, su voz pastosa timbrada siempre por el sentimiento, modulada de exquisito modo, en la romanza del segundo acto, y principalmente en la inspirada serenata, que el público oyó por dos veces después de haberla recibido con una espontánea ovación.

El pequeño dúo de amor valió á estos dos cantantes aplausos vivísimos; y no menos aplaudido, y con plena justicia, lo fué el señor De Luca, el barítono de nobilísimo arte, una figura perfecta en el papel de doctor Malatesta, que vocalizó su romanza, el dúo del ensayo con Naniya y el dúo de Don Pascual, impecablemente, lleno de intenciones, de delicadezas de expresión y de realidad. Pocas veces se habrá rendido mejor justicia que al aplaudir con tanto entusiasmo á este artista en su romanza del acto primero.

El señor Paterna no desmereció mucho al lado de los anteriores intérpretes y si como cantante no les iguala ha hecho como actor plausibles esfuerzos por estar á su altura.

Anoche se dió el caso de haberse exigido por primera vez la repetición de un coro. Fué el bonito conjunto del último acto, el segundo, y hueiga alabar la forma cuidada como fué dicho. Completó el espectáculo una «mise en scene» armada con gusto, sobresaliendo la magnífica decoración del jardín, y una orquesta sin defecto alguno.

**Opera**—Los abonados de primer turno oirán esta noche por primera vez «La Boheme» cantada por las señoras Livia Berlendi y Lina Garavaglia y señores Smirnoff, Nani, Mardones y Ceccarelli.

—Para el martes 28 se anuncia la primera función extraordinaria con «Lohengrin».

**Odeón**—A beneficio de don Fernando Díaz de Mendoza fué la función de anoche. Se estrenó «La flor de la vida», nueva obra en tres partes de los señores Joaquín y Serafín Alvarez Quintero.

Poema dramático, está anunciada en los carteles «La flor de la vida», calificada desde luego así por sus mismos autores. Pues nos parece mala calificación. No se trata de un poema, ni tiene el caso nada de dramático. Quizá, muy probablemente, en la vida de fondo de los dos únicos personajes que sostienen la obra, hay algo así como un asunto de poema y por ende un drama, pero eso es precisamente lo que han sacrificado ó eliminado, en el desarrollo de su trabajo, los escritores andaluces. En tres actos añaden éstos, pero tampoco nos parece exacta tal denominación de la forma divisoria de la pieza, entendiendo por actos las diversas fases de una misma acción, nunca los fragmentos inconexos, incoherentes, en donde la trama no tiene otro punto de apoyo que el recuerdo ó la evocación del pasado más ó menos remoto, por dichos protagonistas. De lo que el cartel anuncia, nos queda por comprobar la aplicabilidad del título á la fábula ó conclusiones de la pieza vista: «La flor de la vida», es ese nombre. Quiere nuestra mala suerte que ni siquiera con el título estemos de acuerdo. No nos detendremos á examinar el concepto, del punto de vista de su originalidad (!) ó de su novedad (!),—la flor de la vida es la poesía del amor y de la ilusión,—más si haremos notar que los tres episodios de esa «Flor» de teatro, si algo demuestran, es que se puede vivir, honesta, bella y hasta poéticamente, cortando en capullo la tal flor, sin adornarse con ella el penacho ni obedecer la sugestión de su perfume.

Cellini y Aurea se llaman los dos personajes de la nueva producción. Hay quien se admira de que con dos figuras se llene el espacio, ó la extensión, mejor dicho, de tres momentos escénicos bien ó mal llamados actos. Sin embargo, es cosa de advertir que un reducido número de personajes es característica de comedias primerizas, y que la maestría escénica consiste precisamente en manejar muchos, sin embrollarse, es decir, sin que se confundan tintes y caracteres. Es indudablemente más fácil dar relieve y color á tres almas, que darlos á veinte. Hay ejemplos muy abundantes de grandes dramas y comedias, desarrollados con rebuscada escasez de tipos, y sin ir más lejos, nuestro tiempo cuenta con «L'école des veufs», de Georges Ancey, cuyos cinco actos sólo presentan tres caras distintas, é «Infiedele», de Bracco, que en tres ofrece igual ejemplo, y en idénticas condiciones se halla «Amoureuse», de Porto-Riche, y alguna otra que se nos escapa. Ninguna se cita, en efecto, que desde tal punto de vista sea tan escueta como «La flor de la vida». Entendámonos: el mérito de las que hemos nombrado consiste en plantear, desenvolver y resolver una acción dramática con esos pocos elementos, conservando á los mismos su tipo, sus pasiones, sus ideas, su lenguaje y, si á más no se llega, su indumentaria. Pero Cellini y Aurea no están dentro de semejante límite: en el primer cuadro, ella tiene 17 años, y una ingenuidad extraordinaria; en el segundo, es esposa y madre de varios hijos; en el tercero, sus canas por un lado y su mirliñaque por otro, nos prueban que, desde los tiempo de Goya, que evoca el momento inicial, hemos venido á dar al reinado de Isabel II. Cellini y Aurea se nos muestran diversos y metamorfoseados á cada subida del telón, y si recuerdan lo que han sido antes, no reanudan su pasado con su futuro, y se separan todas las veces con un adiós que sólo no es eterno cuando el público se los da á ellos para siempre, ó sea cuando baja la cortina para no volver á levantarse. Con lo cual queda demostrado cómo no hay allí un drama, sino tres estaciones; cómo no hay allí tres actos, sino tres encuentros, y cómo no son dos aquellos personajes, sino seis, de igual modo que cada hombre es varios hombres en el transcurso de su vida y tantos más cuanto más larga es ésta. No contamos, en tal multiplicación, un retrato, que vale en el segundo cuadro por un sujeto (mudo como tantos y de tan regular paciencia como una infinidad de los humanos); no contamos la carroza que pasa en ese mismo segundo episodio, y que tiene también valor de tercero en discordia, al punto de que el ruido de sus cascabeles provoca la única impresión dramática de aquel instante; no contamos el niño que está adentro en la escena final, interesándose por el violín del músico ambulante; y no contamos, en fin, el ayo de Aurea, cuando Aurea cuenta sus diez y siete primaveras y habla con aquel servidor por la «cantonnade».

Así, pues, según decíamos, Aurea y Cellini se llaman los dos protagonistas de este incidente literario. Ella es hija de nobles, de los duques de la Fontana; él, usa aquel nombre, pero no acertamos á saber por cuál motivo, si porque lo lleva de veras, ó porque así le da la gana, siendo un truhan fenomenalmente embustero, que ni siquiera al público le dice la verdad, pues cuando monologa, lo hace una vez en el idioma de su inmortal homónimo y otras en un español tan atildado como pueden usar el castellano los señores Alvarez Quintero. Ella lo quiere á él; en el primer instante, con timidez pudorosa; en el segundo encuentro, con cierta vaguedad nostálgica que detiene en sus justos límites la pasión de género más natural que la atrae hacia el pillastre de su marido, hombre de juerga si los hubo; y en el último episodio, como una vieja pecadora puede querer al espectro de su cómplice olvidado de la juvenil edad. Así parece, por lo menos, pues, en cuanto á hechos positivos, ninguno nos prueba que ello así sea realmente. El la quiera á ella, como un ingenioso Don Juan rústico cuando la obra empieza; como un Don Juan ducho ya en subidas y descensos por toda la escala social, cuando llegamos á la hora psicológica de toda pieza de teatro; cómo en una reminiscencia de ensueño ó de visión cuando los señores Alvarez Quintero realizan el milagro de presentar en honesta libertad á un tipo destinado por su temperamento y costumbres á envejecer ó morir en la cárcel. Lo curioso del caso es que Aurea, forma viviente de la poesía—¿este es el símbolo?—sólo sea eso dentro del marco de los tres cuadros, y en los setenta años colados por las correspondientes junturas, viva como una bruguesa de limitado horizonte ideal; y que Cellini, jactancioso de vicio y la aventura, procaz y altrevido por necesidad y por instinto, en todo cuanto se lo permite el peso de esos años, sea dentro de aquel marco también él—el teatro lo transforma, sin duda alguna—tan desenvuelto en palabras como cortado en acción.

Palabras, he ahí todo lo que hay en la nueva obra de los señores Alvarez Quintero. Allí se habla del amor, pero no hay amor; se habla de la poesía, pero no hay poesía; se habla de la vida dramática, y el drama, siquiera entrevisto, se muere en chistes de dudoso género. El asunto evocado en «La flor de la vida», es el asunto de «Lilí», aquella ingenlosa comedia, ya bastante trasnochada, que representaron en Buenos Aires la célebre Judic y la admirable Mariani, pero con la diferencia de que en «La flor de la vida» se dice mucho y no pasa nada, y en «Lilí» pasa todo y nada se dice, encerrado el símbolo común en la segunda, dentro de la referencia á la página blanca en el libro de memorias de Lilí, la Aurea de la obra francesa. Palabras, que procuran desarrollar una idea poética, pero que como sucede cuando la sustancia falta, sólo desarrollan su propia vaciudad. Obra de habilidad muy aleatoria, cursi en las formas, pueril en los móviles, y que deja en el espectador bien provisto de buena fe y de sincera admiración por los señores Alvarez Quintero, la tristeza de que éstos persistan en alejarse siempre más de su campo, de su tierra, donde todo cuanto tocan, si ellos lo tocan, es poesía, siempre que ellos no lo digan...

**La compañía Sainati**—El sábado 2 de julio reaparecerá en el Coliseo la compañía del Gran Guiñol italiano, que dirige el señor Sainati. De las catorce funciones que anuncia ocho serán de las llamadas «blancas», habiéndose elegido al efecto un repertorio sin ninguna de las escabrosidades que caracterizan á casi todas las obras de este género.

**Buenos Aires**—Se ha transferido para el martes próximo la función á beneficio de don Juan Balaguer, que como director y actor ha sabido granjearse múltiples simpatías durante la temporada brillante que ha realizado entre nosotros.

# ASOCIACION ESPAÑOLA DE S. M. DE BELGRANO

## INAUGURACION DEL EDIFICIO SOCIAL

El edificio de la Asociación Española de Socorros Mutuos de Belgrano

Puede señalarse como una prueba más del progreso de Belgrano la inauguración del edificio de la Asociación Española de socorros mutuos de esa localidad, construído en la calle General Paz 1770.

La ceremonia se realizará hoy á la 1 p. m., actuando como padrinos don Alejandro Caride y la señorita Mercedes Caride.

Han sido especialmente invitadas las autoridades y sociedades locales y numerosas familias.

La comisión ha preparado un ameno programa de festejos, los que continuarán por la noche, terminando el domingo.

**El edificio—**

La piedra fundamental del edificio fué colocada en agosto de 1908, siendo padrinos de la misma don José Vázquez Millán y la señorita Edelmira Vázquez Millán.

La construcción es acertada en todos los detalles y la impresión que produce el conjunto y una inspección de sus instalaciones no pueden ser más favorables.

El frente, como se ve por la fotografía que publicamos, es hermoso. El salón de actos públicos mide 12.27 metros de frente por 21 de fondo, bien ventilado, con luz abundante y una iluminación profusa y acertada, notándose también esta última en toda la casa.

Cuenta además el local con varios salones para diferentes usos, reuniendo todas las comodidades necesarias.

Las galerías del salón de fiestas y las terrazas, así como diversas dependencias del local, demuestran el esmero con que ha sido construído, y al propio tiempo, el grado de progreso á que ha llegado esta sociedad.

**Fundación y desenvolvimiento de la sociedad—**

La reunión preparatoria de la fundación de esta sociedad, se efectuó el 2 de julio de 1883, en un local denominado la Cancha, y á ella concurrieron los señores Bautista Silvestre, Evaristo J. Badía, Francisco Bravo, José Fernández, Francisco M. Valle, José Duro, Ramón Escribano, Ramón Escribano (hijo), José M. Cincunegui, Francisco Alvarez, Victorio Carballal, Felipe Luengas, Narciso Font, Manuel Bretal, Bautista, Francisco y Fermín Loñatz, Manuel Carreras, Francisco Soret, Fermín Mayor, José Hidalgo, Domingo Ibalda, Gabriel Garde, Fidel Paz, Emilio Vázquez, Esteban Roca, José Falem, Eulogio Gutiérrez, Antonio Rodríguez, Manuel Fizmendi, Ildefonso Echeverte, Juan Tellería, Luciano Negrete, Francisco Echeverte, Francisco Blanco, Jenaro Varela, Zenón Ruiz, Juan González, Juan Zelayeta, Manuel Cincunegui y Andrés Hartal.

El 8 y el 15 del mismo mes se realizaron otras reuniones, quedando en la última fundada la sociedad.

Con acción perseverante y certera, venciendo á veces dificultades de todo género, la institución fué señalando paulatinamente su engrandecimiento, llenando con amplitud los propósitos de sus iniciadores.

Es de recordar además que la sociedad cuenta con un panteón de su propiedad en el cementerio del Oeste, lo que significa otro progreso de la asociación.

Actualmente, las autoridades de esta sociedad, digna de aplauso por muchos conceptos, están constituídas así:

Comisión directiva—Presidente, Joaquín Sánchez; vice, Fermín Treco; secretario, Sireno Lagunas; pro, Francisco Bravo; tesorero, Ramón Fontecha; pro, Juan A. Esteverena; vocales: Leopoldo Bel, Calixto Varela, Isidro Gutiérez, Juan R. Vidal Prol; suplentes: Nicolás Cubria, Cristóbal Gatti, Antonio V. Anquera, Rosendo Escubós, Emilio Salguero, Manuel Pose.

Forman el jurado los señores: Cristóbal Castiello, presidente; Dionisio Melchor, secretario, Serafín Fernández, Lisandro Lois, Zacarías Ortega, vocales; Francisco Hortas, Alvaro Guerrero, Juan F. Vázquez, Salvador Solé, Miguel Vázquez, suplentes.

Constituyen la comisión revisora de cuentas los señores José M. García, Federico Perea y José Aragundé Cardalda.

El secretario rentado es don Juan E. Mayán.

---

El programa de esta velada consta de "El barón del tronco verde" y de "Los gansos del Capitolio".

**Argentino**—Ha alcanzado mucho éxito la nueva pieza en dos actos de Alberto Novión titulada «Los primeros fríos».

En sus escenas campean la observación y la gracia propias de este autor, que tantas simpatías cuenta entre el público de los teatros nacionales por sus anteriores producciones. La interpretación resulta discreta por parte de la señora Cornaro y del señor Parravicini.

Hoy se repite «Los primeros fríos».

**Comedia**—Por retrasarse la llegada del vapor que conducía los coros y parte del material escénico, hubo de suspenderse á última hora el debut de la compañía Lahoz, que debió verificarse anoche.

Hoy se realizará con «La princesa de los dólares».

**Variedades**—La compañía de Alejandro Almada estrenará hoy un drama en tres actos titulado «El general San Martín».

## POLICIA

### EL AUTOR DE UN DOBLE HOMICIDIO

#### CONDUCCION DEL CRIMINAL

Anoche llegó á esta capital custodiado por los empleados de investigaciones Santillán y Díaz, que fueron á buscarlo á La Plata, Arturo Cora Schiapusse ó Chiapusse, acusado como autor de un doble homicidio.

En otras ediciones nos hemos ocupado de ese criminal, que como dijimos hace varios días, fué detenido en el partido de General Paz por el subcomisario señor Ramul.

Las víctimas de Schiapusse, se llamaban Carlos Galleti y Francisco Costa, á quienes aquél dió muerte á tiros de revólver el día 27 de junio del año pasado, después de un violento altercado que sostuvieron en el interior de la casa Irala 285, jurisdicción de la comisaría 24.

El criminal consiguió eludir la acción de los empleados que lo buscaban, trasladándose entonces á la provincia de Buenos Aires, donde permaneció usando otro nombre hasta que lo encontró el subcomisario Ramul.

Schiapusse, que se encuentra detenido en el departamento central de policía, ha sido puesto á disposición del juez que entiende en la causa.

#### VIOLENTO CHOQUE DE AUTOMOVILES

Anoche, poco antes de las 12, en la esquina de Sáenz Peña y Victoria, se produjo una violenta colisión entre los automóviles números 135 y 1636, de la que resultaron heridos, aunque de poca gravedad, Victorio Colombo y don Rafil Quiroga, chauffeur y dueño, respectivamente, del último vehículo.

Se ignora quién era el conductor del coche número 135, pues se dió á la fuga, dejando abandonado el vehículo.

La comisaría 6a. tomó la intervención correspondiente, procurando detener al chauffeur fugitivo, con el fin de dejar debidamente esclarecido el accidente.

#### DERRUMBAMIENTO

Debido al fuerte viento que se desencadenó anteayer por la tarde, se ha derrumbado una habitación de 4 metros y medio de largo por 3 de alto, construída en la esquina de Pirán y Medeiros, jurisdicción de la comisaría 31.

La pieza, que era de propiedad de Enrique Cánepa, había sido construída por él mismo, atribuyéndose la causa del derrumbamiento á la mala calidad del material.

Cánepa valúa los perjuicios en 800 $.

#### ROBOS Y HURTOS

El carrero Angel Balza concurrió ayer á la comisaría 15 para denunciar que de la calle Paraguay entre las de Montevideo y Paraná, donde había dejado momentáneamente solo su vehículo, raspas ignorados se lo hurtaron con varios baúles de calzado que llevaba para despachar para el interior.

Los dueños de las mercaderías, señores Del Val Suda, Llorenti y Ca., establecidos en la calle Corriente 2536, valúan lo hurtado en 4000 $ y Balza estima en 350 $ su vehículo.

La comisaría de referencia trata de aprehender á los autores del robo.

—Durante la noche pasada, penetraron ladrones en la tienda Suárez 426 y aprovechando la circunstancia de que el negocio se encontraba solo, hurtaron mercaderías por valor de 2301 $.

El damnificado, don Simón Horari, se presentó luego en la comisaría 24, donde formuló la denuncia correspondiente.

—Francisco Mary y José Gregolutti ocupantes de una habitación de la casa Sarmiento 245, denunciaron en la comisaría 30, que encontrándose ausentes, les han hurtado 180 $ y un reloj valuado en 15 $, respectivamente.

—Don Donato Mascitelli, domiciliado Salguero 1530, ha denunciado en la comisaría 21, que uno de los peones que emplea en la obra Jufré y Acevedo ha desaparecido, hurtándole 100 $.

—Don Manuel Ferreyra, dueño del café Brasil 3098, ha denunciado en la comisaría 34 que de una pieza contigua á su negocio le han hurtado dinero y ropas por valor de 190 $.

—Rosa Tambarelli, domiciliada Talcahuano 434, ha denunciado en la comisaría 3a., que, en su ausencia le han destrozado y substraído ropas y objetos por valor de 470 $.

—En la comisaría 16 ha comparecido don Juan F. de Flores, vecino del pueblo Las Flores, provincia de Buenos Aires, denunciando que anoche, en la estación Constitución, le han substraído una valija que contenía ropas y objetos por valor de 110 $.

—Da. Josefa S. de Pereyra, domiciliada en Progreso 2599, ha denunciado en la comisaría 28, que aprovechando el momento en que no se encontraba en el almacén que tiene establecido en la misma casa, han penetrado raspas, robándole de una de las habitaciones alhajas por valor de 130 $.

—Emilio Abelleira, domiciliado San Juan 459, que guiaba un carro por la calle Salta en dirección al sur, se apercibió al llegar á la esquina de Patagones, que en un descuido le habían hurtado dos baúles, que conducía en el vehículo, los que contenían calzado por valor de 366 $.

El carrero formuló denuncia en la sección 16.

—A José Alvarez le fué hurtado de su casa Anchorena 557 un sobretodo que valúa en 60 $.

#### HOMICIDIO

En el hospital San Roque dejó de existir ayer á las 2 de la madrugada el herido Luis Gasparo, remitido el 13 del actual por la comisaría 18.

Como se recordará el día indicado á raíz de un cambio de palabras, Gasparo fué herido de una puñalada en el vientre por su contendor, Domigo Pachalo, que fugó en seguida de cometer el hecho.

**Hurto en un tranvía** — Francisco Mora viajaba en la plataforma de un tranvía de la empresa Anglo-Argentina, que hace el recorrido por la calle Bella Vista hasta la de Rivadavia y en un descuido fué víctima de la substracción de una cartera que contenía varios documentos para cobrar.

Mora puso el hecho, en conocimiento de la comisaría 23.

**Varios tajos**—Anoche, al transitar Antonio Pugliese por la calle Chubut y Atacama, le salió al encuentro, cuchillo en mano, Miguel Spósito, infiriéndole á aquél varios tajos en el pecho y en el brazo izquierdo.

El herido fué detenido por un agente de la sección 21.

**Detención de un presunto incendiario**—La comisaría 6a. ha procedido ayer á la detención de Ramón García, peón de la tintorería Chile 1658, por sospecharse que sea el que intentó incendiar el establecimiento ayer de madrugada, hecho de que nos ocupamos en nuestro número de ayer.

La autoridad prosigue las indagaciones, habiendo dado aviso al juez doctor Llavallol.

**Criatura abandonada**—En el zaguán de la casa Santiago del Estero 525, anoche fué encontrada envuelta en unos trapos viejos, una criatura del sexo masculino, como de 10 ó 15 días de edad.

La comisaría 4a., que remitió el niño á la casa de expósitos, practica gestiones para averiguar quien abandonó allí la criatura.

**Entre presos**—En el depósito de contraventores de la calle Azcuénaga, ayer sostuvieron una disputa los detenidos José Lagares y Juan Brown, á raíz de la cual, el último le aplicó un puntapie en el rostro á su interlocutor, hiriéndolo levemente en el ojo derecho.

La comisaría 15 inició el correspondiente sumario.

**Quemaduras**—En el garage Cangallo 690, los electricistas José Rapolini y Pedro Fernández, que se hallaban efectuando una conexión, al tocar inadvertidamente otro hilo contrario, sufrieron varias quemaduras en ambas manos y en el rostro, debido á que se produjo una llamarada.

Las víctimas fueron curadas en el consultorio central de la asistencia pública, con intervención de la comisaría 1a., que comprobó el accidente.

**Disparo de revólver**—Don Leonardo Franer, domiciliado en la calle Uspallata 1467, concurrió anoche á la comisaría 28 para denunciar que José Jonadi, que logró fugar, le hizo un disparo de revólver sin conseguir herirlo.

La causa del hecho fué porque el denunciante se opuso á que aquél continuara las relaciones que mantenía con su hija Clara, de 17 años.

La comisaría mencionada practica gestiones para dar con el paradero del autor del disparo.

**Colisión de vehículos**—Anoche en la esquina de Anchorena y Córdoba, un tranvía de la empresa Anglo-Argentina embistió al carro que conducía Pedro Spinelli, quien á consecuencia del choque fué despedido del pescante, sufriendo contusiones de escasa importancia.

Hasta el esclarecimiento del accidente, el motorista fué detenido preventivamente, por la comisaría 9a.

**Estafa**—Eugenio Raffo, que se domicilia en Triunvirato 601, fué estafado en 50 pesos por un desconocido, quien para cometer el delito se valió de un nombre supuesto.

La comisaría 21 procura la detención del acusado.

**Defraudaciones**—Los señores Juasco y Rossi han concurrido á la comisaría 13, para denunciar que han sido defraudados en una bicicleta que justiprecian en 90 $, por un desconocido que se la alquiló el día 20 del actual y que hasta la fecha no ha regresado con la máquina.

—Lucía Siconolfi, establecida con casa de alquiler de bicicletas en la calle Corrientes 2037, ha comparecido á la comisaría 5a., formulando denuncia sobre una defraudación de una máquina que estima en 100 pesos, por parte de un desconocido que desapareció, y cuya filiación facilitó la damnificada á la comisaría citada.

—En jurisdicción de la comisaría 3a., ha sido detenida Berta Silder y conducida á la sección 1a., donde estaba acusada por don Segundo A. Roca, de haberlo defraudado en 174 $, importe de un pasaje á Europa.

**En el trabajo**—Bonfiglio Hiessa, domiciliado Mocoretá 828, se hirió ayer de un martillazo en el dedo mayor de la mano izquierda, en circunstancias que se hallaba trabajando en el edificio que se construye para el hospital Durand.

Intervino en el accidente la comisaría 11.

—En circunstancias que José Menuta se ocupaba en cortar un repollo con un cuchillo, se hirió casualmente en el dedo meñique de la mano izquierda.

**Miscelánea**—Frente á la casa señalada con el número 2264 de la calle Santa Fe

## Subscripciones de LA NACION

### VENCIMIENTOS DEL MES CORRIENTE

Habiéndose dirigido el aviso de costumbre á los señores subscriptores de fuera de la capital, cuyos abonos terminan en fin del corriente mes, la administración de LA NACION les invita á contestar antes de la indicada fecha, advirtiéndoles que la falta de respuesta se interpretará en sentido negativo á la continuación de la subscripción y dará lugar á que suspenda el servicio de ésta como consecuencia, el mismo día del vencimiento.


Domingo Parodi al trabajo «Origen de los tumores y observación de bietsimicosis argentinos», al doctor Nicolás V. Greco.

**La fiesta de San Juan**—La logia Teutonia celebró ayer la fiesta de San Juan con una solemne tenida en el taller y una comida en los salones altos del Aue's Keller.

**Servicio radiográfico**—Los vapores Araguaya y France, que salieron ayer, estarán en el radio de la estación Punta del Este hasta mañana á las 8 a. m.

## SPORTS

### CARRERAS

**Hipódromo Argentino**—El programa organizado para la reunión que hoy se efectuará en el hipódromo Argentino ha reunido numerosas inscripciones y está basado en dos premios clásicos, pero no obstante esto, poco es el interés que ofrece por no presentar sino escasos elementos de algún mérito.

Estos, que á la altura de la temporada deberían hallarse en buena proporción en las pruebas de productos de dos años, escasean por el contrario, siendo tan pocos los que se ven en los premios Río Bamba y Pavón que en realidad no se disenan.

Otro tanto ocurre con los handicaps, en donde figuran en proporción mínima los caballos de segunda fila, apenas.

El premio Santiago Lawrie será disputado por seis animales á lo sumo: Márlo (dudoso), Nápoli, Pinche, Joyful, Old Medow, Agresivo y Syphon, cuya presencia también es problemática.

Pocos esfuerzos hay que hacer para buscar los probables ganadores de la prueba, pues según nuestra opinión se reduce á tres escasamente: Pinche, Old Medow y Agresivo, de los que creemos ha de salir el ganador.

El hecho de que el premio Suipacha sea una carrera de velocidad, expuesta por el mínimum de la distancia reglamentaria á muchas contingencias y no pocas sorpresas, hace dudoso su resultado, máxime cuando en la prueba existen animales tan veloces como Polilla, Gandoura, La Cigarette, Florentina, Briolet y Proserpine, que son otras tantas candidatas indiscutibles para adjudicarse el premio.

Esta misma razón hace difícil el pronóstico, siendo más que otra cosa una carrera librada al azar, en la que tendrá mejor figuración la que obtenga mejor partida, la que la distancia está basada en 1000 metros, que habrán de cubrirse probablemente en menos del minuto.

A continuación damos nuestros acostumbrados pronósticos: premio Tucumán, Caruso; premio Río Bamba, Chiquitúa; premio Pavón, Mafena; premio Santiago Lawrie, Pinche; premio Suipacha, ecurie Indécis; premio Ituzaingó, Blanco Encalada; premio Caseros, Rêve Noir.

**Hipódromo Nacional** — Con regular animación se efectuó ayer en el hipódromo de Belgrano la reunión anunciada con fines de beneficencia.

Después de la fuerte lluvia del miércoles la pista quedó bastante húmeda, por cuya razón probablemente fracasaron todos los favoritos, menos Very Well, que fué, á pesar de su modesta actuación, el que mejor se desempeñó, adjudicándose el premio con suma facilidad.

El importado Nelson obtuvo su primera victoria en nuestras pistas en forma bastante holgada, después de seguir el tren de Hope and Anchor, Redentor, Prudencia y Hot Stuff, cerrando la marcha Súplica, que largó mal.

Entre los dos codos Nelson avanzó y tomó colocación próximo al delantero, y al enfrentar el paddock atropelló para tomar la punta y terminar á un cuerpo y medio de Avellano. Súplica logró aún el tercer puesto. 4o. Prudencia.

Patria Chica hizo suyo el premio Cereza para yeguas ganadoras, sobre 2000 metros.

Sea Calf, Wavecuri y Patria Chica corrieron al frente en los primeros metros hasta el palo de la milla, donde Wavecuri se destacó á la cabeza del grupo, sacando tres cuerpos de ventaja sobre Patria Chica, Mivia y Tempete.

Wavecuri giró el codo final encabezando el pelotón; pero al enfrentar la tribuna popular atropelló Patria Chica y contuvo á Clochete y Sea Calf, que en este orden cruzaron el disco delante de Tempete.

El premio Calcuta para caballos de 3 años no ganadores fué disputado por ocho de los nueve anotados en el programa.

Al ser puesto el lote en movimiento, Thermutis, Chante Clair y Sillent Bill corrieron al frente hasta la curva final, donde Very Well, favorito, se colocó en los puestos delanteros. Al entrar en la recta Very Well atacó, y desprendiéndose del grupo se lanzó en vertiginosa carrera para transponer el disco con un cuerpo y cuarto sobre Pretoriana, que á su vez aventajó á Sillent Bill. 4o. Lima.

Pajarraco, gran favorito en el premio Remate, fué fácilmente dominado por Jockey Club, que ganó á voluntad.

Formosa corrió en punta hasta el primer recodo, donde pasó Defensor, para tomar una ventaja de varios cuerpos sobre Jockey Club, Bombero, Eco y Ciuq Mars, cerrando el grupo Pajarraco, distanciado.

En la recta del río Jockey Club se colocó detrás de Defensor, á corta distancia, y al entrar en la recta atacó resueltamente para no abandonar más el primer puesto, que conservó á dos cuerpos delante de Pajarraco, que se hizo presente en los últimos momentos de la carrera. 3o. Defensor y 4o. Decker Hill.

Don Pepe y Otton hicieron «dead-heat» en el premio Carino, handicap sobre 1400 metros.

Puesto el lote en movimiento, Sirena corrió en punta hostilizada por Bernardino, Arias, Loubet y Don Pepe, que precedían á Arazatí y Othon. Girado el codo final, Bernardino tomó la primera colocación, pero atacando á un tiempo Don Pepe y Othon hicieron «puesta», precediendo á Bernardino por medio pescuezo y éste á Arazatí.

Salalé hizo el tren en el premio Colón, carrera de handicap sobre la milla.

Pompeya se desprendió del grupo para ofrecerle lucha á Salalé, precediendo ambos en el avance á Sea Fennel, Fabio, Donizetti y Rozas, hasta el palo de los 700 metros, donde Sátiro se aproximó á aquéllos. En el tiro derecho atropelló Sátiro, y tomando la dirección de la carrera, contuvo en el avance á Donizetti, al que precedió por un cuerpo y medio. 3o. Salalé y 4o. Rozas.

Maid fué erigida en gran favorita en el premio Chinchorro, de 3000 metros, como consecuencia lógica de su segundo puesto en igual distancia en una carrera ganada por Solway; pero la hija de Feudal defraudó por completo las esperanzas del público.

Amenábar hizo el tren con varios cuerpos de ventaja sobre Satán, Brezo y Mensonge, hasta la recta opuesta, donde Brezo se lanzó al frente en lucha con Satán, pues ambos habían desalojado á Amenábar.

Al entrar en la recta Satán pasó al frente, pero atacando Orlando del fondo, alcanzó al hijo de Napoleón frente al paddock, para dominarlo en definitiva por un cuerpo. 3o. Brezo y 4o. Mensonge.

Resultados generales:

Pista pesada.

Premio Otoyen, 2000 $ al primero, 200 al segundo y 100 al tercero: distancia 1100 metros—Primero Nelson, m. h., 4 años, 57 kilos, por Tinman é I. Jamissary, de stud Loreto. J. Roncales; segundo Avellano, 57; tercero Súplica, 55. Dividendo de Nelson, 8.35 $ á ganador y 3.75 á placé; de Avellano, 11.95; de Súplica, 7.50. Ganada por 3/4 cuerpo.

Tiempo 1'9 3/5.

Cotizaciones: Nelson, 1079 á ganador y 1032 á placé; Avellano, 263 y 180; Súplica, 278 y 2530; Prudencia (4o.), 1118 y 914; Madrileño, 358 y 232; Guazubirá, 304 y 205; Flying Shot, 674 y 562; Olinar, 33 y 32; Hot Stuff, 88 y 115; Hope and Anchor, 171 y 180; Bocanegra, 178 y 136; Sacro, 228 y 206; Redentor, 272 y 153; Faith, 115 y 111; Hechicera, 211 y 211. Totales, 5578 á ganador y 4084 á placé.

Premio Cereza, 2000 $ al primero, 200 al segundo y 100 al tercero; distancia 2000 metros—Primero Patria Chica, h., c., 4 años, 53 kilos, por Ovación y Palestina, del stud Pobre. G. Morales; segundo Clochette, 51; tercero Sea Calf, 51.

Dividendo de Patria Chica, 13.50 $ á ganador y 5.20 á placé; de Clochette, 3.55; de Sea Calf, 3.75.

Ganada por 1 cuerpo.

Tiempo 2'12.

Cotizaciones: Patria Chica, 1041 á ganador y 567 á placé; Clochette, 1584 y 1155; Sea Calf, 1390 y 1031; Tempete (4o.), 1576 y 1353; Primo, 1153 y 965; Hebrea, 222 y 217; Mivia, 453 y 392; Wavecuri, 378 y 300. Totales, 9649 á ganador y 6006 á placé.

Premio Remate, 2200 $ al primero, 200 al segundo y 100 al tercero; distancia 2200 metros—Primero Jockey Club, m., c., 4 años, 43 kilos, por Metejon y Bajné, del stud Las Cumbres, P. Olaverie; segundo Pajarraco, 56; tercero Defensor, 48.

Dividendo de Jockey Club, 45.40 $ á ganador y 5.10 á placé; de Pajarraco y Eco, 2.60; de Defensor, 3.85.

Ganada por 2 cuerpos.

Tiempo 2'17 1/5.

Cotizaciones: Jockey Club, 428 á ganador y 507 á placé; Pajarraco y Eco, 5621 y 2649; Defensor, 1131 y 849; Decker Hill (4o.), 105 y 98; Caleuta, 1417 y 1107; Bombero, 754 y 643; Ciuq Mars, 866 y 693; La Lata, 206 y 286; Famosa, 205 y 224. Totales, 10.735 á ganador y 7056 á placé.

Premio Carino, 2200 $ al primero, 200 al segundo y 100 al tercero; distancia 1400 metros—Primeros Don Pepe, m., a., 4 años, 52 kilos, por Mitrón y Bisagra, del stud Don Pepe, E. Saavedra, y Otthon, m., al., 5 años, 47 kilos, por Orbit é Hiedra, del stud Othon, J. Brindo; tercero Bernardino, 30.

Dividendo de Don Pepe, 15.15 $ á ganador y 7.20 á placé; de Othon, 11.85 y 7.40; de Bernardino, 10.50.

Ganada por el tercero 1/2 pescuezo.

Tiempo 1'28 1/5.

Cotizaciones: Don Pepe, 767 á ganador y 657 á placé; Othon, 1023 y 629; Bernardino, 694 y 400; Arazatí, 1350 y 1334; Arias, 822 y 429; Mazarin, 1657 y 1012; Farela, 181 y 149; Espolón, 3120 y 1365; Sirena, 357 y 227; Loubet, 2226 y 1553. Totales, 13.208 á ganador y 7555 á placé.

Premio Colón, 2200 $ al primero, 200 al segundo y 100 al tercero; distancia 1600 metros—Primero Sátiro, m., z., 5 años, 45 kilos, por San Graal é Indigna, del stud Las Freesias, J. Cabejas; segundo Donizetti, 45; tercero Salalé, 46.

Dividendo de Sátiro, 15.25 $ á ganador y 4.25 á placé; de Donizetti, 4.25; de Salalé, 2.90.

Ganada por 1 1/2 cuerpos.

Tiempo 1'41 4/5.

Cotizaciones: Sátiro, 1791 á ganador y 1025 á placé; Donizetti, 1620 y 1028; Salalé, 4978 y 2530; Rozas (4o.), 1447 y 585; Fabio, 2927 y 1426; Pompeya, 502 y 366; Avellaneda, 1159 y 836; Sea Fennel, 734 y 618; Fabio, 598 y 552. Totales, 15.188 á ganador y 8967 á placé.

Premio Chinchorro, 4000 $ al primero, 400 al segundo y 100 al tercero; distancia 3000 metros—Primero Orlando, m., al., 5 años, 48 kilos, por Secreto y Salsma, del stud 3 de Julio, E. Saavedra; segundo Satán, 42; tercero Brezo, 45.

Dividendo de Orlando, 14.10 $ á ganador y 5 á placé; de Satán, 4; de Brezo, 4.50.

Ganada por 1 cuerpo.

Tiempo 3'17.

Cotizaciones: Orlando, 2652 á ganador y 942 á placé; Satán, 2892 y 1421; Brezo, 2781 y 1134; Mensonge (4o.), 864 y 371; Solway, 3093 y 1152; Maid, 6865 y 2653; L'Empereur, 652 y 433; Amenábar, 983 y 511. Totales, 20.792 á ganador y 8617 á placé.

### Programa de entrada—

Damos á continuación el programa de entrada de la reunión á efectuarse en Palermo el 7 de julio próximo:

Premio Dunlop—Para todo caballo de 3 años, que no haya ganado. Peso 57 kilos. Distancia 1600 metros. Premios 3500 $ al primero, 350 al segundo y 100 al tercero. Entrada 35 $.

Premio Royan—Para potrancas de 2 años que no hayan ganado. Peso 54 kilos. Distancia 1200 metros. Premios 4000 $ á la primera, 400 á la segunda y 100 á la tercera. (Pista recta). Entrada 40 $.

Premio Gallo Ciego—Para potrillos de 2 años que no hayan ganado. Peso 54 kilos. Distancia 1300 metros. Premios 4000 $ al primero, 400 al segundo y 100 al tercero. Entrada 40 $.

Premio Victoriosa — Para todo caballo de 3 años ganador hasta tres carreras. Peso 50 kilos. Recargo de 3 kilos por cada carrera ganada. Distancia 1600 metros. Premios 4000 $ al primero, 400 al segundo y 100 al tercero. Entrada 40 $.

Premio Olivo—Handicap para todo caballo ganador, limitado entre 62 y 48 kilos. Distancia 2300 metros. Premios 5000 $ al primero, 500 al segundo y 100 al tercero. Entrada 50 $.

Premio Zaragatero—Para productos de 2 años ganadores de una ó dos carreras no clásicas. Peso 52 kilos. Recargo de 3 kilos á los ganadores de dos carreras. Distancia 1600 metros. Premios 5000 $ al primero, 500 al segundo y 100 al tercero. Entrada 50 $.

Premio Petite Duchesse—Handicap para toda yegua ganadora. Distancia 2000 metros. Premios 4500 $ á la primera, 450 á la segunda y 100 á la tercera. Entrada 45 $.

### Hipódromo de La Plata—

Programa completo para la reunión de hoy:

Premio Calden, distancia 1200 metros—Indio 56 kilos, Pretendiente 56, Banquero 40, Palmar 51, Escándalo 51, Levita 51, Irish Stew 51, Blondina 51, Inocente 54, Esterlina III 50, Millon 46, Perimetre 46, Octavo 42, Quequén 41, Alcalino 40.

Premio Continuación, distancia 1100 metros—Anibal, Pintador, Bali Flush, Eliriar con 52 kilos, Leoncito, Headine, Ratera, Kalendas, Navaja 50 kilos.

Premio Conquista, distancia 1300 metros—Colón II 55 kilos, Bertumelín 54, Desafío 52, Ventosa 50, Consulta 50, Diputado 49, Bijodalgo 47, Mitrón 50, Aldeano 46, Huérfana 46, Tirania 46, Gama 45, Chita II 44.

Premio Coqueta, distancia 1000 metros—Despreciado, Chicho, Danubio, Brunesu, Quino, Prin, Rainbow, Republicano con 53 kilos, Camándula, Headine 51.

Premio Cabo, distancia 1500 metros—Mirador 59 kilos, Payador 54, Juncal 48, Phyllis 45, Desquite 45, Irlandesa 45.

Premio Carpincho, distancia 1200 metros — Emperatriz 54 kilos, Steel 52, San Martín 50, Plutón 47, Lucíermaga 45, Cápsula 40.

Premio Consulta, distancia 1400 metros—Calandia 54 kilos, Isolina 52, Meg 52, Verda Alegre 50, Adelaida 53, Fénix 55, Tolosano 50, Aqueronte 48, Seguro 47, Desafío 47, Julieta 46.

La primera carrera se largará á las 12.50.

### Turf inglés—El triunfo de Bayardo en la Copa de Oro—

El jueves de la semana pasada se celebró en Ascot el tercer meeting de la semana, corriéndose la gran carrera Copa de Oro de 2500 libras y sobre 4000 metros y además una copa de oro valor de 500 libras.

El triunfo ha correspondido á Bayardo, caballo de reconocida fama mundial por sus repetidas victorias en varios é importantísimos premios clásicos.

He aquí la impresión en el momento de la prueba:

Trece competidores se presentaron á la carrera. La opinión estuvo hasta el último momento sumamente dividida: Bayardo, Sea Sick y Sir Martin fueron, por fin, los más sostenidos en el betting. Al primero lo abonaba su admirable campaña, en la cual ha tenido solamente tres derrotas; al segundo, ganador del Derby francés de 1908, sus victorias del año pasado en los hipódromos franceses, y al tercero, el caballo americano Sir Martin, su reconocida calidad y su reciente performance en la Coronation Cup, el 2 del corriente en Epsom, donde había batido al galope á un numeroso lote, en el cual estaba Bayardo, que al final no llegó en el placé.

Las sumas apostadas en la carrera fueron enormes, especialmente por los sportsmen americanos, que jugaron crecidas cantidades á Sir Martin.

La partida se dió en muy buenas condiciones, y Bayardo se colocó en el fondo del grupo, dejando que sus rivales se alternaran en los puestos delanteros. Sólo en los últimos 1200 metros el célebre hijo de Bay Ronald empezó á descontar la ventaja que se llevaban, y en el tiro derecho se hizo presente en la colación avasalladora. Sea Sick le ofreció resistencia brevísimo trecho, pero tuvo la misma suerte que los demás, pues Bayardo lo dominó para terminar la carrera con cuatro cuerpos de ventaja sobre Sea Sick, que á su vez, una hora tuvo que defenderse del ataque de Bachelor's Double, al que precedió en el disco por una cabeza.

Bayardo cubrió los 4000 metros en 4'23 2/5. 6 sea mejorando en cinco segundos el que el año pasado empleó Bomba en esta misma carrera (4'28 2/5).

Resultado: The Gold Cup, 4000 metros, 3506 libras y una copa de oro de valor 500 libras—Primero Bayardo, 4 años, 57 kilos, por Bay Ronald y Galicia, de Mr. Fairie; segundo Sea Sick, 5 años, 59 kilos, por Ebf y Saf Saf, de Mr. W. K. Vanderbilt; tercero Bachelor's Double, 4 años, 57 kilos, por Tredenals y Lady Bawn, de Mr. J. Lowry.

Ganado fácil por cuatro cuerpos; el tercero á una cabeza.

Tiempo 4'23 2/5.

### Varias—

Montas y probables concurrentes para la reunión de hoy:

Primera carrera, distancia 2000 metros, á la 1 p. m.—Santander 57 kilos, L. Laborde; General Paz 52, A. Irusta; Armón 50, J. Fernández; Ossian 49, J. Bastias; Oceánico 49, E. Sormani; Conan Doyle 47, R. Mauro; Mendelson 49, X. X.; Caruso 47, F. Arcury; Orgullo 47, P. Alvarez; Tadeo 47, A. Baistroqui; L'Aiglon II 45, V. Rodríguez (aprendiz).

Segunda carrera, distancia 1400 metros, á la 1.30 p. m.—Indio 56 kilos, G. Torterolo; Chiquifia 54, D. Torterolo; Low Girl 54, S. Alvarez; Armenonville 54, D. Cardoso; La Portranca 54, A. Baistroqui; Platina II 54, A. P. Irusta; Venise II 54, X. X.

Tercera carrera, distancia 1400 metros, á las 2 p. m.—Calfurnia 54 kilos, Benjamín Díaz; Condarco, 54, D. Cardoso; Hermitaño 54, Domingo Torterolo; Mafena 54, L. Laborde; Rústico 54, A. Baistroqui; Pineral 54, R. Sánchez; Baqueano 54, F. Arcury; Cachivache II 54, F. Ruiz (aprendiz); Fichón 54, G. Palacios; Van Dyck 54, A. Alvarez; Aquiles 54, A. P. Irusta; Bonaris 54, B. Cardinali; Muley Hafid 54, J. Fernández.

Cuarta carrera, distancia 1600 metros, á las 2.30 p. m.—Dado 59 kilos, E. Rodríguez; Nápoli 52, B. Cardinali; Pinche 59, A. Irusta; Joyful 58, L. Laborde; Old Medow 62, G. Torterolo; Agresivo 58, B. Díaz; Syphon 62, G. Palacios.

Quinta carrera, distancia 1000 metros, á las 3 p. m.—La Cigarette 57 kilos, Alberto Irusta; Carola 56, B. Cardinali; Proserpine 56, G. Torterolo; Gandoura 58, M. Michaels; Aphrodite 48, R. Rivero; Briolet 57, L. Laborde; Mahua 56, D. Torterolo; La Silvie 57, X. X.; La Barrientos 57, R. Sánchez; Polilla 57, A. P. Irusta; Florentina 57, J. Fernández.

Sexta carrera, distancia 2000 metros, á las 3.30 p. m.—Olascoaga 63 kilos, Luis Laborde; Olimpico 55, D. Torterolo; Blanco Encalada 52, D. Cardoso; Olivo 53, M. Cerezo; Trampolín 50, R. Mauro; Samaniego 49, J. Fernández; Petite Duchesse 49, A. Baistroqui; Elisa 40, J. Bastias.

Séptima carrera, distancia 3000 metros, á las 4 p. m.—Nispero 60 kilos, S. Gómez; Aguda 59, B. Díaz; Cincel 55, J. Fernández; Reve Noir 54, L. Laborde; Norte 54, D. Torterolo; Cincel 56, D. Cardoso.

—Las mandíbulas desleales llevadas á cabo por jockeys no son entre nosotros, desgraciadamente, cosa desconocida. Comprobáronlas las autoridades sportivas en varios casos. En muchos más tuvo el público la certidumbre de que el jockey no atribuíría en forma punible la confianza en el depositada.

Empero, comprobada ó no la mandíbula fraudulenta, nunca se ha visto ni felizmente se ve en nuestros hipódromos un caso de barbarie como el ocurrido en Bucarest el 27 del mes pasado.

Efectuábase una carrera cuyos caballos favoritos habían hecho cruzar cuantiosas apuestas.

Se le antojó al público que uno de los jockeys ponía empeño en perder la carrera refrenando al caballo que montaba.

Perdió, en efecto, y entonces muchos de los espectadores saltaron de la tribuna y la emprendieron á tiros de revolver con el jinete.

El aguacero de proyectiles acribilló á balazos.

En la pelouse se produjo un pánico indescriptible, y fué preciso interrumpir la fiesta.

Acudieron tropas llamadas para restablecer el orden, y lo restablecieron.

Pero los partidarios del jockey habían desaparecido, aprovechando la confusión que se produjo.

—El caballo Melgarejo, cuya muerte hicimos conocer ayer, estaba asegurado en 6000 libras en una compañía inglesa radicada en Londres.

—La presencia de Santander en la primera carrera de hoy es dudosa, pues aún no se ha resuelto si se le reservará para el premio Libertad.

### FOOTBALL

### Partidos para hoy—

Newell's Old Boys v. Estudiantes, copa Competencia, se jugará en Palermo á las 2.15.

Newell's Old Boys: S. Mac Master; A. Torelli y R. Boddenmere; Recina, A. Gnocchi y C. González; M. Sparn, M. González, F. González, H. Maillet y J. Viale.

—Kimberley v. F. C. Sur, segunda división, en Talleres, á la llegada del tren que sale de Constitución á las 12.

Kimberley: D. Estracht; J. Pismaroli y E. Garrone; J. Zampini, A. Conch y M. Rosso; G. Carnevale, F. Roldán, C. L. Antequeda, A. Ivanessevich y J. Abad.

—F. C. Oeste v. Gutenberg, tercera división, en el Caballito, á las 12.30.

F. C. Oeste: J. Badaracco; J. Delmas y E. Repetto; V. Nápoles, C. Rosate y G. Corvanza; A. Verna, P. Noé, S. Moffatt, A. Azalia y J. Lissa.

—Independiente v. Porteño, copa "El Diario", en el Caballito, á las 2.

Independiente: M. Lens; F. Alvarez y F. Florentín; A. Marín, P. Milesio y N. N.; A. Chiavello, M. González, P. García, J. Ferrari, V. Ruiz.

—San Isidro v. General Urquiza, cuarta división, en Villa Urquiza, á las 2.30.

San Isidro: P. A. Lanegui; J. Vecchio y J. Destué; M. Estrada, T. Villar y D. Leoni; A. Tuvi, E. L. Bozzi, P. Bruno, J. Baralis y V. Leoni.

—South América v. "La Nación", partido amistoso, en la Moseca, á las 2.

South América: U. Méndez; D. Figueras y P. Velazco; A. Fredes Gibson, E. Aimey y C. Parduca; G. Tezanos, A. Figueras, N. Bosito, R. A. Puig (capitán) y A. Buccio.

"La Nación": M. Passalacqua; L. Ghiano y M. Romero; J. C. Díaz, A. Sarlinda y L. Merlo; Raúl Ganies (capitán), R. Saba, A. R. Ruiz, D. Mora y D. Branda.

—Argentino v. Colegio San José, match amistoso, en el field del Club Estudiantes Juniors, á las 2.30.

Colegio San José: B. Vásquez; J. Viera y R. Massini; P. Oyarzú, J. González y H. Ramos Mejía; A. Indart, San Martino, M. Garat, A. Cuzzani y A. La Coste.

### JUEGOS ATLETICOS

### Centro A. y R. Belgrano—

En ocasión de las fiestas julias, este club ha resuelto efectuar el 17 de julio un gran torneo atlético, en el local de Belgrano.

### TIRO AL BLANCO

### Club Internacional de Cazadores—

Con una importante reunión que se efectuará en el stand de Vicente López, será iniciada hoy la serie de festivales que en celebración del primer aniversario de su fundación ha organizado este centro.

El concurso que se definirá esta tarde comenzando á la 1, es el 15o. de los que en el ejercicio inicial ha organizado este club, siendo el detalle de los dos premios á disputarse como sigue:

Premio Primer aniversario de la fundación del club, donado por los miembros de la comisión directiva. Entrada 4 $. Serie 6 palomas, 2 erradas. Handicap. Primer premio, una medalla de oro; segundo, grupo artístico; tercero, un hermoso tintero.

Premio San Juan, donado por el consocio señor Pedro Aguerre. Entrada 7 $. Serie 6 palomas artificiales. Handicap. Primer premio, 5 argentinos; segundo, 3; tercero, 2.

## EL TIEMPO

El estado de la atmósfera se normalizó ayer, y, como compensación por el mal tiempo de los anteriores días, se tuvo uno espléndido, con temperatura regularmente fría y cielo completamente diáfano.

A las 8 a. m., 2 y 8 p. m., respectivamente, la oficina meteorológica argentina hizo las siguientes observaciones:

Presión atmosférica, 758.41, 757.65, 760.26; temperatura del aire, 6.5, 17.1, 8.7; humedad relativa, 82, 43, 74; nebulosidad en décimos de cielo, 0, 0, 0.; dirección del viento, NO., O., O.; velocidad en kilómetros por hora, 17, 25, 2.

Presión máxima de la atmósfera, 760.26, á las 8 p. m.; mínima, 753.20 á las 8 p. m. de anteayer; temperatura máxima, 17.1 á las 2 p. m.; mínima, 4.1 á las 6.45 a. m.

El sol alumbró 9 horas y 26 minutos.

—Sinopsis del tiempo hasta las 8 p. m. de ayer:

El área ciclónica de anteayer había desaparecido, habiéndose trasladado hacia el Atlántico, fuera de la costa sudeste de la república, y en todas partes sube la presión, existiendo un área anticiclónica que se desarrollaba sobre casi todas las regiones.

Prevalecían vientos del sur ó sudoeste en todas partes.

Reinaba tiempo nublado y húmedo en el sudeste de Buenos Aires y en las provincias del norte, y tiempo seminublado en el resto del país.

Durante las 24 horas transcurridas hubo lluvias en el este y sur de Buenos Aires y Río Negro, y lluvias y nieve en Chubut y Santa Cruz. Anteanoche hubo lluvias aisladas en el norte del litoral.

La temperatura ha bajado en todas las regiones, siendo el descenso de 5 á 8 grados en las provincias del norte, del litoral y de la región mediterránea.

Hoy habrá probablemente tiempo bueno y bastante frío en toda la república.

—Avisos de lluvia recibidos por el telégrafo de la provincia:

Giles 5 milímetros, Chascomús regular, General Alvear 20, G. Guido 46, G. Sarmiento 19, A. Brown 14, Chajá 36, Ramallo 14, San Martín 8, San Antonio 8, Avellaneda 26, Tapalqué 70, Loberia 31, B. Mitre 14, M. Paz 6, F. Varela 16, Las Heras 8, Necochea 44, Melo 5, Cañuelas 14, Villar 4, Lomas 11, Tigre 11, Capilla 7, San Nicolás 42, Navarro 15, San Vicente 12, Carmen 7, Mercedes 9, Modalland 25, Ayacucho 41, Magdalena 11, Rauch 38, Junín 47, Dolores 33, San Pedro 17, G. Conesa 39, Baradero 16, San Pedro 17, Saladillo 28, Salsipuedes 8, Balcarce 43, Pergamino 5, 9 de Julio 31, Maipú 44, Colón 18, 25 de Mayo 32, Castelli 23, Zárate 10, Lobos 28, C. Suárez regular, Laprida 46, Hinojo 25, G. La Madrid 63.

—De nuestros corresponsales:

25 de Mayo, Ernestina, 23.—Barómetro 762 milímetros; termómetro: máxima 15, mínima 12; pluviómetro 45 milímetros; estado del cielo, claro; viento sur.

Juárez, 23.—A las 9 a. m. se registraron en la estación meteorológica las siguientes observaciones:

Barómetro 754; higrómetro 50; temperatura máxima 10, mínima 0, media 10; psicrómetro seco 10, húmedo 107 tensión del vapor de agua 15; pluviómetro 8 p. m. de ayer 44 milímetros.

Rosario, 23.—Termómetro interno 30, externo 27; barómetro 761; humedad 59; tensión del vapor 9; evaporación 01; viento SE.; nebulosidad 4, cúmulos; punto de rocío 7; altura del agua en el río 3m82.

## PERIODISMO

**Jurisprudencia de los tribunales de justicia**—En el presupuesto nacional del presente año, se dispuso que las subvenciones que se pasaban á los distintos tribunales, para la publicación de la jurisprudencia, se entregaran á la inspección general de justicia, para que organizara dicha publicación en forma más conveniente y económica. Cumpliendo ese propósito de la ley, aquella inspección ha dado á luz la primera entrega de una publicación que, con el título apuntado, aparecerá mensualmente, y en la cual se insertarán los fallos de la corte suprema de la nación, de todas las cámaras federales y de las cámaras de apelaciones de la capital. La entrega aparecida corresponde al mes de febrero; el atraso se debe á diversas circunstancias que no ha estado en manos de la inspección salvar; pero dentro de poco, cada entrega se publicará dentro de los cuarenta días siguientes al mes correspondiente.

La publicación de que tratamos está hecha con método; los fallos van precedidos de un sumario explicativo, y el formato es cómodo para la consulta. Cada entrega tendrá un índice provisional, de fácil revisión, y al final de cada volumen se pondrá un índice general, prolijamente detallado. Dados estos antecedentes y la contracción y competencia de la inspección general de justicia, es de esperar que la nueva publicación tendrá entre los magistrados, los abogados y el público en general, la aceptación que merece.

**«El monitor de la educación común»**—El número de esta importante publicación correspondiente al mes de mayo último, es un volumen de más de quinientas páginas, en cuyo sumario figuran trabajos en prosa y verso, de Angel de Estrada (hijo), Juan Julián Lastra, Osvaldo Magnasco, Clemente Ricci, C. O. Bunge, Leopoldo Lugones, Carlos A. Lenhmann, Enrique Banchs, José J. Berutti, y muchos otros, cuyos nombres son garantía cierta de la bondad de sus trabajos.

**Publicaciones recibidas**—«La Campaña», revista decenal ilustrada sobre agricultura, ganadería é industrias rurales, con interesante material y buenas ilustraciones; «El Fraternal», órgano defensor de la Unión española de mozos y cocineros; «Boletín Oficial» del Centro Gallego de Avellaneda; «Revista» de la Liga de defensa comercial; «El Comercial» órgano de la Liga comercial de la defensa de Buenos Aires.

**Del exterior**—«Revista Americana», revista mensual bilingüe de Río de Janeiro. Número 7, con el siguiente sumario: Oliveira Luna, Do reconhecimiento de abdicaçao; Una página de historia diplomática; C. Ricci, Crítica del concepto histórico sobre la actuación del papa Gregorio VII; Euclydes da Cunha, Observaçoes sobre a historia da geographia do Purús; Carlos Wiesse, Civilización preincaica; A. G. de Araujo Jorge, O ultimo livro de Euclydes da Cunha; Francisco Félix Bayón, Intelectuales latino-americanos; Samuel A. Lillo, Epopeya de los cóndores; Euclydes da Cunha, Um soneto; Rocha Pombo, A grande figura do Padre Antonio Vieira; Prado Sampaio, A literatura como creaçao humana e manifestaçao social; José Oliticica, Como se deve escrever a historia do Bracil; redacçao, Bibliographia, revistas, notas.

«España y América»—Esta revista quincenal que se publica en Madrid ha consagrado un número especial á la América española, con este sumario: Obispo de Salamanca, La mejor conquista; P. A. Blanco, Ideal de una raza; R. P. Requeiro, El pueblo mejicano; P. A. Monjas, La prensa argentina; P. B. Martínez, Injustificadas censuras: España en la conquista de América; P. M. Rodríguez H., La infiltración yanqui en la América latina; M. de Sabuz, Causas remotas y próximas de la independencia de Nueva Granada; P. G. Martínez, España y los centenarios de Hispano-América; L. P. Arteta, Rumbo á España (poesía); P. M. B. García, Las repúblicas latino-americanas; A. Mendoza, Solidaridad pedagógica y doctrinal; P. M. Estébanez, Los congresos ibero-americanos y el Brasil de nuestros días; P. S. Sánz, La ingeniería en la América española; P. I. Monasterio, Glorias del episcopado peruano; P. E. Negrete, Crónica hispano-americana.

## BIBLIOGRAFIA

«Bibliografía del coronel Brandzen»—Ha aparecido la segunda edición de este libro, de que es autor D. Carlos J. Salas.

Viene considerablemente aumentado y trae varias biografías del prócer escritas por diversos autores, de lo cual ya hemos tenido ocasión de ocuparnos al hablar de la primera edición.

## LA PLATA

### IRRIGACION DE PATAGONES

La comisión de obras públicas del senado acordó ayer el despacho del proyecto sobre irrigación de Patagones, disponiendo el acogimiento de la provincia á la ley nacional de la materia y autorizando al poder ejecutivo á celebrar con la nación los convenios que sean necesarios.

Se establece que la provincia deberá conocer previamente á toda resolución los precios unitarios de la obra y asimismo se determina el plazo dentro del cual deberá iniciarse.

Hecha la irrigación el gobierno de la provincia redactará las bases de la colonización de la tierra, ya sea por venta ó por arrendamiento.

**Reorganización del Banco Hipotecario**—En una conferencia que ayer celebraron el gobernador, su ministro de hacienda y el presidente del Banco de la Provincia señor Balbín, quedó ultimado el asunto de la reorganización de la institución hipotecario dentro de las bases que sucintamente hemos dado á conocer.

El convenio celebrado será sometido en breve á la consideración de la legislatura.

**Recursos para la comuna**—El secretario de la municipalidad, doctor Magnasco, se ha apersonado á los ministros de hacienda y gobierno para encarecerles el pronto despacho de la solicitud elevada al poder ejecutivo en la que se pedía la entrega de $ 100 000 á la comuna, á manera de pago de las sumas retenidas por el fisco por concepto del 15 o|o de los impuestos que corresponde al municipio.

Al propio tiempo pidió el doctor Magnasco se resolviera autorizar al comisionado á poner en vigor el nuevo presupuesto proyectado, de suerte que sea dable hacer efectivas ciertas economías para así mejorar algunos servicios públicos.

Probablemente en la semana próxima el gobierno dictará resoluciones favorables en ambos asuntos.

**«Boletín Judicial»**—El senador Atencio presentará á la cámara de que forma parte un proyecto de reformas á la ley que autorizó la creación del «Boletín Judicial».

El proyecto establecerá como obligatoria la publicación en el boletín de los avisos cuyo pago corresponde al gobierno, no así los que deben abonar los particulares.

Esta modificación, que por cierto no alterará la índole del boletín, tendría en cambio la ventaja de no causar á la prensa provincial tantos perjuicios como le ocasionaría en la forma que establece la ley en vigor.

**Gestión ante el senado nacional**—El gobernador ha resuelto gestionar ante el senado nacional el pronto despacho del proyecto ampliando la emisión de bonos de pavimentación para terminar la avenida San Martín, de la capital federal, que debe empalmar con el camino afirmado que la provincia hace construir desde el pueblo del mismo nombre á Buenos Aires.

**Contra el expedienteo**—El gobernador ha expresado á sus ministros el deseo de que busquen el medio de abreviar el trámite de aquellos expedientes que notoriamente carezcan de importancia, tratando de que se resuelvan en un término perentorio.

El señor Arias ha hecho esta manifestación al observar en la firma el retardo sufrido por asuntos insignificantes.

**Expropiaciones en Tolosa**—El poder ejecutivo no ha hecho lugar á un pedido de expropiación formulado por don Eduardo Amoretti de un terreno ubicado en Tolosa.

Se funda la resolución en que la solicitud se ha presentado una vez abierta la calle del frente y con el fin de que el gobierno adquiera la parte del fondo del terreno, que quedó sin salida por culpa exclusiva de su propietario.

Con esta resolución el gobierno se propone cortar los abusos que se han venido cometiendo por algunos propietarios.

**Caja de Ahorros**—Según

## UNIVERSITARIAS

### FACULTAD DE INGENIERIA

**Reunión del consejo** — Mañana á las 4.45 p. m. se reunirá el consejo y resolverá sobre la petición de prórroga de los exámenes de julio, presentada por el Centro de Estudiantes de Ingeniería.

**Clases de ferrocarriles** — El profesor de ferrocarriles, ingeniero Schneidewind, dictará la clase de mañana en los locales de la exposición ferroviaria.

Los alumnos deberán encontrarse á las 8 a. m. en los portones de Palermo.

### FACULTAD DE DERECHO

**Derecho internacional público** (curso intensivo)—

El doctor Bidau ocupóse en su conferencia de ayer de la fórmula argentina de arbitraje general. En las conferencias de La Haya de 1899 y 1907, no se llegó á convenir la celebración de un tratado de arbitraje internacional general y obligatorio por la decidida oposición de Alemania, representada en la primera conferencia por el doctor Zorn y en la segunda por el barón Marschall. Este último dijo que desde 1899 las ideas han evolucionado y hoy todos admiten el principio del arbitraje obligatorio, pero de esto no se deriva que convenga aceptarlo en un acuerdo mundial, pues será altamente peligroso para un estado litigarse con todos los demás sin saber el la parte contratante estaba en igualdad de condiciones; además, y éste era el argumento capital, la admisión del principio con las reservas generales implicaría destruir el principio mismo, pues esas reservas generales daban á los estados un admirable instrumento para ir ó no ir al arbitraje, según les conviniera. A esto se le replicó que por qué entonces Alemania había celebrado tratados de arbitraje obligatorio con reservas generales.

Esas reservas generales son indispensables en el estado actual de las relaciones internacionales; de los sesenta ó cetenta tratados existentes, sólo uno, el celebrado entre Dinamarca y Países Bajos, es sin reservas. En realidad lo malo está en los términos empleados que son vagos é imprecisos; así se dice que se someterán á arbitraje todas las cuestiones menos las que afecten el honor nacional, la integridad de la soberanía, la independencia, los intereses vitales, etc.

La que podemos con razón y con orgullo llamar fórmula argentina de arbitraje general, es por el contrario, de una gran claridad y precisión. Su historia es la siguiente: en 1898, siendo ministro de relaciones exteriores el más ilustrado y fecundo de los internacionalistas argentinos, el doctor Amancio Alcorta, se celebró entre Italia y la República Argentina un tratado de arbitraje, sin reservas ni excepciones; pero este tratado no fué ratificado; al discutirse, el senador Pérez hizo la salvedad de que implícitamente el tratado contenía ó debía contener la reserva de que no se someterán á arbitraje las cuestiones previstas y resueltas por la constitución. Una cláusula en que esta reserva se estableciera fué incluída en los tratados de arbitraje que más tarde celebramos con el Uruguay, Paraguay, Chile y Brasil. En la conferencia de la Paz de 1907, los delegados argentinos, dotados de una plenipotencia especial, concertaron con Italia un tratado general de arbitraje jurídico, que León Bourgeois llama uno de los tratados más completos y avanzados de arbitraje obligatorio». En el artículo primero se establecía que las altas partes contratantes se obligan á someter á arbitraje todas sus diferencias que no pudieran ser resueltas por la vía diplomática, exceptuando las relativas á disposiciones constitucionales vigentes en uno ó en otro estado». Esta es la fórmula que el señor Saavedra Lamas llamó en la cámara de diputados fórmula argentina, y que tiene sobre las demás la enorme ventaja de su precisión jurídica y científica, de ser clara é intergiversable. En el senado el doctor González la explicó demostrando la diferencia que hay entre ella y las otras fórmulas: esimples expresiones de valor obscuro ó doctrinal, vago, indeterminado, imprecisa, que ningún tribunal de derecho podría reducir á forma imperativa ó concreta, mientras que por el sistema argentino todo puede ser traducido en una cláusula preceptiva y práctica.» (Diario de sesiones del senado. Sesión del 23 de agosto de 1909).

Estudió luego el doctor Bidau la segunda parte del artículo primero de ese tratado, que dice que «cuando se trate de cuestiones que deben ser sometidas á la autoridad judicial, las partes contratantes se reservan el derecho de no someter el litigio á juicio arbitral, antes de que la jurisdicción nacional se haya pronunciado definitivamente.» Esto alarmó á muchos que decían ¿cómo vamos á someter á arbitraje cuestiones resueltas por la suprema corte de justicia? Pero creer esto sería una enormidad; el fallo judicial será definitivo pero esto no impedirá que á raíz del fallo surja una cuestión nueva, una cuestión internacional, que es la que se someterá á arbitraje; como dice Luis Renault: «lo que el arbitraje está llamado á resolver son litigios entre estados y no le corresponden en principio los litigios entre particulares». Continuó al respecto exponiendo una idea nueva, que completa y define la cuestión: «la cláusula compromisoria no disminuye ni cercena la jurisdicción ordinaria, la suple cuando el caso es ajeno á los tribunales locales». De acuerdo con esto la cámara de diputados y el senado aprobaron, este último sin discusión, el artículo en que se establecía la fórmula argentina.

**Finanzas—**

La última conferencia la dedicó el doctor Terry á tratar la especialización del impuesto, ó sea, el empleo de los recursos de un impuesto á una necesidad determinada. Como sistema no sería posible adoptarlo, traería una gran complicación en la contabilidad y dificultad en la exactitud de los cálculos. Puede aplicarse únicamente para casos especialísimos.

Pasó luego á la distribución del impuesto.

La sociedad moderna es de derecho, es decir, de justicia, libertad é igualdad y todo dentro de estos límites puede distribuirse el impuesto. El artículo 6 de la constitución nacional, así lo establece. Siendo hoy imposible restablecer la capitación, se formuló la siguiente ley: «A igual riqueza, haber ó renta, igual cuota de impuesto» y para riquezas, distinta la proporcionalidad (inspector de la distribución del impuesto).

De aquí nacen las dos grandes escuelas la que establece el impuesto proporcional con relación á la renta ó haber, y la que establece la proporcionalidad con relación al sacrificio. Los escritores alemanes sostenedores de esta doctrina dicen que hay que establecer un mínimo de existencia (cantidad indispensable para vivir), porque todos tienen en la sociedad del derecho, y sobre esta base establecer la proporcionalidad con relación al sacrificio. El impuesto progresivo, como así le llaman, aumentaría con la riqueza y llegaría un momento en que el estado se acapararía la renta del contribuyente. Se creó entonces el limitado (Suiza) también criticable.

¿Quién puede medir dos sacrificios, principal base donde reposa el sistema?

Luego es improductivo, porque las grandes fortunas son las menos, y después es hasta peligroso porque libra del impuesto á la mayoría del país que gobierna por medio del voto en los comicios.

Está demás señalar que entre nosotros á estos inconvenientes se agregaría el que la inmigración se retraería al ver que gravaban la mayor riqueza.

Estos y otros muchos inconvenientes señaló el doctor Terry á este sistema de impuesto, terminando que el sistema proporcional era el más justo, seguro, fuera de toda arbitrariedad, el más productivo, y más sencillo, fundado en la misma naturaleza de las cosas.

**Derecho procesal—**

El doctor Honorio Pueyrredón continuó en su conferencia de ayer el estudio intensificado de la sentencia, dedicándose á las formas y solemnidades de los fallos. Dió principio por una exposición general de la alta función del juez en ese caso, indicando con tal motivo el concepto elevado que tenía la sociedad romana de ese magistrado á quien denominaba santísimus pudore á diferencia de los griegos que no le acordaron ese carácter.

Estudiando el valor de los fallos en relación á las calidades de juez, demostró con dos grandes sentencias de las cortes de casación de París y de Burdeos, que la falta de condiciones legales en el juez por evidente que fueran, no autorizaban dentro del poder judicial á anular los fallos que él dictara; que eso correspondía á los tribunales políticos encargados de enjuiciar al funcionario.

Estudió la ley francesa de 1883, que exige el número impar de jueces para fallar en los tribunales colegiados, demostrando con ese motivo que es más ventajoso el principio argentino, que no exige esa condición de la que en la generalidad de las legislaciones europeas se hace gran mérito. Analizó luego la jurisprudencia argentina en lo que se refiere á las formas y solemnidades de los fallos, apoyando algunos que consideraba fundados en buenas doctrinas, pero criticando otros, á su juicio equivocados. Refiriéndose á la necesidad de fundar las sentencias, expuso la reforma de Carlos III, revocando el procedimiento de la audiencia de Mallorca y demostró el error en que se fundaba el monarca al establecer la nueva teoría.

Se dedicó especialmente á analizar los múltiples casos que se presentan y para los cuales es necesario saber qué se ha de entender por fundamento bastante: el acopio de doctrina y jurisprudencia extranjera presentada á los alumnos les marca el verdadero concepto en la materia, sirviéndoles de norma fundamental en la resolución misma de los casos prácticos.

## INSTRUCION PUBLICA

**Nombramientos**—El consejo nacional de educación hizo ayer los siguientes: Director de la escuela número 72 Villa Dolores, de la provincia de Catamarca, con sueldo de segunda categoría, á don Juan Chavero; encargado escolar de la escuela número 4 de la provincia de San Juan, á don Eugenio Vargas; auxiliar de la escuela nacional número 20 de la provincia de Santa Fe, á la señorita Emiliana Cáceres; director con sueldo de segunda categoría, de la escuela número 28 de la provincia de Corrientes, á don José G. Gauna, y á don Silvio Bianchetti para llenar la vacante que el anterior deja en la dirección de la escuela número 27 de la misma provincia; directora de la escuela número 29 de la provincia de Jujuy, á doña Emilia Alvarez de Ferreira, con sueldo de segunda categoría; auxiliar de la escuela número 20 de la misma provincia, á don Martín Quartín; maestra de tercera categoría de la escuela número 7 de la provincia de Jujuy, á la señorita Elena Quintana, en reemplazo de doña María Adelina J. de Macedo, cuya renuncia se acepta; director de la escuela nacional número 25 de la provincia de Santa Fe, á don Celestino S. Lassaga, en reemplazo de don Luis Julio Gazpoz, cuya renuncia se acepta; director de la escuela número 34 de la provincia de Santiago del Estero, con sueldo de tercera categoría, á don Ernesto Maza; directora de la escuela número 26 de provincia de Corrientes, con sueldo de segunda categoría, á la señorita Ignacia T. Cabral; maestra de tercera categoría de la escuela número 21 de la provincia de San Juan, á la señorita Dolores Lucero; maestro de tercera categoría para la escuela número 35 de esta provincia, y mientras dure la ausencia del titular, á don Segundo A. Gómez; director de la escuela nacional número 64 de la provincia de Catamarca, con sueldo de segunda categoría y antigüedad del 29 de abril próximo pasado, á don Pedro N. Ruiz; directora, con sueldo de segunda categoría, de la escuela número 71 de la provincia de San Luis, á la señorita Dominga Palacios; director, con sueldo de tercera categoría, para la escuela nacional recientemente creada en Huanacache, provincia de San Juan, á don Narciso Durán.

Dejóse sin efecto el nombramiento de encargado escolar de la escuela nacional número 16 de la provincia de Tucumán á favor de don Horacio Castilla, nombrándose en su lugar á don Francisco Notari.

**Creación de una escuela**—El consejo ha resuelto crear una escuela nacional en la provincia de Santa Fe, en el paraje denominado La Pelada, F. C. S. F., departamento de las Colonias.

Se ha dispuesto que la inspección general de provincias proponga las medidas necesarias para que la mencionada escuela pueda funcionar en breve.

**Visitadores de escuelas**—Respondiendo á una mejor organización de las escuelas nacionales de provincias en cuanto á las visitas de inspección á las mismas, el consejo ha resuelto que por cada 20 escuelas nacionales se nombre, como mínimum, un visitador con el sueldo mensual de 200 pesos.

En virtud de esta disposición deja de existir la designación de subinspector de escuelas nacionales.

La inspección general de provincias propondrá la nómina de los que deban ser nombrados visitadores de escuelas, en la proporción que á su juicio, y dentro del mínimum establecido, corresponda á cada provincia.

Los candidatos deberán ser profesores ó maestros normales.

Los actuales subinspectores podrán ser nombrados visitadores siempre que reunan las condiciones exigidas en la resolución.

**Las bodas de plata de un maestro**—Ayer se realizó en el local de la escuela número 15 del consejo escolar 3o., un interesante acto con motivo de celebrar el maestro don Julio Paulero sus bodas de plata con el magisterio.

Dicho maestro, que durante 25 años ha estado al frente de la dirección de un grado, fué muy agasajado por sus compañeros de tarea y por las autoridades escolares que se hallaban presentes.

El director de la escuela, señor Sedano Acosta, en breves palabras, felicitó al señor Paulero en nombre de los maestros.

Luego pronunció un conceptuoso discurso el presidente del consejo escolar, doctor Peluffo.

El maestro señor Carrizo leyó breves y entusiastas palabras alusivas al acto, felicitando al señor Paulero.

Este contestó agradeciendo la demostración de sus compañeros. Fué muy aplaudido.

Finalmente fué firmado por la numerosa concurrencia un artístico pergamino dedicado al señor Paulero.

Los asistentes fueron obsequiados con un lunch.

**Asociación Nacional del Profesorado**—Ayer se realizó la anunciada asamblea general de socios convocada por la junta directiva central para la designación de los profesores don Rafael Altamira y don Adolfo Posada como miembros honorarios de la asociación. La numerosa asamblea de profesores y maestros de instrucción primaria, secundaria y normal, designó á los citados señores miembros honorarios por aclamación.

En la semana próxima, y en el día que se designará de acuerdo con el señor Posada, le será entregado á éste, en acto público, el diploma correspondiente, haciéndolo á la vez portador del discernido á su ilustre colega don Rafael Altamira.

## MUNICIPALES

**Homenaje á Rivadavia**—Esta mañana á las diez se efectuará la inauguración de la placa á Bernardino Rivadavia, que ha sido colocada en uno de los muros de la intendencia, sobre la Avenida de Mayo.

La placa es obra del escultor Tasso y ha sido costeada por los empleados municipales, quienes se han asociado de este modo para rendir homenaje á la memoria de uno de los prohombres de la pasada centuria.

Se desarrollará el siguiente programa:

Al descubrirse la placa, himno nacional por la banda municipal. Entrega de aquélla por el presidente de la comisión de empleados, don A. Rosso. Discurso del doctor Ruiz Guiñazú, aceptando la placa en nombre de la comuna. Discurso del presidente del Centro patriótico estudiantil, don José A. Avellá (hijo). Discurso del delegado de la Academia literaria Buenos Aires, don Juan José Frugoni. Palabras del presidente del círculo Bernardo de Irigoyen, don Luis María Arditti Rocha.

**La iluminación**—De acuerdo con su anterior resolución, la intendencia ha dispuesto que se continúe iluminando la ciudad en las noches de los sábados, hasta el 10 de julio próximo.

Concurrirán las bandas municipal y de policía y algunas del ejército.

**Concesión Risotto**—Dimos ya noticia del informe favorable del departamento de obras públicas en el pedido de ampliación de la concesión de tranvías á Puente Alsina, otorgada á don Victorio Risotto.

Informando, la inspección general manifiesta que el estudio de la ampliación propuesta debe hacerse con detenimiento, pues la primitiva línea sólo constituye en la actualidad, una mínima parte de la red total.

Cree la repartición informante que conviene auspiciar toda iniciativa que contribuya á facilitar las comunicaciones, pero que la distribución de las vías debe hacerse de acuerdo con las necesidades de la población, y en tal sentido propone la modificación del recorrido de la línea á Puente Alsina del siguiente modo:

Ida: Puente Alsina, Sáenz, Arena, Loría, Belgrano, Colombres, Salguero, Cavello, Acevedo y jardín zoológico.

Vuelta: Zoológico, Cerviño, Coronel Díaz, Sadi Carnot, Maza, Independencia, Liniers, Arena, Avenida Sáenz y Puente Alsina.

Observa también que la tracción eléctrica del sistema trole ôereo ha llegado á constituir una seria preocupación pública, de cuyas proyecciones se han hecho eco algunos de los más importantes órganos de publicidad.

Termina aconsejando se obtenga del concesionario la promesa de adoquinar las calles sin pavimento en las entrevías, y en cuanto á lo demás, se adhiere á las consideraciones favorables del departamento de obras públicas.

**Nombramientos**—Han sido firmados los nombramientos de los doctores Horacio Madero para director del hospital Muñiz y Benjamín Pérez Avendaño para vicedirector de la asistencia pública.

**Los francmasones en el centenario**—La logia masónica del centenario, del rito Gran Oriente Argentino, ha solicitado de la intendencia autorización á fin de que los aprendices, compañeros y maestros del taller, conduzcan una placa de bronce á la pirámide de Mayo el 9 de julio próximo.

El acto se llevará á cabo como homenaje á los hermanos francmasones de la revolución de mayo.

**Pavimentación**—Fué elevado ayer á la intendencia, para su consideración, el contrato celebrado entre los vecinos de la calle Warnes, de Godoy Cruz á Canning, con un empresario de pavimentación, para el adoquinado á granito, en las condiciones establecidas por la ley y al precio de 16.92 pesos el metro cuadrado.

**Servicios de alumbrado**—Numerosos vecinos de la parroquia de Nueva Pompeya se han presentado á la intendencia solicitando el cambio del alumbrado de las siguientes calles:

Incán hasta Las Casas, Salcedo de Maza á Castro Barros, ésta de Pavón á Chiclana. Incán de Colombres á Castro y Pasaje Pereira de Pavón á Salcedo.

## TRIBUNALES

### LA QUIEBRA DEL BANCO CONSTRUCTOR DE LA PLAT

#### INTERVENCION DE LA JUSTICIA CRIMINAL

El juez de comercio doctor Pico, que interviene en el concurso formado al Banco Constructor de La Plata, ha dictado un auto, de acuerdo con el fiscal, mandando pasar los antecedentes de la quiebra á la justicia de instrucción, en vista de las observaciones hechas por los síndicos liquidadores en un informe que el juzgado ha ordenado se ponga en secretaría á disposición de los acreedores por el término de ocho días.

Los síndicos liquidadores, señores Alejandro Olivero, Tomás B. Holwey y Jerónimo Meira, en el informe de referencia, supliendo el silencio guardado al respecto por los interventores y por el contador del concurso, formulan cargos graves contra el directorio del banco y afirman categóricamente, apoyando sus conclusiones en hechos concretos, que la conducta de estos ha sido dolosa, no concibiéndose en otra forma, dicen, cómo han desaparecido los 20.000.000 de pesos que constituían el capital, hasta llegar á la situación presente, en que la institución no tiene fondos que ofrecer á sus acreedores.

Hacen los síndicos liquidadores, entre otros, los siguientes cargos concretos:

a) Poco antes de solicitarse la quiebra, la comisión liquidadora, compuesta por los señores Juan C. Etcheverry, Luis Urdániz, Guillermo Schmidt y José M. Cigorraga, se repartió entre sí misma y una persona que falleció, por concepto de comisiones, la suma de 135.992.74 $.

b) Dos meses antes del pedido de quiebra la misma comisión entregó á don C. de la Peña, procurador del banco, por concepto de honorarios que no se estimaron judicialmente, la cantidad de 55.000 $, y poco después, 15.000 $ más.

c) Durante el año que se decretó la quiebra, la comisión liquidadora realizó ventas de tierras y transacciones por valor de 1.859.927.40 $, y actualmente no tiene nada.

d) Con motivo del pleito sostenido con don Pedro Gartland, se pagaron 235.000 $ por honorarios, que debían ser por cuenta exclusiva de la comisión liquidadora.

Agregan los síndicos que todos esos hechos fueron aprobados por la última asamblea general de accionistas del 12 de noviembre de 1906; pero que dicha asamblea fué una burda parodia, á la que concurrieron simulados accionistas, sin que, por diversas razones, pudieran acudir los accionistas verdaderos.

En resumen, los síndicos llegan á la conclusión de que la quiebra ha sido dolosa, como resulta de sus antecedentes y lo revela también el monto del pasivo, que llega á 12.000.000 de pesos, y la inexistencia de bienes.

**Sobre inhabilidad de título ejecutivo**—La cámara comercial ha resuelto el juicio que por cobro de pesos seguían los señores Treves y Bonacina contra don Jerónimo M. Costa.

El ejecutado se opuso á la ejecución, afirmando que el pagaré cabeza de la misma había sido subscripto por él en 1906, en cuya época se encontraba inhabilitado para subscribirlo por estar en quiebra; y que sólo lo había entregado á dos actores á raíz de un convenio de concordato que no se llevó á efecto.

El juez de comercio rechazó las excepciones, mandando llevar la ejecución adelante, con costas.

Llevado el expediente en apelación á la cámara, ésta ha confirmado la sentencia de primera instancia en todas sus partes.

Las actuaciones del expediente de concurso traído «ad effectum videndi» — dice el fallo — demuestran que los ejecutantes se cubrieron íntegramente en sus créditos con el pagaré cuyo pago reclaman, y con «otros valores». Consta además—agrega la cámara—que el concordato de 30 por ciento, á que se refiere el ejecutado, fué modificado con posterioridad, quedando íntegramente satisfechos todos los acreedores del concurso, circunstancia que determinó la rehabilitación del señor Costa.

El pagaré impugnado, entonces, lejos de ser inhábil para reclamar la suma que expresa, es suficiente para ese objeto, de acuerdo con los artículos 498 y 507 del código de procedimientos, ya que fué otorgado á los ejecutantes para satisfacer parte de su crédito.

**Rendición de cuentas** — Ha sido resuelto por la cámara comercial el juicio por rendición de cuentas que seguía el señor Pastor Acuña contra los señores Hoffmann y Stocker.

El actor apeló de la sentencia recaída en primera instancia, en cuanto no condenaba á los demandados á rendirle cuenta instruída y documentada de la consignación de una partida de vino Jerez Quina, detallada en la demanda.

La sentencia de la cámara dice que en las actuaciones del expediente se ha justificado la inversión de esa partida, con las pruebas presentadas por los demandados. Parte de ella fué vendida en remate público, según los comprobantes debidamente reconocidos, agregados á los autos, y el resto se vendió particularmente, como prueban los libros de comercio de los demandados, á cuyos asientos el actor no se ha opuesto, por cuya circunstancia hacen fe, de acuerdo con lo preceptuado en el artículo 63 del código de comercio. Por ello se confirma con costas la parte apelada de la sentencia.

**Cobro de pesos** — En el juicio que seguían los señores Laborde y Ca. contra don Victorio H. de Anchorena, por cobro de pesos provenientes de trabajos y materiales suministrados para un electromóvil de propiedad de este último, la cámara comercial ha confirmado con costas la sentencia de primera instancia, que condenaba á los demandados al pago de 507.90 pesos.

El demandado, al contestar la demanda, reconoció la cuenta presentada por los actores, hasta 450 $, diciendo que se había negado á pagarlos mientras los actores no le devolvieran 1279 $ que les había entregado, como precio de una batería compuesta de 46 acumuladores Heinz, cuya batería, que ponía en depósito á la disposición de éstos, resultó inapropiada para su carruaje.

De acuerdo con los artículos 2174 y 2176 relativos á vicios redhibitorios en la cosa, el señor Anchorena dedujo contrademanda, pretendiendo la rescisión del contrato, la cual fué rechazada por el juez de comercio en su sentencia.

La cámara encuentra que la expresada batería fué encargada por los actores á París, el 1o. de agosto de 1906, y que fué recibida por el demandado el 21 de febrero de 1907.

Aun admitiendo que el hecho de que las baterías fueran inapropiadas constituyera un vicio redhibitorio — dice la sentencia— siempre resultaría que desde la fecha de su entrega y pago del precio por el demandado, hasta el día de la reconvención (15 de junio de 1908) ha transcurrido mayor término de los seis meses fijados en el artículo 473 del código de comercio, durante los cuales el vendedor es responsable por los vicios redhibitorios de la cosa.

Además — agrega el fallo — el señor Anchorena no ha demostrado la existencia de vicios, ni tampoco que ellos, caso de existir, no pudieran ser descubiertos al aceptar la batería.

**Locación de servicios** — En el juicio seguido por don Juan Bautista Biglia, contra los señores Negro y Scorazzo, por cobro de pesos, provenientes de un contrato de locación de servicios, la cámara comercial ha confirmado con costas la sentencia de primera instancia, que rechazaba la demanda.

La cámara dice que los demandados negaron las afirmaciones del actor respecto á haberles prestado servicios como gerente de un establecimiento que aquéllos tenían en Florida (F. C. Rosario); incumbía al actor entonces producir pruebas de los hechos, cuyas pruebas no ha producido en el expediente.

**Sentencias** — El juez en lo civil doctor González del Solar, por la secretaría Naón, ha dictado sentencia en el juicio seguido por don José D. Bracco contra Hugo Masías, sobre nulidad de una boleta de compraventa de un terreno en Saavedra y devolución de la suma abonada.

El juez declara nulo el contrato y condena á Masías á abonar dentro de los diez días al actor la suma de quinientos sesenta y cinco pesos, más los intereses desde el día de la demanda, sin costas.

—Ha sido resuelto por el mismo juez, secretaría Fontana, el juicio seguido por don José Salvini contra Pedro Piolini, sobre reivindicación de un terreno situado en la calle Guayaquil, entre José M. Moreno y Ausola.

El fallo absuelve á la parte demandada, sin costas.

**Asuntos comerciales** — En el juzgado del doctor Casares se efectuó ayer la junta de acreedores de don José Desiderio, verificándose los créditos de acuerdo con lo aconsejado por el contador don Humberto Tiscornia, quien en su balance estima el activo en 7463.36 $ y el pasivo en 12.349.55 $.

La junta aceptó el siguiente concordato ofrecido por el deudor: 10 o|o al contado, 5 o|o á tres meses de plazo y 5 o|o á seis meses, con garantía.

Los honorarios del contador fueron regulados á razón de 2 o|o del activo verificado.

—Ante el juez doctor Casares, secretaría Conil Paz, se presentó don Aquiles Balducci, desistiendo de su pedido de convocatoria de acreedores.

—El mismo juez fijó la audiencia del 7 de julio para que los acreedores del concurso formado á don Abrahán Chechilnitzky concurran á verificar los créditos.

**Nombramientos** — La cámara de apelaciones en lo criminal, comercial y correccional, en su último acuerdo, designó para el cargo de ujier al oficial mayor de la misma, don Jorge Oliver; oficial mayor en reemplazo de éste al oficial primero don Alfredo Warley; oficial primero al auxiliar don Luis E. Warley; auxiliar á don R. D. Reynoso, y en reemplazo de éste nombró á don Tiburcio Alvarez Roldán.

**Sobreseimientos** — El juez doctor Argerich sobreseyó provisionalmente en las causas seguidas contra Francisco Chica, por lesiones; Juan Velazco Padilla y José Thompson, por estafa, y Pedro Bozzano, Carlos Griggi, Melitón Balmaceda, Francisco Ventura y Antonio Martín ó Medina, por hurto.

—Han sido sobreseídas provisionalmente por el juez doctor López García las causas seguidas por lesiones contra Antonio Massini y Nicolás Florenzo.

**Vistas fiscales** — El agente fiscal doctor Baltasar S. Beltrán dictaminó ayer en la causa por hurto seguida contra José Diana, Fernando Núñez y Enrique Rivero, solicitando catorce meses de prisión para el primero, diez y seis meses para el segundo y un año para el último.

—El mismo fiscal solicitó tres años de prisión para Arturo Rodríguez, acusado por hurto; un año de arresto para Angel Moscoso y para José Ubaldo Rodríguez, acusados ambos por igual delito que el anterior.

—Para José Schiariti ha pedido un año de prisión el agente fiscal doctor Seeber.

## LA DEFENSA AGRICOLA

### INFORMACIONES OFICIALES

#### Langosta

*Santiago del Estero*—En el departamento de Trancas, seccional Tucumán, se han destruído 1100 kilos de saltona y 1000 de voladora.

Una pequeña manga de voladora liviana con rumbo NE. pasa por el distrito Huyapampa, departamento La Banda.

Una gran manga de voladora liviana con rumbo sur traspuso los límites de la seccional Catamarca, internándose en la provincia de Córdoba, sobre el distrito Deán Funes.

Otra manga de voladora liviana de 10 kilómetros cuadrados traspone los límites de la seccional Samtiago, internándose en la provincia de Córdoba sobre los distritos Alto Fierro y San Roque.

*Salta*—La manga que se asentó en Río Piedras se levantó con rumbo al oeste sobre la sierra de Guachipas. Una manga liviana procedente del SE. invadió á Metán en los parajes denominados Juntas y Ruinas del Estero.

#### Vizcacha

*Salta*—En esta seccional se han destruído del 11 al 18 del corriente 2221 viviendas de vizcacha.

*Entre Ríos*—Concordia—Del 5 al 18 del corriente se han destruído en esta seccional 516 viviendas de vizcacha.

Concepción del Uruguay—Del 11 al 18 del corriente se han destruído en esta seccional 26 viviendas de vizcacha.

*La Rioja*—Del 12 al 18 del corriente se han destruído en esta seccional 71 viviendas de vizcacha.

*Catamarca*—Del 12 al 18 del corriente se han destruído en esta seccional 363 viviendas de vizcacha.

*Santiago del Estero*—En esta seccional del 12 al 18 del corriente se han destruído 406 viviendas de vizcacha.

*Córdoba*—Río Cuarto—En esta seccional se han destruído del 12 al 18 del corriente 3458 viviendas de vizcacha.

*Santa Fe*—Reconquista—Del 12 al 18 del corriente se han destruído en esta seccional 1420 viviendas de vizcacha.

#### Hormiga

*Entre Ríos*—Concordia—Del 5 al 18 del corriente se han destruído en esta seccional 194 hormigueros con 8715 bocas.

Uruguay—En esta seccional del 12 al 18 del corriente se han destruído 54 hormigueros con 609 bocas.

*Santa Fe*—Reconquista—Se han destruído en esta seccional del 12 al 18 del corriente 659 hormigueros con 10.884 bocas.

*La Rioja*—En esta seccional se han destruído del 12 al 18 del corriente 49 hormigueros con 424 bocas.

## EFEMERIDES

### Americanas

**1497**—Descubrimiento del Labrador — Juan Cabot á Caboto, navegante inglés, de origen veneciano y establecido en Bristol, descubre la costa del Labrador y Terranova, bajo los auspicios de Enrique VII, rey de Inglaterra.

**1812**—Himno nacional—Por resolución del gobierno del Río de la Plata se manda que el himno patrio «Oid mortales», etc., se entonase antes de toda función y lo cantasen los niños al pie de la pirámide de Mayo.

**1820**—Combate de la Bajada—Después del combate en las Guachas, el 13 de este mes, marcha Artigas, con dos mil hombres hacia la ciudad de la Bajada del Paraná y á sus inmediaciones le sale al encuentro Ramírez al frente de 800 hombres y le derrota completamente.

**1820**—Asiento del gobierno—El general Soler nombra al coronel Manuel Dorrego comandante militar de la ciudad de Buenos Aires y parte para la Villa de Luján, donde fija el asiento del gobierno de la provincia.

**1821**—Batalla de Carabobo—El 24 de junio de 1821 obtuvo el libertador una gran victoria sobre los realistas en las llanuras de Carabobo. El jefe realista general Miguel de la Torre, se hallaba acampado con su gente en dicha llanura, adonde le era á Bolívar casi imposible el acceso, pues desde luego tenía que pasar por el famoso desfiladero de Buena Vista, situado al noroeste y después por una estrecha garganta entre dos cerros, que iba á dar á la llanura por el lado occidental. La boca de esa garganta estaba bien resguardada por fuerzas españolas con parte de la artillería y por numerosas guerrillas situadas en las cumbres. El ejército libertador llegó allí el día indicado con su ejército, compuesto de tres divisiones, una de las cuales estaba comandada por Páez, la otra por Cedeño y la última por el coronel Plaza.

A Páez se debió aquel día una acción digna de ese gran jefe. Como conocía palmo á palmo esos sitios se dirigió por una estrecha vereda que el enemigo no se había cuidado de defender y logró entrar con su gente en la llanura por donde menos se imaginaron los realistas. Apenas estos se dieron cuenta de la presencia del jefe insurgente se dirigieron con algunos batallones y atacaron á Páez con tal bizarría que le hicieron retroceder. Empero Páez cargó con poderoso ímpetu sobre la infantería enemiga, no obstante los esfuerzos de Morales con la artillería y pronto una y otra se pusieron en fuga. En ese pánico que se apoderó de los realistas, sólo el batallón de Vallenoy conservó su serenidad y logró retirarse ordenadamente al mando del coronel Tomás García hasta Puerto Cabello, adonde llegó en número de 900. Los americanos dejaron 200 entre muertos y heridos en el campo de batalla. Entre los muertos se hallaban el general Cedeño, el coronel Plaza, el coronel inglés Farrier, que con tanta bravura había combatido.

A esta victoria de Carabobo debe Venezuela su separación definitiva de España.

**1858**—Nacimiento de Arizaga—Nace en Cuenca (República del Ecuador) el distinguido abogado, literato y poeta Arizaga.

### Europeas

**1859**—Batalla de Solferino (guerra de Italia y Francia contra Austria)—Tomaron parte en ella 120.000 franceses y 45.000 sardos, mandados por Napoleón III, por una parte y 170.000 austriacos á las órdenes del emperador Francisco José por la otra. Esta batalla pertenece á las llamadas imprevistas ó de encuentro y en ella pueden considerarse tres batallas parciales: en la derecha, centro é izquierda, estando más ligada la acción en las dos primeras. Los austriacos, intentando maniobrar sobre la derecha de los aliados y estrecharlos contra las montañas del Tirol, pasaron el Mincio el 23 por Peschiera, Sallonze, Valegio, Ferri, Goito y Mantua, y á su derecha el octavo cuerpo se dirigió á Pozzolengo con intención de contener á la izquierda aliada. Los tres cuerpos del centro se escalonaron entre Solferino y Carriana y los cuatro de la izquierda debían avanzar por Volta á Guridzolo, en tanto que el segundo cuerpo cubría sobre Asola la derecha francesa. El mismo día 23 Napoleón ordenó pasar el Chiesa en la madrugada del 24 y adelantar la izquierda sarda sobre Pozzolengo, el primer cuerpo francés á Solferino, el segundo á Carviana, el tercero con la caballería de línea á Guidezzolo. Ejecutando los movimientos ordenados, los dos ejércitos se encontraron á las 5 de la mañana, hora en que principió el combate, que terminó á las 1 de la noche con el triunfo de los aliados. Los austriacos perdieron 30 piezas, 13.000 hombres muertos ó heridos y 8000 prisioneros; los franceses tuvieron 13.000 muertos ó heridos y 8000 prisioneros; los piamonteses 4000 muertos ó heridos y 1500 prisioneros.

**1859**—Ascenso de Niel—Adolfo Niel, vencedor en Solferino, es ascendido á mariscal.

## REGISTRO DE LA PROPIEDAD

**Ventas anotadas el día 23:**

### Capital federal

Uriarte entre Honduras y San Salvador, 8.66 por 43.30, en 6900 pesos, sin edificio.

Loyola 476, 8.66 por 25.36, en 14.000 pesos, sin edificio.

Paraguay 3672, 8.23 por 15, en 13.700 pesos, con edificio.

Rodríguez Peña 1195, 10.39 por 25.98, en 99.000 pesos, con edificio.

Bacacay 3224-44, 17.32 por 33, en 22.000 pesos, con edificio.

Santander entre J. M. Moreno y Beauchef, 7.49 por 32.29, en 3120 pesos.

Carrasco 549, 8.66 por 63, en 9950 pesos, con edificio.

Chiclana entre Boedo y Castro Barros, 8.66 por 36.18, en 6414 pesos, sin edificio.

Santander entre José María Moreno y Beauchef, 7.49 por 32.14, en 3120 pesos, sin edificio.

California 1128-30, 9.66 por 23.53, en pesos 36.250, con edificio.

Hortiguera entre Directorio y Convención, 8.66 por 29, en 4113 pesos.

Rivadavia 6130-34, 12.99 por 67, en 80.000 pesos, con edificio.

Craig 885, 7.80 por 18.87, en 3250 pesos, con edificio.

Directorio 537, 8.66 por 23.98, en 7250 pesos, con edificio.

Franklin entre Hidalgo y Acoyte, 8.66 por 34.83, en 6842 pesos, sin edificio.

Tucumán esquina Salguero, 28.32 por 19, en 22.350 pesos, sin edificio.

Benoit entre Acoyte y Campichuelo, 8.66 por 21.78, en 13.577 pesos, sin edificio.

Hidalgo entre Franklin y Chubut, en 8.66 por 24.26, en 13.577 pesos, sin edificio.

Estados Unidos 2412, 7.79 por 12.50, en pesos 15.000, con edificio.

Justamante 711-15, 8.66 por 26, en 70.000 pesos.

ALFOMBRAS - CARPETAS
INGLESAS DE DOS FACES

| | |
|---|---|
| 2.75 x 1.83 | $ 17.— |
| 3.20 x 2.29 | $ 24.— |
| 3.65 x 2.75 | $ 33.— |
| 4.12 x 3.30 | $ 43.— |
| 4.57 x 3.65 | $ 54.— |

OTROS TAMAÑOS, A PRECIOS CONVENCIONALES
DIBUJOS Y COLORES RECIEN CREADOS
MAPLE & C IA.
326, CARLOS PELLEGRINI, 328
LA MUEBLERIA MAS GRANDE DEL MUNDO
LONDRES ESMIRNA PARIS

LA MONDIALE
801—Avenida de Mayo—801
MAÑANA

Apertura de esta grandiosa y nueva
SASTRERIA
Confecciones para caballeros jóvenes y niños
Sombreros — Camisas — Corbatas
Artículos de punto
Departamento especial de Librea, Chauffeur


JERONIMO BECKER 1

## EL RECONOCIMIENTO POR ESPAÑA DE LA REPUBLICA ARGENTINA

Al surgir la insurrección americana, en vez de agruparse las distintas provincias, para formar, frente al que consideraban como enemigo común, grandes nucleos que uniendo sus fuerzas les permitiesen resistir, primero, más fácilmente el poderío español, y asegurar luego mejor su independencia, haciendo estéril toda tentativ

WHISKY

DEWAR

EL MÁS EXCELENTE

124

$ 300.000

Se puede ganar comprando en la Agencia di Paola un billete de la gran lotería nacional extraordinaria, que se sorteará el 8 de julio próximo.

El billete entero vale $ 52.50. Se remiten á cualquier punto de la república, bajo carta certificada á vuelta de correo contra todo pedido que venga acompañado de su importe y un peso para gastos. Remitimos el extracto oficial inmediatamente de verificado el sorteo.

No olvidar que la Agencia Di Paola es la que con más frecuencia expende el premio mayor.

Dirigir giros y correspondencia á Rogelio di Paola y Hno., Florida 672, Buenos Aires. 42817 124

Billinghurst esquina Humahuaca, 9.88 por 13.40, en 9200 pesos, con edificio.

Cangallo esquina Larrea, 17.91 por 22, en 79.053 pesos.

Pasillo entre Acevedo y Morrillo, 28.45 por 112.94, en 54.000 pesos, con edificio.

Monte Dinero y Chucha-Cucha, 17.32 por 34.15, en 5044 pesos, sin edificio.

Ceretti entre Congreso y Mar Chiquita, 12 por 35, en 9600 pesos, sin edificio.

Cuba esquina Cuzyza, 29.50 por 29.70, en 8100 pesos, sin edificio.

Echeverría entre Bureta y Altolaguirre, 8.66 por 20.42, en 5650 pesos, con edificio.

Echeverría entre Bureta y Altolaguirre, 8.66 por 23.29, en 5500 pesos, con edificio.

Estero entre Cabildo y General Paz, 10.39 por 39, en 13.776 pesos.

Alvarez Thomas esquina Maure, 27.13 por 27, en 5342 pesos, sin edificio.

Federico Lacroze esquina A. Thomes, 21.65 por 39.40, en 11.126 pesos, sin edificio.

Thomes 1230, 8.66 por 25, en 21.000 pesos, sin edificio.

Paraguay 4559, 8.66 por 18.57, en 7500 pesos, con edificio.

Ugarteche entre Las Heras y Juncal, 6.92 por 30.98, en 14.400 pesos.

Ugarteche entre Las Heras y Juncal, 6.92 por 30.56, en 14.400 pesos, sin edificio.

Santa Fe 2841, 12.99 por 55.08, en 120.000 pesos, con edificio.

C. Salcedo 2731, 8.66 por 40.90, en 6000 pesos, con edificio.

**Territorios nacionales**

Pampa Central, sección segunda, fracción D, lote 15, 312 hectáreas 50 áreas, en 11.141 pesos, sin edificio.

## SOCIEDADES

**Sol Argentino—**

Este centro anuncia matinés para hoy, el 29 del corriente y el 9 y 10 del mes próximo, las que se realizarán en la Nacionalde Italiana, Alsina 1465, y en cuya organización ha puesto la comisión especial empeño.

La del 29 será en honor de la comisión cesante y en el intervalo se servirá un lunch.

**Orfeón del Oeste—**

La tertulia que realizará esta tarde en la Colonia Italiana, Paraná 555, promete verse muy concurrida, pues son muchas las familias invitadas.

**Los Modernistas—**

Ha resuelto efectuar hoy una matiné en la Lago di Como, Cangallo 1756. La comisión ha contratado una buena orquesta.

**Los Reos del Día—**

Numerosas invitaciones han sido solicitadas para la tertulia que celebrará esta tarde en la Unione Operai Italiani, Cuyo 1374.

## INFORMACION CATOLICA

**La Merced—**

**Hoy**, fiesta de San Juan Bautista, habrá misas de 7 á 1, cada hora, menos á las 12; á las 10 función de San Juan Bautista con sermón por el teniente cura de la parroquia, presbítero doctor Daniel Figueroa; á las 8 p. m. rosario, lectura espiritual y bendición con el Santísimo Sacramento.

**San Juan—Fiestas de San Juan Bautista.**

Hoy á las 9.30, misa solemne que oficiará de pontifical el arzobispo doctor Mariano Antonio Espinosa, predicando el panegírico el R. P. Pedro Lacrouts.

Mañana á las 10 misa solemne en la que predicará del Sagrado Corazón el R. P. Graciano Salaberry.

El domingo 26, á las 10, misa solemne y sermón de San Antonio de Padua á cargo del R. P. Gregorio Lanalés.

En los tres días Su Divina Majestad estará de manifiesto; la reserva se hará á las 5 p. m. y el tercer día se dará á venerar la reliquia del santo.

**Templo del Espíritu Santo—**

Hijas de María y coro de Angeles.

El día 26 á las 6 a. m. tendrá lugar la misa de comunión reglamentaria.

A las 9.30 misa cantada y sermón.

A las 4 p. m. reunión de Hijas de María en la antigua capilla con rezo del oficio-parvo, conferencia y bendición.

El consejo se reunirá á las 3.30 para deliberar sobre admisión de nuevas candidatas para recibirse el 15 de agosto próximo.

**Nueva Pompeya—**

Mañana á las 8 misa con exposición del Santísimo Sacramento por los cofrades del Apostolado del Rosario, en la cual dará principio la devoción de los "quince sábados" de preparación para la fiesta de Nuestra Señora del Rosario, primer domingo de octubre.

La misma devoción puede practicarse, también en "quince domingos" teniendo lugar en este santuario los domingos en la misa de 7.

El domingo 26 misas á las 6, 7, 8 y 9.30; en dicho día podrán los fieles ganar en este santuario el jubileo del C. de J.

**Apostolado de la Oración—**

Junio, 24.—San Juan Bautista. Por la paz de las familias cristianas.

**Cuarenta horas—**

Roque.

## CORREO

A. J. V. N.: En la biblioteca nacional.

*** A. P. S., Capitán Sarmiento: El hijo de una prima hermana viene á ser sobrino segundo.

*** A. M. M.: Pueden servir de testigos.

*** A. D. J. L., Pesadas. Para los trajes es cuestión de gusto, pero esos personajes pueden representarse por medio de los atributos consiguientes: La Paz, con una rama de olivo; la Justicia, con una balanza; el Trabajo, se representa generalmente con el martillo y el yunque; en rigor se podría representar con la rueca que es el atributo de la industria; el Genio de la Libertad, con los dos trozos de una cadena rota.

*** A Un subscriptor, Morón: Presentarse en el tribunal de cuentas.

CHAMPAGNE

IRROY

REIMS

HUGO KERN Y Cía SUC. DE ROTHES Y KERN

124

*** En el caso á que se refiere Un esposo afligido, sólo puede opinar un médico que haya examinado al paciente.

*** A Un subscriptor, Chascomús: La lotería de cartones es considerada como juego de azar.

*** A Un subscriptor, Marcos Paz: Si ese administrador está solamente autorizado para realizar las compras y ventas del establecimiento y tiene solamente también la facultad de vender todos los productos, no puede vender las marcas y señales de las haciendas.

*** A Silvenio: Si esa escuela comercial está en iguales condiciones que la escuela superior de comercio, son varias las carreras que se pueden seguir de ella: las de perito mercantil, teneedor de libros, contador, etc. Es cuestión de pedir los programas del establecimiento en cuestión.

*** A R. O. S.: En el colegio de escribanos, de La Plata.

*** A Subscriptora: Hay varios asilos de ecos, en distintos puntos de la ciudad.

*** A J. S.: En 1886.

*** A Un viejo viñatero, Mendoza: Según la clase y el estado del suelo.

## REGISTRO DEL ESTADO CIVIL Y ELECTORAL

**Los nacimientos deben ser declarados por el padre ó pariente más cercano del niño y por la partera, dentro de los tres días de producido, bajo pena de multa ó prisión.**

INSCRIPCIONES DE AYER

Oficina principal: Tucumán 854.

Sección 1a., Rivadavia 8151; 1a. (sucursal) Esquiú 172; 2a., Monteagudo 12; 13a., General Uriarte 566; 4a., Almirante Brown 4139; 5a., Fray Cayetano 68; 6a., Belgrano 4139; 7a., Humahuaca 1035; 8a., Rincón 1454; 9a., Corrientes 3133; 10a., Alberti 340; 11a., Azcuénaga 487; 12a., Santiago del Estero 941; 13a., Bolívar 699; 14a., Lavalle 1485; 15a., Malabia 261; 16a., Juramento y Cuba (municipalidad); 16a., (sucursal), Baunes 180; 17a., Federico Lacroze 2440; 18a., Charcas 3747; 19a., Larrea 1213; Coa. Córdoba 1635.

AVISO

Se hace saber á don Miguel Carballo que debe comparecer al registro civil de la sección 5a. (Flores), Fray Cayetano 65, á la brevedad posible, con el objeto de labrar el acta de nacimiento de la criatura denunciada por él como nacida el 16 de enero en la calle Lobos 1525. De no comparecer, se le hará aplicar la pena que corresponda.—*El jefe.*

NACIMIENTOS—Varones legítimos 8, ilegítimos 2. Mujeres legítimas 6.

MATRIMONIOS—Sección 1—Pedro Solassi, argentino, pintor, con Dominga Elia, argentina.

Sección 3—Manuel Vidal, español, jornalero, con Amadora García, española: Alberto A. Meyer, argentino, comerciante, con Estela Kean Cowan, argentina: Manuel Alfonsín, español, jornalero, con Manuela Diz, española: Francisco Bóo, español, marinero, con Manuela Sobral, argentina; Martín Primo, español, comerciante, con Juana Martín, francesa.

Sección 4—Francisco Amato, italiano, marino, con Felisa Barnesi, argentina; Ricardo Faustino Bonari, argentino, comerciante, con Isadora Specos, argentina; Andrés Furioso, italiano, maquinista, con Ana Giraldi, argentina: Juan Olhagaray, francés, comerciante, con Juana Arrosagaray, francesa.

Sección 6—Domingo Disogra, italiano, zapatero, con Natalia Rognone, italiana; Domingo Crescente, argentino, albañil, con Rosa Loiacono, italiana.

Sección 8—José Antonio Bonelli, argentino, tipógrafo, con Adelina Caggiano, argentina: Juan B. Currado, italiano, zapatero, con Isabel de Cristófaro, argentina; Francisco Vielcano, italiano, carpintero, con Luisa Calio, italiana; Andrés Laurey, francés, mecánico, con María Trinchin, argentina.

Sección 9—José Fratta, italiano, carpintero, con María A. de Lellis, italiana: Juan Fernández, español, zapatero, con Clotilde de Leiba, española; Emilio Giudotti, italiano, comerciante, con María Bigongiari, italiana; Emilio Verdaguer, español, jornalero, con Severina Rodríguez, española; Manuel Mancini, italiano, empleado, con Rosa Cuci, italiana.

Sección 11—Lorenzo Augusto Panighetti, italiano, comerciante, con Amelia Morseletto, argentina; Boyarco Nolijeva, ruso, corredor, con Ana Petrusa, rusa.

Sección 13—Pedro Benito Canale, argentino, industrial, con Angela Noseda, argentina; Eduardo Sarró, español, encuadernador, con Josefa Lloveras, española; Alfredo Amador Saranderses, español, pintor, con Consuelo Rodríguez, española; Segundo s/n Grandoso, español, industrial, con Angela González, española; Vicente Dimango, italiano, marino, con Dominga Tito, italiana; Santiago Puente, español, peluquero, con Escolástica Bordomás, española.

Sección 15—José Grecco, argentino, electricista, con Sara Marco, argentina; Fernando Valianco, argentino, yesero, con María Josefa Pulleiro, argentina.

Sección 20—Antonio Garibotto, argentino, tapicero, con Estela Amendolari, argentina.

DEFUNCIONES—Miguel Fantino, 55 años, italiano, sottero, Culpina 1251; José Summonti, 79 años, italiano, viudo, Ensenada 70.

Sección 3—Manuel Quiroga, 58 años, español, casado, Patricios 894; Juan Luis, 16 días, argentino, C. de Expósitos; Segunda Bassano, 4 días, argentina, C. de Expósitos; Angel Benzoni, 56 años, italiano, casado, H. de las Mercedes; Benito Mauriño, 52 años, español, casado, hospital Rawson; Ignacio Cuestas, 35 años, argentino, H. de las Mercedes; Georgina E. Bruce, 21 años, irlandesa, Suárez 1860.

Sección 4—Juan B. Verrina, 40 años, argentino, Brown 1429; Julia R. de Sanguinetti, 79 años, italiana, Crucero 992.

Sección 5—Rafael Capua, 9 meses, argentino, Granaderos 487; N. Molina, Fray Cayetano 739; Luis F. C. Feitschey, 44 años, Argentino, hospital Alvarez; Eusebio Zeballo, 53 años, argentino, hospital Alvarez; Moisés Dille, 35 años, turco, hospital Alvarez; Angela E. de D'Angele, 33 años, italiana, hospital Alvarez.

Sección 6—Ana M. de Alspuru, 47 años, argentina, viuda, Treinta y Tres 1170.

Sección 7—Manuel Morbelli, 44 años, italiano, casado, San Juan 3528; María R. de Pulti, 62 años, italiana, casada, Chiclana 2852.

Sección 9—Cesérea Romero, 25 años, argentino, Moreno 3034; Todarelli Riccieri, 2 meses, argentino, Catamarca 3361; Isaías Alaondo, 57 años, italiano, Alsina 3180; Ana Ubalcu, 54 años, italiana, Maza 155; David Klaurfan, 8 meses, argentino, Ecuador 954; Ismael González, 1 mes y 15 días, argentino, Loria 731; Abraham Cecula, 26 años, ruso, hospital San Roque; Luis Gaspatro, 24 años, argentino, hospital San Roque; Alfredo Alberto, 70 años, italiano, hospital San Roque; Antonio Intuen, 70 años, italiano, hospital San Roque.

Sección 11—Josué Giacobelli, 69 años, italiano, casado, Cuyo 2163; Victoria Repetto, 21 años, argentina, soltera, San Luis 2648.

Sección 15—Emilia C. de Lastra, 65 años, argentina, viuda, hospital Torcuato Alvear; Alda Bianchi, 11 días, argentina, Paysandú 1068.

Sección 16—Josefina Parodi, 2 años 2 meses, argentina, Manuela Pedraza y Burela; Bartolomé Jaroia, 56 años, italiano, casado, hospital Pirovano.

## CAMPO NEUTRAL

### SOBRESEIMIENTO DEFINITIVO

En la ciudad de Buenos Aires, capital federal, á los veintitrés días del mes de junio de mil novecientos diez, compareciendo ante S. S., por una parte, el querellante, Eduardo T. Mulhall, con su letrado, el Dr. Carlos F. Melo, y por la otra el apoderado del querellado D. José R. Molina con su letrado, el Dr. Jorge Argerich.

Abierta la audiencia, S. S. concedió la palabra al querellante, quien por intermedio de su letrado manifestó que reproducía en todas sus partes el escrito de querella.

Acordada la palabra al Dr. Argerich, éste expuso á nombre de su representado: «Al autorizar á los martilleros Sres. Bacigaluppi y Rúa para publicar el telegrama de que se trata, el Sr. Rodríguez no se propuso en modo alguno inferir agravios al Sr. Mulhall, ni personalmente ni como director de «La Argentina», ó de la propaganda que se hacía en este diario contra las ventas de inmuebles á pagar por mensualidades, propaganda cuya elevación y utilidad social no desconoce para los casos en que se trata de enajenaciones irregulares.

«Que el único móvil de la actitud del Sr. Rodríguez fué aclarar la situación creada con respecto de los terrenos de «Charigüé», susceptible de afectar hondamente sus intereses morales y materiales.»

«Las tierras han sido analizadas técnicamente por el ingeniero agrónomo Sr. Arocena, director de paseos públicos en el Rosario, cuyos informes aparecen insertos en el folleto relativo al remate.

«Antes de la venta fueron visitadas por los interesados, quienes disponían gratuitamente, por cuenta del propietario, de todos los elementos indispensables al efecto. Sus títulos son excelentes. Han pasado por la revisión del Banco Hipotecario Nacional, cuya escrupulosidad en estos casos es notoria, y también revisados por distinguidos abogados de este foro y del Rosario en múltiples escrituras. Pongo desde luego todas estas comprobaciones á disposición del tribunal y de la contraparte para demostrar el fundamento y la buena fe con que el Sr. Rodríguez ha defendido lo que conceptúa su derecho, sin ánimo de ofender á nadie y sin otro norte que patentizar la siempre acrisolada rectitud de sus procederes.»

Concedida la palabra al Sr. Mulhall, éste, por intermedio de su letrado, doctor Carlos F. Melo, dijo:

«Que la propaganda de «La Argentina» obedecía al alto propósito de cuidar el empleo de los ahorros de los pobres, previniendo los abusos que en las enajenaciones por mensualidad se cometían y que las publicaciones todas del diario habían sido basadas en informaciones escritas, enviadas por personas que garantían esos informes con sus firmas, sin que en un solo caso se hubiese prescindido de este requisito.

«Que en vista de las manifestaciones del Sr. Rodríguez, que importaban una completa satisfacción para él y para la propaganda que él había dirigido, no encontraba inconveniente en que se sobreseyera en la causa, ordenándose la publicación de la presente acta como correspondía por la ley.»

Atento lo expuesto por los letrados de ambas partes, S. S. resolvió sobreseer definitivamente en la presente causa, por considerar ampliamente satisfactorias para el Sr. Eduardo T. Mulhall las explicaciones dadas por el representante del querellado, sin especial condenación en costas en virtud de las manifestaciones de las partes, y mandó se archivasen los autos, repuestas las fojas y firmando S. S. con los comparecientes por ante mí, de lo que doy fe.—Tomás de Veyga—Carlos F. Melo—Jorge Argerich—Eduardo T. Mulhall—J. R. Molina.—Ante mí: J. A. Castellanos.

**Telegrama detenido**—En las oficinas de la Vía Madeira, Reconquista 230, está detenido un telegrama procedente de Nice, para Siweill, Buenos Aires.

## NOTAS SUELTAS

**Neurastenia, debilidad cerebral, perdida** de la memoria, males de estómago y jaquecas, se curan rápidamente con el **Elixir del doctor Uscher**, de Berlín. Folletos gratis, Bernet y Falco, Corrientes 641.

J. LURASCHI

Muebles--Tapicería

NUEVO SURTIDO

COMEDORES DORMITORIOS

JUEGOS DE SALA

284-SUIPACHA-284

124

Cassels & Co.

LA CASA DE LOS CELEBRES

Caloríferos

Aluminio

Los mejores, los más económicos.

Fíjense en los precios y los tamaños de las mechas.

De 20 ctms. De 25 ctms. De 38 ctms.

$ 16 $ 25 $ 38

CATALOGO Núm. 2 GRATIS

43—FLORIDA—43

124

MAISON

L. ADHEMAR

Cangallo esq. Suipacha

ACOLCHADOS

FRANCESES É INGLESES

FRAZADAS

EXTRANJERAS Y DEL PAIS

SOBRECAMAS

Carpetas para mesa

Calentadores para pies

124

MAISON OHL

Gran liquidación á precios muy reducidos de la existencia de esta casa: en vestidos de baile, visita, tailleur, tapados de teatro, pieles, scharpes, trajes de niñas de Sauvin Chermite, sombreros de señora y niñas. Exposición desde el Jueves 23 del corriente.

CANGALLO 1267

U. T. 2598 (Libertad)

42499 223

RAMON M. BLANCO, Q. E. P. D., FALLECIÓ el 24 de junio de 1909.—La familia invita á sus relaciones, al funeral de cabo de año que se dirá por su eterno descanso, á las 10.30 de la mañana, en la iglesia de San Nicolás, el día lunes 27 del corriente. 523

ANA ZUMARAN DE CARCANO, TERESA FONTAN VELA DE GARCIA, q. e. p. d.—El sábado 25 del corriente, á las 10 de la mañana se dirán misas en el templo de San Miguel. La sociedad del Perpetuo Socorro, invita á las socias y amistades de las extintas. 224

ALBERTO J. MIGNAQUY, Q. E. P. D., falleció el 25 de junio de 1909.—Sus hermanos, hermanas, sobrinos y demás deudos, invitan á sus relaciones al funeral de cabo de año que se rezará por su eterno descanso, en la iglesia de San Miguel, el lunes 27 del corriente, á las 10.30 a. m. 424

BENITO MAURIÑO, Q. E. P. D., FALLECIÓ el 22 de junio de 1910.—Su hermano, José Mauriño; tíos, primos y demás deudos, invitan á sus relaciones á acompañar los restos del extinto al cementerio del Oeste, hoy viernes 24, á las 3 p. m.—Unica invitación.—El duelo se despedirá por tarjeta.—Casa mortuoria, Convención 2220.—Nota: Carruajes en la empresa Lázaro Costa, Rioja 280. 124

JOSE F. GODOY, Q. E. P. D., FALLECIÓ el 23 de junio de 1910.—Su esposa, María B. de Godoy; sus hijos, hermanos, padre político y demás deudos, invitan á sus relaciones al entierro de sus restos, que tendrá lugar hoy viernes 24, á las 2 p. m., en el cementerio de Quilmes.—Casa mortuoria, Estación Ezpeleta, F. C. S.—El duelo se despide por tarjeta.—Nota: En la empresa Juan A. Escobar é hijo habrá carruajes hasta la 1.15 p. m. 124

SARITA ESTHER BIANCHI, Q. E. P. D., falleció el 23 de junio de 1910.—Sus padres, José M. Bianchi y Sara Salís de Bianchi; su hermana, Dorita; sus abuelos, tíos, primos y demás deudos, invitan á sus relaciones á acompañar los restos de la extinta al cementerio del Norte, hoy viernes 24, á las 10 a. m.—El duelo se despide por tarjeta.—Unica invitación.—Casa mortuoria, Solís 1055.—Nota: Carruajes en la empresa Juan Perissé, Entre Ríos 836. 124

EMILIA BECHER DE ORQUERA, Q. e. p. d., falleció el 24 de junio de 1910.—Sus hijas, Elvira O. de Pereyra, Sara O. de Becher y Emilia O. de Harris; sus nietos; su hermana política, Estanislada D. de Becher; sobrinos, sobrinos políticos y demás deudos, invitan á sus relaciones á acompañar los restos de la extinta al cementerio del Oeste, mañana sábado 25, á las 9.30 a. m.—El duelo se despedirá por tarjeta.—Unica invitación.—Casa mortuoria, Larrea 332.—Nota: Carruajes en la empresa Mirás hasta las 9 a. m. 224

MARIA LUISA LOPEZ QUESADA, Q. E. p. d., falleció el 25 de junio de 1909.—Sus hermanos Alejandro, María Elena, Sara López Quesada de Calatayud, Josefina, Daniel y Celina, su hermano político doctor Alfredo P. Calatayud, sus tíos, primos, tíos políticos y demás deudos, invitan á sus relaciones á las misas de cabo de año que en sufragio de su alma se dirán el sábado 25 del corriente, de 8 á 10.30 de la mañana, en la capilla de Nuestra señora del Carmen.—El duelo se despedirá por tarjeta.—Unica invitación. 323

JUAN F. MEITIN, Q. E. P. D., FALLECIÓ el 10 de mayo de 1910.—MARIA DEL CARMEN FREIJE DE MEITIN, q. e. p. d., falleció el 27 de junio de 1909.—MARIA FORTUNATA MEITIN DE LABANDAL, q. e. p. d., falleció el 14 de junio de 1909.—Las familias de Meitin, Freije y Labandal, invitan á sus relaciones á acompañarlos al funeral que en sufragio de sus almas se celebrará en la iglesia parroquial de Coronel Vidal, el día 27 del corriente á las 10 de la mañana.—Favor á que quedarán eternamente agradecidos.—El duelo se despedirá por tarjeta. 13 14

ANTONIA T. DE MARCHESE, Q. E. P. d., falleció el 26 de junio de 1908.—Su esposo Pedro Marchese, su hijo Natalio L. Marchese, su hija política Angela S. de Marchese, nieta, sobrinos y demás deudos, invitan á sus relaciones á las misas de cabo de año que en sufragio de su alma se dirán el día sábado 25 del corriente, á las 10 de la mañana en la iglesia de San Nicolás.—El duelo se despedirá por tarjeta. 620

LUIS GRANE, Q. E. P. D., FALLECIO el 26 de junio de 1907.—Su esposa Angela Crovetto de Grané, sus hermanos, su señora madre y hermanos políticos, sobrinos y demás deudos, invitan á sus relaciones quieran acompañarlos á rogar por el eterno descanso de su alma, en las misas que se celebrarán en la iglesia de Nuestra Señora de Monserrat, el sábado 25 de junio, á las 10 de la mañana.—El duelo se despide por tarjeta. 323

CARLOS M. OLIVARES, Q. E. P. D., falleció el 18 de junio de 1910, confortado con los auxilios de la santa religión y la bendición papal.—Su esposa Mariana G. de Olivares, su señora madre Gregoria G. de Olivares, sus hermanos Adriana O. de Piñero, Esther O. de Martínez, y Elías J. Olivares, sus hermanos políticos, sobrinos y demás deudos, invitan á sus relaciones al funeral que en sufragio de su alma se celebrará en la iglesia de San Miguel, el sábado 25 del corriente, á las 10.30 de la mañana.—El duelo se despedirá por tarjeta. 224

ANA U. DE PUELLES, Q. E. P. D., falleció el 23 de junio de 1910.—Su padre, José Ulbrich; sus hijos, Joaquín y Amalia; sus hijos políticos, Concepción Casal de Puelles y Valero C. Puelles; su hermana, Josefina U. de Argento; sus hermanos políticos, nietos, sobrinos, primos y demás deudos, invitan á sus relaciones á acompañar los restos de la extinta al cementerio del Oeste, hoy viernes 24, á las 10 a. m.—Se ruega no enviar coronas.—El duelo se despide por tarjeta.—Unica invitación.—Casa mortuoria, Maza 155.—Nota: Carruajes en la empresa Iribarne y Ca. hasta las 9.15 a. m. 124

IGNACIO SIMO, Q. E. P. D., FALLECIO el 23 de junio de 1910.—Su hermana, Angela Simó de Vilella; su hermano político, Joaquín Vilella; sus sobrinos, José, Antonio, Angela V. de Martínez de Castilla, Joaquín Vilella (hijo), Pedro, Francisco y Martín Simó; sus sobrinos políticos, Emilio Martínez de Castilla y Teresa F. de Vilella y demás deudos, invitan á sus relaciones á acompañar los restos del extinto á su última morada, hoy viernes 24, á las 3 p. m.—El duelo se despedirá por tarjeta.—Unica invitación.—Casa mortuoria, Estados Unidos 719.—Nota: En la Compañía Nacional, Bartolomé Mitre 1140, habrá carruajes. 124

CAMILA H. DEBENEDETTI, Q. E. P. D., falleció el día 25 de junio de 1909.—Su padre Bernardo Debenedetti, su señora madre política Irene B. de Debenedetti, sus hermanos Salvador (ausente), Nicolás, María, Felipe, Teresa D. de Gismondi (ausente), Bernardino, Lucía, Lola, Adriana y Bernabea, su hermano político Mario L. Gismondi (ausente), sobrinos, primos y demás deudos, invitan á sus relaciones á acompañarlos al funeral que en sufragio de su alma, se celebrará en la iglesia de Nuestra Señora de la Asunción, en Avellaneda, el sábado 25 de junio, á las 10 de la mañana.—Unica invitación.—El duelo se despedirá por tarjeta. 323

BARTOLOME GALIANO, Q. E. P. D., FALLECIÓ el 23 de junio de 1910, confortado con los auxilios de la santa religión.—Sus hijos, Virginia Galiano de Coletti, Bartolomé, Juan José, Clotilde Galiano de Planes y María Antonia; sus hijos políticos, Nicéforo Coletti (ausente), José Planes y Nicolasa Azitria de Galiano; sus nietos y bisnietos; y las familias de Benítez y Alvarez, invitan á sus relaciones á acompañar los restos del extinto al cementerio del Norte, hoy viernes 24, á las 3.30 p. m.—Se ruega no enviar coronas.—El duelo se despide por tarjeta.—Unica invitación.—Casa mortuoria, Tucumán 2076.—Nota: Carruajes en la empresa Mirás. 124

REMATES

AVISOS DEL DIA

Bravo Barros & Ca

**Junín 1037—**

A pocos metros de la Avenida Santa Fe, en el barrio más interesante, en medio de la mejor edificación moderna. Una buena casa-habitación. Base, 43.000 pesos de la que se deducirán 17.000 cédulas serie K, á estilo de plaza.

El **domingo 26 de junio**, á las 4 de la tarde, en la misma propiedad.—BRAVO BARROS y Ca. 54911 124

**Billinghurst 1642—**

Entre Charcas y Güemes, á cuadra y media de la Avenida Santa Fe, en el mejor barrio del norte. Una excelente casa de familia, en buen terreno. Base, 25.000 pesos, pudiendo continuar el comprador con un contrato á favor del Banco El Hogar Argentino, por 20.291,79 pesos, que se paga en mensualidades á largo plazo.

El **domingo 26 de junio**, á las 4 de la tarde, en la misma propiedad.—BRAVO BARROS y Ca. 54912 124

**Avenida Alvear núm. 172—**

En el comienzo de la gran calle de lujo de la metrópoli, donde todos son palacios y mansiones suntuosas. Edificio antiguo pero sólido en notable terreno, donde puede levantarse una hermosa construcción. Base, 120.000 pesos. Está desocupado.

El **domingo 26 de junio**, á las 3 de la tarde, en nuestro hall, 351 San Martín 361.—BRAVO BARROS y CA. 54913 124

**Olavarría 1484 al 1486—**

Entre Isabel la Católica y España. A 1 cuadra de la Avenida Montes de Oca y á 3 de Patricios. Barrio excelente. Edificio de altos, compuesto por dos buenas casas de familia. Base, 24.000 pesos. Desocupadas.

El **domingo 26 de junio**, á las 4 de la tarde, en la misma propiedad.—BRAVO BARROS y Ca. 54914 124

**Campo en Rauch—**

180 hectáreas de campo de excelentes condiciones, especial para agricultura, á 10 cuadras de la estación Miranda. Parte de la fracción que figura en el registro gráfico á nombre de Carlos Fernández. Tiene población y alambrados. Suelo fértil, agua buena á 4 y 5 metros. Base, 110 pesos la hectárea.

El **viernes 1o. de julio**, á las 3 de la tarde, en nuestro hall, 351 San Martín 361.—BRAVO BARROS y Ca. 54915 124

**Avenida Córdoba 3945—**

Entre Gazcón y Almagro, una excelente casa-habitación, amplia, cómoda, muy bien construída, en un barrio de edificios modernos. Base, pesos 40.000, pudiendo pagarse 30.000 pesos al contado y el resto á 1, 2 y 3 años de plazo, con garantía hipotecaria y 7 por ciento de interés anual por semestres anticipados.

El **domingo 26 de junio**, á las 2 de la tarde, en la misma propiedad.—BRAVO BARROS y Ca. 54908 124

**Montes de Oca 620 á 624 é Isabel la Católica 333—**

Entre Aristóbulo del Valle y Alegría, á pocos metros de la iglesia de Santa Lucía, entre edificios modernos. Una casa para negocio sobre la avenida y una amplia casa-habitación con frente á Isbel la Católica. Bases, 25.000 pesos la casa sobre la Avenida Montes de Oca y 42.000 pesos la de la calle Isabe la Católica. Tercera parte al contado y e resto á 6 y 12 meses de plazo, con garantía hipotecaria y 7 o|o de interés anual.

El **jueves 30 de junio**, á las 3 de la tarde, en nuestro hall, 351 San Martín 361.—BRAVO BARROS y CA. 54909 124

**Estancia en San Luis—**

El notable establecimiento «La María Dolores», en la región más rica de la provincia. A dos leguas y media al SE. de La Toma y á igual distancia al norte de El Morro, 3534 hectáreas en el departamento Pedernera, partido de San José del Morro. A doce leguas al norte de Villa Mercedes.

Campo fertilísimo, especial para ganadería y agricultura, con sierra ó lomas cercosas, cubiertas de pastos de engorde, aguadas naturales excelentes, con un gran dique construído á todo costo que permiten regar grandes alfalfares ó viñedos, dique que embalsa 3 arroyos permanentes que nacen en el mismo campo y que llenan en 3 días, dándole agua á razón de 40 litros por segundo; tiene también represas y acequias. Casa principal de altos, muy bien construída á 933 metros sobre el nivel del mar, casa para peones, galpón, huerta y mejoras. Base definitiva, 25 pesos la hectárea.

El **lunes 4 de julio**, á las 3 de la tarde, en nuestro hall, 351 San Martín 361.—BRAVO BARROS y CA. 54905 124

**Para un palacio—**

Un gran terreno, en el corazón del barrio aristocrático. Rodríguez Peña 1426 al 1436, entre Juncal y Las Heras, á una cuadra de la plaza Vicente López y de la Avenida Callao, 1478.99 varas cuadradas, en un solo lote. Venta decidida, sin base alguna, tercera parte al contado, tercera parte á un año, tercera parte á 18 meses de plazo, con garantía hipotecaria y 7 o|o de interés anual por semestres anticipados.

El **jueves 30 de junio**, á las 3 de la tarde, en nuestro hall, 351 San Martín 361.—BRAVO BARROS y CA. 54907 124

**Carlos Calvo 651—**

Entre Perú y Chacabuco, en una situación central y excelente. Edificio antiguo. Base, 13.000 pesos.

El **domingo 26 de junio**, á las 3 de la tarde, en la misma propiedad.—BRAVO BARROS y Ca. 54910 124

Adolfo Bullrich y Ca.

**HOY—Muebles, útiles y enseres—**

Caballos, guarniciones, aves de corral, postes alfajías, materiales para alambrados, tejido de alambre, etc., existente en la granja La Mortiniere, en Burzaco, á 15 cuadras al este de la estación del ferrocarril Sur.

HOY viernes 24 de junio, á la 1.30 de la tarde, en la misma.

A los compradores exigiremos el 10 por ciento de nuestra comisión. Informes en nuestra casa Florida 269 y 273.—Adolfo Bullrich hy Ca. 124

**Milord, yunta y padrillo Hackney—**

Una yunta de padrillos Hackney alazanes, de la cría de Miguel Alfredo Martínez de Hoz, un padrillo Hackney, zaino, de tiro solo, completamente mansos; un milord importado y guarniciones, se rematarán el MARTES 28 DE JUNIO á las 2 de la tarde, en nuestra casa, San Martín 254.—Adolfo Bullrich y Ca. jn24

**Hackney y Shire importados—**

Warurick Confidence, padrillo Hackney, zaino obscuro, nacido en 1906, por Warurick Model 8694 y Alert 2518.

Shipton Hero, padrillo Shire, zaino, nacido en 1907, por Yvy Forest Chief 23.390 y Sterling Bonny.

Han sido importados de Inglaterra por los señores Hickmann y Scruby, y se rematarán el MARTES 28 DE JUNIO, á las 2.15 p. m., en nuestra casa, San Martín 254.—Adolfo Bullrich y Ca. jn24

**Las ventas en la Exposición de Palermo—**

MAÑANA, á las 9.30 a. m., se iniciarán las ventas de vacas Shorthorn, continuando á la 1 de la tarde, con la venta de toros Shorthorn, inscribibles y no inscribibles.—Adolfo Bullrich y Ca. 124

V. S. L.

V. S. Lobato y Ca

**Güemes 3015-19. Dos propiedades,** una alta y otra baja, modernas, para renta. Mide 9.16 varas por 19.97 término medio. Cada casa consta de vestíbulo, sala, comedor, 2 habitaciones, baño, cocina, w. c. y una pieza de servicio y w. c. para el mismo en altos. Renta, $ 200 los bajos y 220 los altos. Base, $ 40.000, incluso 25.000 cédulas argentinas, recién acordadas.

El **miercoles 6 de julio**, á las 4 p. m., en nuestro salón, San Martín 42.—V. S. LOBATO y CA. 54860 124

**Güemes 3023-31. Altos y bajos. Dos** casas modernas muy bien construídas, 9.16 varas por 20. Sala, vestíbulo, dos habitaciones, comedor, otra pieza más, baño, cocina, w. c. en altos, una pieza de servicio con su corespondiente w. c. La casa alta tiene una habitación más. Renta, $ 180 los bajos y 220 $ los altos. Base, pesos 40.000 incluso 25.000 cédulas argentinas, recién acordadas.

El **miercoles 6 de julio**, á las 4 p. m., en nuestro salón, San Martín 42.—V. S. LOBATO y CA. 54861 124

**Cangallo y Rodríguez Peña. La nota-**ble esquina frentes al norte y al este. 22.50 varas por 50, en tres lotes. La situación más excepcional para levantar una gran construcción de renta. Sobre la plaza del Congreso y el bulevar Callao. Base, 150 pesos la vara cuadrada. El importe podrá abonarse mitad al contado y la otra mitad á un año de plazo, con hipoteca é interés del 7 o|o anual.

El **miercoles 6 de julio**, á las 4 p. m., en nuestro salón de ventas, San Martín 42.

La esquina Cangallo 1702 y Rodríguez Peña 186 al 200, mide 22.35 varas por 50 en continuación Rodríguez Peña 178 y 180, dos lotes, de 10 por 22.51.—V. S. LOBATO y CA. 54862 124

**Central—Bartolomé Mitre 1690, lin-**dando con la esquina de Rodríguez Peña. Una interesante fracción de terreno con edificio antiguo pero en la parte más linda del centro del Sud exime de entrar en comentarios respecto á ella. Base, $ 25.000. Venta decidida por ausentarse el dueño á Europa. Título perfecto. Ad corpus. Renta, $ 350, con un depósito de $ 1000.

El **domingo 3 de julio**, á las 2.30 p. m., Mide 8.50 varas por 67. El edificio con parte imitación piedra, tiene sala, tres comedores que cuadran al patio, ocho dormitorios, baño, cocina y w. c. Techos de azotea, cielos rasos de yeso, pisos pino tea, zaguán y primer patio de mosaico, segundo y tercero de ba

# CARLOS S. VELARDE

**Malabia entre Gutiérrez y Cabello.**

Dos preciosos lotes de terreno por sus dimensiones y gran situación cada uno de 10 varas de frente por 25 varas de fondo con adoquinado pago al frente y tranvía eléctrico por Cabello. Sin beso. Mitad al contado y mitad á un año.

**domingo 26 de junio**, á las 3 de la tarde, sobre los mismos terrenos.—Carlos S. Velarde, San Martín 22. 54881 124

# LEONI & BERETTA

**2327 lotes—Venta particular desde**

5 hasta 100 pesos la mensualidad, en 60 y 80 meses, sin interés, tenemos en todos los barrios y direcciones. En Villa Urquiza, 800 lotes; en Florida, 234 lotes; en Liniers, 109 lotes; en Martínez, 200 lotes; en Adrogué (Mármol), 300 lotes; en San Vicente, 400 lotes; en Luján, 117 lotes; en Olivos, 40 lotes; en Burzaco, 15 lotes; en Ramos Mejía, 12 lotes y chacras en la Pampa, 12 1/2 hectáreas á 6 pesos por mes, en 80 mensualidades; chacras en Río Negro, de 25 hectáreas á 20 pesos por mes, en 80 meses. Las ventas particulares se atienden todos los días en nuestra casa, San Martín 337 ó dirigirse por correo, pidiendo precios y planos.—Leoni y Beretta.

54092 131

**En Flores. Base, 10.500 pesos. Pro**piedad calle Azul 171 á una cuadra de Rivadavia con tranvía eléctrico, con adoquinado pago, gas y aguas corrientes, compuesta de 3 dormitorios, comedor, pieza de servicio, baño, cocina, patios de mosaicos, pequeño jardín al frente. Veija y frente art nouveau, galería cubierta de cristales ingleses, materiales de primer orden. Recomendamos esta propiedad es una casa chiche. Puede visitarse de 2 á 4.

El **domingo 26 de junio**, á las 3 de la tarde. Seña, 8 o|o. Comisión, 2 o|o. Informes á mi casa, San Martín 337.—Leoni y Beretta.

54093 jn18

**Propiedad Thames 2137, á 3 cuadras** de la Avenida Santa Fe y á 1 cuadra de la estación Palermo. Al sur. Barrio de familias; el edificio nuevo consta de sala, tres dormitorios, comedor, cuarto de baño, dos piezas más, cocina, w. c., pieza de servicio, gallinero, jardín: al frente un regio hall, zaguán de mosaico y azulejos, patios de mosaico, carpintería exterior de cedro, toda la casa con celosías de cedro; pisos de pino tea, dos pasos de vereda; frente imitación piedra, con balconcitos, celosías y verada de mosaico, calle empedrada con tranvía eléctrico; propiedad construida á todo costo; tiene molino y sus cañerías; mide su terreno 10 varas de frente por 50 varas de fondo. Título perfecto. Base, 25.000 pesos inclusa 10.000 cédulas nacionales serie L. Puede visitarse de 2 á 4 p. m.

El **domingo 26 de junio**, á las 3 de la tarde, en la misma propiedad. Seña, 8 por ciento. Comisión, 2 o|o. Mayores informes á nuestra casa, San Martín 337.—Leoni y Beretta.

54094 jn18

**Pieles y novedades—Todas las exis**tencias é instalaciones de la importante casa calle C. Pellegrini 468. Por cesación de negocio y cambio de ramo. Liquidación terminante sin base, remataremos.

Los días 21, 22, 23 y 25 de junio, á las 8 de la noche.

Recomendamos especialmente á las señoras esta venta por tratarse de un verdadero emporio de novedades. Gran surtido de pieles de zorro, Alaska, silka, inscons, lutre, martas, alminios, etc., mongolitas, goas de plumas, cuellos con encajes, plumas de avestruz para sombreros, sederías, pinches y borquillones de alta novedad, peinetas, abanicos de carey y pintados, gran surtido en sombrillas y paraguas de seda, carteras y portamonedas, costureros, gemelos de teatro de oro y plata, id cuero Rusia, perfumería, estuches con necesser de plata, etc., etc. Artículos para regalos, gran cantidad de estuches con fantasías, estatuas de mármol, id bronce, una gran caja de música con armonium y timbres, metales Reed y Barton. Christofle y Meriden, juegos de lavatorio y toilette de plata, centros, etc., etc. Bastones con puño de oro y plata, paraguas de seda, etc. Optica, gemelos, lentes, anteojos de marina, carreras y teatro, estuches, cigarreras de oro y plata, etc. Fonógrafos, discos, cilindros, etc., etc. Estanterías, mostradores, vidrieras, antefactos, caja de hierro, todo letreros, etc. Nota: Orden de venta día 21 y 22 con preferencia las pieles y artículos para señoras, día 23 y 25 mercaderías en general en lotes para particulares y comerciantes. Comisión, 10 o|o. Más datos á nuestra casa, San Martín 337.—Leoni y Beretta. 54095 jn18

# Arturo Etchegaray

**Lote de estancia La Angelita y lote**

de estanzuela en la Pampa Central, entre las estaciones Naicó y Quehué y sobre la estación Kilómetro 228, desvío Luro, del FC. 1/5, y NO, á 39 kilómetros de Santa Rosa de Toay, sección tercera fracción A, parte de los lotes 11 y 12 Tierra inmejorable para el cultivo del trigo, cebada, avena, maíz y alfalfa, agua dulce de primera calidad de 8 á 10 metros, con línea directa al puerto de Bahía Blanca, del que sólo dista 228 kilómetros y asegura la fácil salida de sus productos. Base real y positiva, 45 $ la hectárea con grandes facilidades de pago.

El **miércoles 6 de julio**, á las 2 de la tarde, en mi casa en Buenos Aires, calle Cangallo 472, procederé á la venta de los dos lotes, cuyo detalle es el siguiente:

Estancia La Angelita, 3400 hectáreas de las cuales 1400 hectáreas de monte limpio, de grandes árboles de caldén de fácil explotación, pues está rodeada de asserraderos y 2000 hectáreas de riquísimo campo para agricultura con un potrero de 2100 hectáreas, alambrado, bajíadas, población de tres piezas, etc. Lindando por el norte con San Huberto, del doctor Pedro O. Luro, por el sur con la colonia del doctor Adolfo Rueda, Lucio Gordillo y Ledesma, por el este con Juan Stoesel y por el oeste con A. Roca.

Estancuela, 600 hectáreas á 200 metros de la estación Desvío Luro, de campo especial para agricultura, con alambrados medianeros por dos costados, libre de monte. Linda por el norte con A. Roca, por el sur con P. Arnero y D. Cuña, por el este con la colonia del doctor Adolfo Rueda y por el oeste con el asserradero del doctor Pedro O. Luro.

Condiciones de pago: 10 por ciento al firmar el boleto, 30 por ciento al escriturar, 30 por ciento á un año, 30 por ciento á dos años con el 7 por ciento de interés anual y con hipotecario, al que ahone al contado 2 por ciento de descuento anual sobre las cantidades á plazos. Para revisarlo ir por estación Kilómetro 328, Desvío Luro, FC. BB. y NO., donde el administrador del asserradero señor Martí, les procurará los medios de efectuar una inspección completa. Títulos perfectos. Comisión, 2 por ciento al comprador. Por planos y más detalles á mi casa calle Cangallo 472, Buenos Aires, ó al administrador del asserradero señor Martí, en el Desvío Luro, estación Kilómetro 328.

—Arturo Etchegaray. 53093 jn9

Postergado para el lunes 27 de junio

**Avenida Vértiz esquina Ushuaia—Es**plendida esquina de 25.98 metros, ó sean 30 varas de frente á Avenida Vértiz por 60.42 metros, ó sean 70 varas de fondo con frente á Ushuaia, teniendo en el fondo costado SE. un martillo á su favor de 8.66 metros, ó sean 10 varas por 12.99 metros, ó sean 15 varas, total 2.637.40 metros, ó sean 2.250 varas cuadradas. Terreno de dimensiones de 1650 varas con para una esquinita ó para un stud, frente al Tattersall del Hipódromo Argentino y calle por medio con el terreno del Haras Ojo de Agua, con doble vía de tranvías eléctricos. Insuperable situación. Gran porvenir, rápida valorización. Base de venta, 20 $ m|n. la vara cuadrada. Mitad al contado y mitad á seis meses, con pagaré hipotecario y 6 por ciento de interés anual.

El **lunes 27 de junio**, á las 3 p. m., en el mismo terreno, donde estará la bandera. Títulos perfectos. Seña, 8 por ciento. Comisión, 2 o|o. A cargo del comprador. Por más detalles y planos á mi casa, calle Cangallo 472.—Arturo Etchegaray. 54734 jn23

# ADOLFO CALVETE

**En 30 mensualidades, sin interés, en** Llavallol. 25 lotes de terreno de dimensiones ideales. A sólo 20 minutos de la estación Constitución. Terrenos altos y parejos que lindan con la escuela agronómica de Santa Catalina.

El **domingo 24 de junio** (fiesta), á las 3 de la tarde, remataré sobre los mismos terrenos, estos 25 lotes de dimensiones que varían entre 303 varas cuadradas y 413 varas cuadradas 90 cada uno. Distan pocas cuadras de la Cervecería Bieker, de los grandes talleres del F. C. S. y de varias líneas de tranvías eléctricos proyectadas, estando en construcción sobre uno de sus frentes, sobre la Avenida Santa Catalina, el eléctrico de Otto Franke. Estos terrenos están situados en la mañana comprendida por la Avenida Santa Catalina y los bosques España, R. Santamarina y Del Centenario. Distan 11 cuadras justas y garantidas de la estación. Base, 4 pesos el lote por mes. Exigiré en el acto del remate 3 mensualidades y 3 á la entrega del título provisorio y el 2 por ciento por mi comisión. Venta con títulos perfectos. Las mensualidades deberán pagarse del 1o. al 10 de cada mes, en el Banco Industrial Argentino, San Martín 128. Tren gratis. Pídanse planos y detalles completos en mis escritorios, Cangallo 4... y Amenábar 2035.—Adolfo Calvete.

53456 jn12

**Orden del señor Eduardo Fricke, por** ausentarse su familia á Europa, en su casa de Belgrano, Cabildo 1758. Rematará su sólido y elegante mobiliario gran parte importado.

EL DOMINGO 26 DE JUNIO, á la 1 p. m., en punto. Detalle: Rico piano Jhon Corlitto, juego de sala de terciopelo de Génova, notable hall, rinconeras y sillas fantasía de Thompson, mesa centro de mosaicos de Sorrento, cortinados de seda, galerías de bronce, muchos adornos, cuadros y grabados, araña, carpeta alfombra Perse, escritorio norteamericano, caja de hierro, muebles sueltos, etc., juego de comedor de roble estilo inglés con sillas de roble y marroquín, heladera, cortinados, mesa de te y de servicio, porcelanas, metales finos, cristales, cuadros bocetos, araña, esplénda biblioteca, libros en alemán y en inglés, carpeta alfombra, etc. Hall con perchero espejo, juego de marroquín 7 piezas, sillones de mimbre, cortinas de hilo, cuadros de maestros célebres, juego dormitorio de Maple completo, vainas de hierro y bronce de Maple. Un gran grafófono con discos, máquina de coser de pie Singer, y de mano New Home, otros dos dormitorios, camas hierro y muebles pino tea, 2 espléndidos guardarropas, etc., baño completo de Drysdale, muebles de despensa, batería de cocina, plantas, etc. En exposición el sábado 25, de 9 a. m. á 6 p. m. Comisión, 10 por ciento. Informes, á mis escritorios, Cangallo 442 y Amebalvar 2035.—Adolfo Calvete. 54730 jn23

# CASA FUERZA CULLEN & SEOANE

**Artículos de almacén—150 bolsas de** nueces, 75 fios de arroz Carolina, 180 bultos yerba, 200 cajones aceite, 185 cajones conservas españolas, 25 fios queso P. Grasse, 15 cajones queso Holanda, 1500 cajas azul, 160 cajones pelados, 300 cajones mostaza, 90 cajones té en latas, 200 cajones jabón, en nuestra casa, 185 Defensa 193.

El **lunes 27 de junio**, á la 1 de la tarde, se rematarán en lotes todos estos artículos por orden de varias casas introductoras. Seña, 20 o|o. Comisión, 10 o|ó.—Ayerza, Cullen y Seoane. 54927 jn24

**Bebidas— 220 cajones aperitivo, 115** cajones cognac, 100 cajones whisky, 75 cajones ginbera, 20 cajones ponches españoles, 150 cajones licores Bardinet finos, en nuestra casa, 185 Defensa 193.

El **lunes 27 de junio**, á las 2 de la tarde, se rematarán en lotes, á gusto de los compradores, por orden de una casa introductora. Seña, 20 o|o. Comisión, 10 o|o.—Ayerza, Cullen y Seoane. jn24

**Vinos—225 cajones champagne, 350** cajones Oporto, marsala y málaga, 385 cajones vino Rioja blanco y tinto, 150 cajones vino Burdeos, Barsac, Saint Estephe y Pomis Canet, 35 cuarterolas vino priorato y seco y 30 bordalesas vino Rioja, en nuestra casa, 185 Defensa 193.

El **lunes 27 de junio**, á las 2.30 de la tarde, se rematarán en lotes, por cuenta de una casa introductora. Seña, 20 o|o. Comisión, 10 por ciento.—Ayerza, Cullen y Seoane.

54928 jn24

# JOSE CONTI

**En Almagro, una casa en buena si**tuación que produce renta. Base, 10.000 $.

El **domingo 26 de junio**, á las 2.30 de la tarde, venderé la casa calle Rawson 852, á una cuadra al norte de Corrientes. Mide 10 por 35 varas. Ad corpus. Edificio: Sala, dos piezas, comedor, una pieza más, tres cocinas, w. c., etc. Venta por división de condominio. Seña, 8 por ciento y 2 por ciento de comisión. Datos, Bolívar 189.—José Conti. 54807 jn24

**Una casa-quinta y otra casa lindera** en Palermo que no distan más de 30 varas de la Avenida Santa Fe. La primera propiedad por la forma del terreno tiene muchas aplicaciones, por cuanto además de la casa puede edificarse en el terreno baldío, son 4367.34 varas cuadradas. Edificio: dos piezas, comedor, baño, cocina, contrafrente, jardines, etc. Tiene 9000 cédulas serie L, que se darán al tipo del banco, que representan 13.50 $ por vara cuadrada.

El **domingo 26 de junio**, á las 3.30 de la tarde, venderé primero la casa calle Fitz Roy 2350, con frente de 25 $ la vara cuadrada. En seguida venderé la otra casa, en la misma calle, número 2338, compuesta de 10 varas de frente por 28?03 de fondo. Edificio: Sala, tres dormitorios, comedor, tres piezas de altos, patios de mosaicos, galerías, mayólicas en el zaguán, baño, con azulejos, frente moderno imitación piedra, vestíbulo, una cómoda cocina, cielos rasos de yeso, pisos interiores de tea, patios de mosaicos, todas las habitaciones de las dos casas son amplias, altas y en perfecto estado de aseo. La última se halla desocupada y se podrá entregar llave en mano. La visita puede hacerse á toda hora. Las llaves de la segunda pídanse en el número 2350. Las casas tienen el adoquinado pago, vereda de piedra y se hallan en un gran barrio bien edificado. Se exigirá el 8 por ciento de seña y el 2 por ciento de comisión. Datos, Bolívar 189.—José Conti. 54808 jn24

**Avenida El Cano y Avalos, punto cul**minante, rodeado de tranvías eléctricos y adoquinado, dos lotes. Sin base.

El **domingo 26 de junio**, á las 4.30 de la tarde, venderé por liquidación de herencia, dos lotes en las calles mencionadas. Uno con edificio de 205 varas cuadradas y otro de 10 por 40 varas. Seña, 8 por ciento y 2 por ciento de comisión. Planos, Bolívar 189.—José Conti.

54809 jn24

# Nicolás Ghigliazza

**En el teatro Moulin Rouge, calle Ge**neral Lavalle número 853. Del arrendamiento por el término de cuatro años para la exclusividad de avisos en el interior de dicho teatro, comprendiendo: telón de boca, vestíbulos, escaleras, pasillos, w. c. y programas formato Royal. Lluno muy especialmente la atención sobre la importancia de este espléndido negocio, para los que se dedican á la explotación de la réclame. Los pliegos de propuestas á mi recibo se efectuará el MARTES 28 DE JUNIO, á las 3 de la tarde, en la sala de espectáculos del teatro Moulin Rouge, calle General Lavalle números 853 al 857. Seña, tres mensualidades y 2 por ciento por medida comisión á cargo del comprador. Por datos é informes ocurrir á mi escritorio calle Cangallo número 685, donde está á disposición de los interesados el pliego de condiciones del arrendamiento y contrato.—Nicolás Ghigliazza. 42982 524

# CALVIÑO & SANTILLAN

**Hotelito Coronel Díaz 279. Situación** excepcional en una de las grandes avenidas del norte, á dos cuadras de Santa Fe, con adoquinados, tranvías, etc. El edificio es nuevo, de arquitectura moderna, tiene un bonito frente y se compone de cuatro piezas bajas, zaguán, dos altas, cocina, baño, w. c., patios de mosaico, celosías de cedro, cielos rasos de yeso, etc., toda concluída en cal con excelentes materiales. Sus dimensiones son: 8.89 varas de frente por 20.52 de fondo. Reconoce una hipoteca de 16.000 $, á un año con opción á otro y de la cual se podrá hacer cargo el comprador (el primer año vence en mayo de 1911). Base definitiva, pesos 16.000 (la hipoteca).

El **domingo 3 de julio**, á las 4 de la tarde, en la propiedad. Títulos perfectos. Seña, 8 por ciento. Comisión, 2 por ciento.—Calviño y Santillán, B. Mitre 688. U. T. 1837. Avenida.

34811 jn24

# Milberg, Basavilbaso y Lanús

**En la antigua quinta de Guiraldes—** Lindo lote de terreno de 260.35 varas cuadradas. Avenida Río de Janeiro entre Rivadavia y Yerbal. Situación inmejorable, con tranvías para todas direcciones, á 20 minutos del centro.

El **domingo 3 de julio**, á las 3 de la tarde, en el mismo terreno. Mide 10 varas de frente por 23.45 varas en el costado sur, 28.73 varas en el norte y 11.31 varas en el fondo. En el lote 15 de la división de esos terrenos. Base de venta, 30 $ vara cuadrada. Tercera parte al contado, tercera parte á seis meses y tercera á un año de plazo con 6 por ciento de interés. Título perfecto. Seña, 8 por ciento. Comisión, 2 por ciento. Informes, Milberg, Basavilbaso y Lanús, Florida 248 (escritorio 8). 54844 jn24

JOSE GASPAR COUSILLAS

**Judicial. En Florencio Varela. El do**mingo 26 de junio, á las 2 p. m., en la casa del Sr. Lambardi, frente á la estación F. C. S.

Campito de 173.978 metros 17 centímetros. Orden del señor juez Dr. Fernández Blanco, autos sucesorios de Victoria Mosqueira. Datos al señor Esteban Miranda, Av. de Mayo 605 ó al señor Alejandro C. Ramos, en Quilmes, Rivadavia 323. 42800 324

# EDUARDO JOLLY

**Feria rural en General Rodríguez, fe**rrocarril Oeste, los días 5 y 20 de cada mes, invariablemente.

El MARTES 5 DE JULIO daré mi 980. remate-feria de haciendas generales. Oportunamente detalles. Pedidos de local é informes dirigirse directamente á la feria ó á mi escritorio en Buenos Aires, 25 de Mayo 12. 54851 724

# Arturo Dubourg

**En Pedernales, ferrocarril del Sur—** 180. remate-feria el DOMINGO 26 DE JUNIO de 1910, á la 1 de la tarde, venderé 900 movillos y vacas, 300 capones y ovejas, 80 caballos, yeguas y potros.

Por más datos á mi escritorio central en 25 de Mayo, ferrocarril Sur.—Arturo Dubourg.

54810 224

# BARTOLOME NOVARO

**7o. gran remate-feria en C. Casares,** F. C. O.

El **miércoles 29 de junio**, á la 1 p. m.

Detalle oportunamente. Por datos y pedidos de local á mi escritorio en C. Casares, 6 á los señores Luro Hnos., Victoria 618, Buenos Aires.

53897 jn 16

# Nazary Hernández

**En Luján—El jueves 30 del corriente** daremos nuestro 57 remate-feria en nuestras instalaciones ubicadas frente á la estación.

Por órdenes ó pedidos de local á nuestro escritorio Cangallo 666. U. T. 474. Avenida, ó á nuestro representante en Luján, señor Jacinto Sein. U. T. 4, de Luján. 54632 jn22

# BRAVO BARROS & Ca.

## CASAS

**Lujoso hotel moderno—**

En el barrio preferido del norte. Avenida Pueyrredón 932 y 936, al lado de la Avenida Córdoba y á cuatro cuadras de Santa Fe. Edificio de dos pisos y subsuelo, moderno y suntuoso, construído con materiales selectos y escogidos y distribuído con toda inteligencia. Tiene amplias salas, habitaciones espaciosas, galerías, terrazas y jardines, llenos de aire y de luz. La rodean edificios modernos entre los cuales se destaca por su elegante arquitectura. Base, 150.000 $, de la que se deducirán 75.000 cédulas serie L, á estilo de plaza.

El **domingo 3 de julio**, á las 4 de la tarde, en la misma propiedad.

15v23 por 56v55 en un costado, 56v19 en el otro y 19v62 en el contrafrente. Ad corpus.

Planta baja: Entrada de mármol blanco, paredes enduídas en yeso, cancel vitraux, hall con ventanales de vitraux, sala, antesala, gran comedor, todos con lamberis y empapelados Tekko en panneaux, dos habitaciones, antecomedor con mamparlatos, toilette, galería al jardín. Todos los pisos de parquet.

Planta alta: Hall y galería, ocho dormitorios y dos baños. Todas las habitaciones dan frente al jardín y á una galería que circunda el edificio. En la azotea cuarto guardabaños y terraza.

Subsuelo: Sala de billar, cuatro habitaciones, cocina con servicio de agua caliente, comedor de servicio, patio y lavadero, jardín. Frente piedra artificial, cortinas corrediizas, marquise, cielos rasos de yeso decorados, pisos parquet, pino de tea encerados y mosaicos, puertas vitraux y cristales, pinturas al óleo, revestimientos, celosías, carpintería de cedro, empapelados finos, y espejos. Entrada para automóvil y terreno de fondo para garaje.

Visítese de 2 de la tarde á 9 de la noche. Títulos perfectos. Informes, 351 San Martín 361. —Bravo Barros y Ca. 54157 jn18

**Avenida Alvear núm. 172—**

En el comienzo de la gran calle de lujo de la metrópoli, donde todos son palacios y mansiones suntuosas. Edificio antiguo pero sólido, en notable terreno, donde puede levantarse una hermosa construcción. Base, $ 120.000. Está desocupado.

El **jueves 30 de junio**, á las 3 p. m., en nuestro hall, 351 San Martín 361.

10 varas por 82.38 varas en un costado, 82.40 varas en el otro y 10.10 varas en el contrafrente. Ad corpus. Hall, sala, antesala con estufa, gran comedor, 6 habitaciones, cocina, baño, 2 piezas en altos para servicio y dos piezas de madera en el fondo, 2 patios, cielos rasos yeso, pisos pino tea, celosías cedro, luz eléctrica. Visítese de 9 á 11 a. m. y de 1 á 4 p. m. Títulos perfectos. Informes, 351 San Martín 361. —Bravo Barros y Ca. 53868 jn14

**M. de Oca 620 á 624 é I. la Católica** núm. 333—

Entre Aristóbulo del Valle y Alegría, á pocos metros de la iglesia de Santa Lucía, entre edificación moderna. Una casa para negocio sobre la avenida y una amplia casa-habitación con frente á Isabel la Católica. Bases: 25.000 $ la casa sobre la Avenida Montes de Oca y 42.000 pesos la de la calle Isabel la Católica. Tercera parte al contado y el resto á 6 y 12 meses de plazo con garantía hipotecaria y 7 por ciento de interés anual.

El **jueves 30 de junio**, á las 3 p. m., en nuestro hall, 351 San Martín 361.

MONTES DE OCA 620|24—10 varas por 50. Ad corpus. Negocio al frente, jardín al fondo con comedor, cocina, cuarto de madera. Base, pesos 16.000.

SOLIS 854—9v24 por 34v64. Sala, 3 piezas, comedor, cocina y un cuarto de madera, 2 patios. Base, $ 20.000.

Seña, 10 o|o. Comisión, 2 o|o. Escrituras por don Espiridión Sánchez. Informes, 351 San Martín 361.—Bravo Barros y Ca. 53651 jn 14

**Olavarría 1484 á 1486—**

Entre Isabel la Católica y España. A una cuadra de la Avenida Montes de Oca y á 3 de Patricios. Barrio excelente. Edificio de altos, compuesto por dos buenas casas de familia. Base, $ 40.000. Desocupadas.

El **domingo 29 de junio**, á las 4 p. m., en la misma propiedad.

11v55 por 18v72 en un costado, 18v26 en el otro y 11v57 en el contrafrente. Ad corpus.

CASA BAJA: Sala, 3 habitaciones, baño, cocina, patio mosaico, pieza de servicio.

CASA ALTA: Vestíbulo, 5 habitaciones, baño, cocina, 2 piezas de servicio, patio con pileta.

Frente piedra artificial, cielos rasos yeso, pisos pino tea, celosías. Visítese á toda hora. Títulos perfectos. Informes, 351 San Martín 361.—Bravo Barros y Ca. 54005 jn17

**Bilinghurst 1642—**

Entre Charcas y Güemes, á una cuadra y media de la Avenida Santa Fe, en el mejor barrio del norte. Una excelente casa de familia en buen terreno. Base, 25.000 $. Pudiendo continuar el comprador con un contrato á favor del Banco El Hogar Argentino por 20.391.79 $, que se paga en mensualidades, á largo plazo.

El **domingo 26 de junio**, á las 4 de la tarde, en la misma propiedad.

9.93 varas por 32.08, con un martillo á favor en el costado sur, á las 8.20 varas de 0.23 por 24.13 varas, contrafrente 10.16 varas. Ad corpus.

Frente piedra artificial, zaguán mármol, vestíbulo de cristales, sala, comedor con sótano, tres habitaciones, baño, cocina, dos piezas de servicio, dos patios mosaico y baldosa, celosías, cielos rasos de yeso, pisos pino tea.

Títulos perfectos. Informes, 351 San Martín 361.—Bravo Barros y Ca. 54235 jn19

**Lavalle 2016—**

Al lado de la esquina de Ayacucho, á una cuadra del Salvador y á dos de Callao. Casa pequeña en terreno de dimensiones especiales. Base, 13.000 $.

El **domingo 26 de junio**, á las 2 de la tarde en la misma propiedad.

8v58 por 17v02 en un costado, 17v43 en el otro y 8v42 en el contrafrente con un martillo á favor en el este al fondo de 2v47 por 0v17. Ad corpus.

Zaguán de mosaico, sala, tres piezas, cocina, patio de mosaico, cielos rasos de yeso. Visítese de 3.30 á 4.30 p. m. Títulos perfectos. Informes 351 San Martín 361.—Bravo Barros y Ca.

54168 jn18

**Carlos Calvo 651—**

Entre Perú y Chacabuco, en una situación central y excelente. Edificio antiguo. Base, pesos 13.000.

El **domingo 26 de junio**, á las 3 de la tarde, en la misma propiedad.

6v24 por 35 varas. Ad corpus. Siete piezas, cocina y patio. Da 120 $ al mes. El inquilino subarrienda y obtiene mucho más. Títulos perfectos. Informes 351 San Martín 361.—Bravo Barros y Ca. 54159 jn18

**Chalet en Coghlan—**

Nahuel Huapí 4195 esquina Holmberg, á tres cuadras de la estación Coghlan, y del tranvía número 96, en un barrio de construcciones modernas. Base, 11.000 $, de la que deducirán 7000 cédulas L, á estilo de plaza y pagándose el excedente mitad al contado y mitad á un año de plazo, con 7 o|o anual.

El **domingo 26 de junio**, á las 2 de la tarde, en la misma propiedad.

20 varas por 50. Ad corpus.

Escalinata, vestíbulo, comedor, tres habitaciones, baño, cocina, dos piezas de madera, jardines, cielos rasos y pisos pino de tea, celosías, mosaicos, agua corriente, gas, árboles frutales. Descuapada. Llaves en la tienda de al lado.

Títulos perfectos. Informes, 351 San Martín 361 y Cabildo 1978. — Bravo Barros y Ca. 54238 jn19

**Arenales y Talcahuano—**

La más notable esquina en el barrio central de los petit hoteles y casas de lujo. A tres cuadras de la plaza Libertad y á dos de la de Vicente López. Edificio antiguo en terreno de dimensiones realmente excepcionales. Base, pesos 150.000, mitad al contado y mitad á seis meses de plazo con garantía hipotecaria y 7 por ciento de interés.

El **miércoles 6 de julio**, á las 3 de la tarde, en nuestro hall, 351 San Martín 361.

29v78 á Arenales 1302-18 por 16v84 á Talcahuano Ad corpus.

Salón para negocio en la esquina, dos salones más con frente á Arenales, 19 piezas en altos y bajos, patio y baño. No hay contratos. Títulos perfectos. Informes, 351 San Martín 361.—Bravo Barros y Ca. 54750 jn23

## TERRENOS

**Esmeralda, Arenales, Suipacha y Sar**gento Cabral.—

El sitio de más alta significación del centro de lujo de Buenos Aires. 19 lotes de dimensiones que permiten edificar desde el lujoso y elegante petit-hotel hasta el gran palacio. Frente á la plaza San Martín, rodeado por las más grandes y suntuosas mansiones de la aristocracia. Venta por división de condominio, como judicial, sin base alguna, tercera parte al contado, tercera parte á un año y tercera parte á dos años de plazo, con garantía hipotecaria y 7 por ciento de interés anual, pagadero por semestres anticipados.

El **sábado 2 de julio**, á las 3 p. m., en nuestro hall, 351 San Martín 361.

DIVISION

FRENTE A ESMERALDA: Dos lotes de 12 varas por 35, la esquina de Esmeralda y Arenales de 17v19 por 23 y la de Esmeralda y Sargento Cabral, de 14 varas por 23v66.

FRENTE A ARENALES: El gran chalet, de 24v40 por 42 v. y 16v26?8. Edificio de altos, estilo suizo, lujoso y bien tenido. En la planta baja hall, sala con tapices y altos zócalos, escritorio, comedor con estufa de mármol, antecomedor con pileta. Piso principal: Cuatro dormitorios, toilette, baño y guardarropas. Mansarde: Guardabaules, 3 piezas y depósito. En el subsuelo, cocina con servicio de agua caliente, pileta, comedor de servicio, despensa, sala de billar. Construcción excelente.

Terrenos: Un lote de 11 varas por 17v60, dos de 11 varas por 29v70 y otro de 12 varas por 40v20.

FRENTE A SUIPACHA: La esquina de Suipacha y Sargento Cabral, de 11v40 por 32v17 respectivamente y dos lotes de 10 varas por 32v20 uno y 44v30 al otro.

FRENTE A SARGENTO CABRAL: Siete lotes especiales para petit hoteles, con frentes de 11 varas á 12v25 por fondos de 15 varas á 28 varas y superficies de 181 á 307 varas cuadradas.

Títulos perfectos. Planos en la oficina de los señores José A. Novaro y doctor Mario Novaro. Informes y planos, 351, San Martín 361. —Bravo Barros y Ca. 51487 m23

**Para un palacio—**

Un gran terreno, en el corazón del barrio aristocrático. Rodríguez Peña 1426 á 1436, entre Juncal y Las Heras, á una cuadra de la Plaza Vicente López y de la Avenida Callao. 1473.09 varas cuadradas, en un solo lote. Venta decidida, sin base alguna, tercera parte al contado, tercera parte á un año y tercera parte á 18 meses de plazo, con garantía hipotecaria y 7 o|o de interés por semestres anticipados.

El **jueves 30 de junio**, á las 3 p. m., en nuestro hall, 351 San Martín 361.

21v76 por 67v90 en un costado 67v85 en el otro y 21v82 en el contrafrente. Ad corpus. Títulos perfectos. Si el comprador toma los plazos, la escritura se otorgará por los señores Wright y Gamboa. Informes, 351 San Martín 361.—Bravo Barros y Ca. 53652 jn14

**Esquina en Flores—A plazos—**

Avenidas Directorio y Carabobo, frentes al norte y al oeste. Con tranvías eléctricos al frente, á cuatro cuadras de la Avenida Rivadavia, en medio de edificación valiosa é importante. 440 varas cuadradas en un lote. Base, 19 $ la vara, mitad al contado y mitad á un año de plazo con garantía hipotecaria y 7 por ciento de interés, pagadero por semestres anticipados.

El **domingo 26 de junio**, á las 3 de la tarde, en el mismo terreno.

20 varas de frente á Carabobo por 22 á Directorio. Por sus dimensiones y ubicación se presta para todo género de edificación. Títulos perfectos. Informes y planos 351, San Martín 361. —Bravo Barros y Ca. 53807 jn13

**Terrenos en Wilde—**

Judicial. Cuatro lotes bien situados. Calle Manuel R. Trelles entre Aristóbulo del Valle y Mariano Moreno, á dos cuadras y media de la estación del ferrocarril Sur. Orden del juez doctor Giménez Zapiola, secretario Arecharaín, en el juicio seguido por la sucesión de don Luis Fresquet con Juan Roqué. Base, 1.20 $ los 75 decímetros cuadrados, ó sea la vara cuadrada, pagándose lo que exceda de esta base en 18 mensualidades, sin interés.

El **domingo 26 de junio**, á las 2 de la tarde, en los mismos terrenos.

8m66 (10 varas) por 65m81 (76 varas), cada lote. Escrituras por ante la oficina del don Abel Valenzuela. Seña, 8 o|o. Comisión, 2 por ciento. Informes y planos, 351 San Martín 361. ó en Lomas, Avenida Meeks 66.—Bravo Barros y Ca. 52558 jn5

## CAMPOS

**Chacras en La Plata—Judicial—**

Parte de los campos de Valdéz. 377 hectáreas de campo alto, especial para invernadas, chacras agrícolas y en general para todo destino, divididos en 19 chacras de 16 á 20 hectáreas. A tres leguas al este de la ciudad de La Plata, á menos de dos leguas al NE. de la estación Correo, próximo al camino Gonnet á Magdalena, en medio de importantes establecimientos y chacras y quintas, en plena producción. Está desocupado. Venta por orden del juez doctor Maximiliano Aguilar, secretario C. L. Romero, en la testamentaría de doña Inés Lamadrid de Valdéz. Base, 360 $ la hectárea.

El **martes 28 de junio**, á las 3 p. m., en nuestro hall, 351 San Martín 361.

Linderos: al NE. los bajos del Río de la Plata, al SO. Demetrio J. Julián Esquivel y Juan F. López, al SE. la sucesión de Laurentino Valdéz (hoy Justo M. Aráuz) y al NO: el arroyo del Pescado. Los lotes tienen de 16 hectáreas, 45 áreas, 42 centiáreas á 20 hectáreas, 06 áreas, 80 centiáreas. El campo es alto con pastos abundantes y agua buena á poca profundidad. Se visita con toda facilidad. Seña, 8 por ciento. Comisión, 2 por ciento.

Los lotes 11 al 19 tienen superficie aproximada que resultará exacta de la mensura que se hace actualmente. El día 25 habrá automóvil en nuestra sucursal en La Plata, para conducir á los interesados. Títulos perfectos. Escrituras por ante la oficina de Espiridión Sánchez. Informes y planos, 351 San Martín 361 ó en La Plata, 47 número 667.—Bravo Barros y Ca. 53572 jn 13

**Estancia en San Luis—**

El notable establecimiento «La María Dolores», en la región más rica de la provincia. A dos leguas y media al SE. de La Toma y á igual distancia al norte de El Morro. 3534 hectáreas en el departamento Pedernera, partido de San José del Morro. A doce leguas al norte de Villa Mercedes. Campo fertilísimo, especial para ganadería y agricultura, con sierras ó lomas rocosas cubiertas de pastos de engorde, aguadas naturales excelentes, con una gran dique de 10.000 metros cúbicos de capacidad, construído á todo costo, que permiten regar grandes alfalfares ó viñedos, dique que embalsa 3 arroyos permanentes que nacen en el mismo campo y que lo llenan en 3 días, dándole agua á razón de 40 litros por segundo, tiene también represas y acequias. Casa principal de altos, muy bien construída á 933 metros sobre el nivel del mar, casa para peones, galpón, huerta y mejoras. Base definitiva, $ 25 la hectárea.

El **lunes 4 de julio**, á las 3 de la tarde, en nuestro hall, 351 San Martín 361.

En los planos figura á nombre de F. Escola.

Linderos: al norte Darío David, Juan Andrade y Basilia de Castro, al sur Agustina J. de Quiroga y Dámaso Domínguez, al este Basilia de Castro y Félix Suárez y al oeste Hipólito Irigoyen.

Está alambrado y picado en su perímetro y dividido en ocho cuadros, uno de ellos de 14 hectáreas de alfalfa de riego. Casa principal de 7 piezas bajas y una en altos de materiales en cal, con jardines, aljibe de 40.000 litros, cochera, casa para peones, galpones, corrales, ensenada. Base, 110 $ la hectárea, pudiendo continuar el comprador con una hipoteca de 10.000 $ oro que vence en marzo 5 de 1914, al 9 por ciento anual.

El **viernes 1o. de julio**, á las 3 de la tarde, en nuestro hall, 351 San Martín 361.

Lindan con las chacras de Arzuaga é Izaguirre, A. Vanzina, J. Porrás, M. Peralta, J. Ludovcat, B. Burghi, Suroz y García y M. Souto.

Hay 210 hectáreas alfalfadas, 100 preparadas para echar la semilla y el resto sin arar. Está alambrado con cinco hilos lisos y dos de púa, varillas hierro y postes quebracho y tiene una división interior.

Tiene un molino con tanque australiano de 250.000 litros. Casa de dos piezas y cocina. Galpón de cinc, otro galpón para caballos, arboleda y un puesto, corral de doce hilos. Títulos perfectos. Informes y planos, 351 San Martín 361.—Bravo Barros y Ca. 53807 jn13

**Chacra en General Sarmiento—**

Judicial. A 30 cuadras al SO. de la estación Garín y á dos y media leguas al NE. de General Sarm

# V. S. LOBATO & Ca.

## SOBRE EL BULEVAR LA PLATA

### y las calles Viel, Doblas, Senillosa, Zañartú y Zelarrayán

95 lotes lindando con el primer grupo de casas del barrio municipal para obreros. En este primer grupo se han construído 64 casas, más 8 negocios con una capacidad para 300 personas. El establecimiento allí de ese grupo importante de población valorizará y beneficiará necesariamente con adelantos y mejoras á todos sus alrededores, valorización y mejoras que por su proximidad aprovecharán en primer término los terrenos cuya venta nos ocupa. Frente á éstos por Avenida La Plata ya están instalados el adoquinado, las vías del tranvía y el alumbrado á gas. Venta sin base, á tanto la v. c.

### EN 60 MENSUALIDADES

## EL DOMINGO 26 DE JUNIO, A LAS 3

Planos en San Martín 48 ó en el almacén Chiclana y Avenida La Plata.

**V. S. LOBATO & Ca.**

### CASAS

**Salta 1158, entre San Juan y Humberto I.** Con tranvía eléctrico y pavimento de asfalto al frente. A dos cuadras de la plaza y 5 de la estación Constitución. El barrio más interesante y de mayor importancia de la parte sur de la ciudad. Una propiedad moderna, recien terminada, construída con materiales de primer orden. Base, 31.000 pesos, incluso 20.000 cédulas hipotecarias argentinas, á la par, reducidas actualmente á 19.900 pesos, con las que cargará el comprador. Título perfecto. Ad corpus.

El **domingo 26 de junio**, á las 3 de la tarde.

Mide 8 varas por 33.40. El edificio tiene lonito frente imitación piedra y se compone de zaguán de mayólicas, vestíbulo, sala, comedor, tres habitaciones, baño, cocina, w. c. y dos piezas de servicio y w. c. para el mismo, en altos. Casa alta: igual pero con una habitación más. Renta, 200 pesos los bajos y 220 los altos. Gúemes 3023 y 3027, 16 varas por 51.07 de fondo, un lado, 20.03 al otro y 9.24 en el contrafrente. Casa baja, núm. 3023. Sala, vestíbulo, dos habitaciones, comedor, otra habitación más, baño, cocina, w. c., patio y una pieza de servicio y w. c. para el mismo en altos. Renta, 250 $. La casa alta es igual teniendo además una antesala. Renta, 250 pesos mensuales. La construcción es hecha con ladrillos de máquina, mezclas en cal y arena oriental, frentes y patios imitación piedra, tranquería de hierro, cielos rasos decorados al óleo, mosaicos extranjeros, cornisones y salas con pisos de parquet, pasamanos de terciopelo y seda, vidrieras inglesas y vitraux dart, instalación para luz eléctrica, calefacción á gas y electricidad, instalaciones de bañaderas, lavatorio, etc., en los baños, servicio de agua caliente y fría, cocinas económicas para carbón y gas, piletas para lavaderos y todos los detalles de las construcciones de primer orden. Seña, 8 o|o. Comisión, 2 o|o. Informes, San Martín 48.—V. S. LOBATO y CA. 54327 jn19

**En San Martín—La propiedad conocida** por «Cancha Vieja», bulevar 3 de Febrero formando esquina á otra calle, frente á la quinta «La Ciudad de Londres» por donde pasará el tranvía. En paraje alto, donde se han ubicado las mejores quintas de la localidad. A 15 cuadras de la plaza y del tranvía y 3 del adoquinado. Base, $ 6000, pudiendo pagarse el importe tercera parte al contado, el tercera parte á seis meses y tercera parte á un año, sin interés. La propiedad está alquilada á razón de $ 60 mensuales, con contrato que vence el 31 de diciembre de 1914. Título perfecto.

El **jueves 30 de junio**, á las 4 p. m., en nuestro salón de ventas, San Martín 42.

Mide 50 varas de frente al bulevar 3 de Febrero por 93.53 de frente y fondo á la otra calle. Superficie 4.676.50 varas cuadradas. El edificio es buen estado consta de salón para negocio, otro salón, una pieza, otra más chica, un cuartito, cocina y w. c., galerías, galpón, cancha de pelota, lindo sótano. Frente al portland, pisos piso tea y baldosas, pozo de balde, árboles frutales, cerco de alambre tejido, etc. Visítese. Seña, 8 o|o. Comisión, 2 o|o. Informes, San Martín 48.—V. S. LOBATO y CA. 54735 jn23

**En el condado de Pini y Roncoroni**—40 lotes pagaderos en 48 mensualidades, sin interés. Sobre las calles Avenida Forest, Céspedes, Pampa, Fraga, Zabala y Guevara, á dos, tres y cuatro cuadras al oeste de la Avenida Colegiales, á dos al norte de Triunvirato y parte de ellos á media cuadra al este de El Cano, materialmente rodeados de tranvías y de edificación moderna. Barrio cuyos progresos asombran hasta el más optimista. Se trata de vender con la misma liberalidad de siempre, iluminando sin base, á cualquier precio, sin retirar lote. Venta á tanto la vara cuadrada. Títulos perfectos.

El **domingo 3 de julio**, á las 3 de la tarde, en los mismos terrenos, venderemos: en la manzana 48, con frente á las calles Forest, Palpa y Fraga, hay 6 lotes de 207 á 433 varas cuadradas, en la manzana 47, con frente á las calles Avenida Forest y Céspedes hay 14 lotes desde 184 hasta 702 varas cuadradas, en la manzana 54, con frente á las calles Fraga, Zabala y Guevara, hay 20 lotes desde 195 hasta 686 varas cuadradas. Los terrenos se entregarán amojonados dentro de líneas municipales. Se exigirán tres mensualidades al contado, tres al escriturar dentro de los 20 días por ante el escribano don Natalio Marchese y las restantes mes á mes, desde el 1o. de agosto en el Nuevo Banco Italiano. Descuento de 6 o|o anual sobre las 42 mensualidades del plazo á los que paguen al contado ó anticipen más de seis al escriturar. Nuestra comisión de 2 o|o es por cuenta de los compradores. En cada carga se colocará en la esquina de Forest y Palpa, á una y media cuadra al oeste de Colegiales. Pidan planos, San Martín 48.—V. S. LOBATO y CA. 54789 jn23

### TERRENOS

**Cangallo y Rodríguez Peña. La notable** esquina frentes al norte y al este, 22.50 varas por uno por 45 de fondo, sin sótanos. Lo mismo excepcional para levantar una gran construcción de renta. Sobre la plaza del Congreso y el bulevar Callao. La venta se efectuará de acuerdo con la línea de edificación que tiene el edificio existente. Las inquilinas no tienen contrato. Base, 150 pesos la vara cuadrada. El importe podrá abonarse mitad al contado y la otra mitad á un año de plazo con hipoteca é interés de 7 o|o anual. Si resulta más de un comprador las compraras se otorgarán por la oficina de don Pedro P. Lalanne ó por el que de común acuerdo elijan los compradores. Títulos perfectos.

El MIERCOLES 6 de JULIO, á las 4 de la tarde, en nuestro salón de ventas, San Martín 42.

La esquina Cangallo 1702 y Rodríguez Peña 136 al 200, mide 22.51 varas por 30. Superficie, 675.30 varas cuadradas. A continuación Rodríguez Peña 178 y 180, dos lotes de 10 varas cada uno por 22.51 de fondo. Tienen edificio antiguo que produce en conjunto 270 pesos mensuales. Seña, 8 o|o. Comisión, 2 o|o. Informes y planos, San Martín 48.—V. S. LOBATO y CA. 54142 jn18

**Chacabuco esquina á Garay, en tres** lotes. La hermosa esquina con frentes al norte y al oeste. Venta como judicial por orden de la sucesión de don Manuel Delfino y por división de condominio entre herederos mayores de edad. Base, 60 $ vara cuadrada. Al contado. Toda la propiedad reconoce un contrato de locación que será respetado hasta el 31 de diciembre próximo en razón de 365 $ mensuales. El impuesto correspondiente al pavimento de la calle Chacabuco correrá por cuenta del comprador desde el día de la escrituración. Se paga en cuotas de 40.55 $ trimestrales por todo el frente. Oportunamente se solicitará la división de la deuda que supondremos será de 7 $ mensuales por cada lote. Los títulos son perfectos y pueden revisarse antes ó después del remate en la oficina del señor Severo F. Crespo, San Martín 76, donde se otorgarán las escrituras.

El **miércoles 29 de junio** (fiesta), á las 3 de la tarde, en la misma propiedad. 24 lote esquina mide 17.21 varas de frente á Garay por 23.41 á Chacabuco, 23 varas en el este y 19.78 en el contrafrente sur, superficie 208.93 varas cuadradas. Tiene un edificio antiguo ocupado por una panadería. Un lote sobre Garay compuesto de 16.50 varas de frente por 23 de fondo, superficie 379.83 varas cuadradas; otro lote sobre Chacabuco con 20.57 varas de frente por 20.78 en el costado norte, 14.90 en el sur y 19.97 en el contrafrente. Superficie 357.06 varas cuadradas. Mientras dure el contrato la renta se dividirá proporcionalmente. Seña, 8 por ciento Comisión, 2 por ciento. Otros informes y planos San Martín 48.—V. S. LOBATO y CA. 54829 jn19

**Bulevar La Plata. — En 60 mensualidades.** 25 lotes de terreno con frente á esa avenida y á las calles Senillosa, Dobles, Viel, Colmena y Canalejas, á tres cuadras al norte del bulevar Chiclana, parada actual del tranvía número 23 y frente mismo al nuevo barrio obrero municipal ya terminado. Terrenos muy altos, situados en las lomas del bulevar La Plata que es el más interesante de la localidad, rodeado de tranvías y desde donde se domina un gran radio de edificación. Venta sin base, á tanto la vara cuadrada, pudiendo pagarse el importe que resulte en 60 mensualidades, sin interés, de las que se abonarán tres en el acto del remate y tres al escriturar dentro de los 20 días, por ante el escribano señor Vicente Hoyo y las restantes mes á mes á contar desde el 1o. de agosto próximo en nuestro escritorio. Se hará un descuento de 6 por ciento sobre las cantidades á plazos á los que paguen al contado ó anticipen más de seis mensualidades. Título perfecto. Posesión inmediata.

El **domingo 26 de junio**, á las 2 de la tarde, en los mismos terrenos. Los lotes de centro de cuadra miden 10 varas de frente por 30 á 50 de fondo y las esquinas 12 á 26 de frente por 30 á 50 de fondo. La posición se hará el día 1 de julio próximo y el agrimensor señor Federico A. Benavides. Nuestra comisión de 2 por ciento es á cargo de los compradores. Planos y otros informes pídanse en nuestra casa, San Martín 48.—V. S. LOBATO y CA. 52619 jn3

**Terrenos de isla, frente á San Fernando.** Parte de la isla que fué de Martín y Omar. Frente al Abra Vieja y al arroyo Cupull, á cinco minutos del Canal de San Fernando. Base 25 centavos la vara cuadrada. Escrituras por la oficina del escribano señor Antonio Márquez. Título perfecto.

El **jueves 30 de junio**, á las 4 p. m., en nuestro salón, San Martín 42.

Son 12 lotes que miden 20 á 38 varas de frente por 80 á 100 de fondo. Seña, 8 o|o. Comisión, 2 o|o. Informes y planos, San Martín 48.—V. S. LOBATO y CA. 53869 jn16

**Islas en la sección 5a., que comprenden** á las números 2, 12 y 38 del plano oficial, con frente al Pintos y al largo, se trata de terreno alto, ocupado actualmente en quinta, frente al pueblo del Baradero por donde pueden visitarse. Base, $ 20 la hectárea, al contado. Título perfecto. Escrituras por la oficina del escribano señor Antonio Márquez.

El **jueves 30 de junio**, á las 4 p. m., en nuestro salón, San Martín 42.

Las tres islas están divididas en 13 lotes, que miden desde 11 hasta 36 hectáreas. Para verlas pueden visitarse por el Baradero, donde son conocidas por sus respectivos números. Seña, 8 por ciento. Comisión, 2 o|o. Informes y planos, San Martín 48.—V. S. LOBATO y CA. 53870 jn16

**A la entrada de Barracas. En uno de** sus puntos más interesantes. Al lado de la Avenida Montes de Oca, á tres cuadras de la plaza y estación Constitución, cuatro de la plaza Vértiz y cinco del Parque Lezama. Ituzaingó entre Montes de Oca y General Hornos, frente al norte. Un lote de terreno adaptable por sus dimensiones para cualquier clase de edificación. Base, 2 $ vara cuadrada. Reconoce una hipoteca de 3000 cédulas serie D, reducida actualmente á 1.547.27 $, con la que puede ó no cargar el comprador. Título perfecto.

El **domingo 26 de junio**, á las 2 de la tarde. Mide 11.54 varas por 38.10; superficie, 439.67 varas cuadradas. Seña, 8 por ciento. Comisión, 2 por ciento. Informes San Martín 48.—V. S. LOBATO y CA. 54325 jn19

**En 60 mensualidades — Una esquina** interesante dividida en cinco lotes. Bogotá esquina Goya. El punto de mayor significación de Floresta. A tres cuadras de Rivadavia y de la estación del F. C. Oeste y dos de la plaza y una al centro de la Avenida Segurola. Con tranvía proyectado al frente. Barrio que se va poblando rápidamente de bonitas contrucciones nuevas, que acrecientan la importancia de la localidad. Venta sin base, á tanto la vara cuadrada, pagadero el importe en 60 mensualidades, sin interés. Tres al contado en el acto del remate, tres al escriturar dentro de los 20 días, por ante el escribano señor César Estrachi y las restantes mes á mes. Título perfecto.

El **domingo 26 de junio**, á las 2 p. m., La esquina mide 13 varas á Bogotá por 13.47 á Goya. Superficie 279.13 varas cuadradas. Sobre Bogotá dos lotes de 10 varas de frente por 22.40 á 33.35 de fondo, superficies 251.20 y 306.05 varas cuadradas, en Goya dos lotes, uno de 10 varas por 42.72 á un lado, 47.51 al otro y 11.46 en el contrafrente, superficie 451.10 varas cuadradas. Otro lote cuyas medidas son según título 11.28 varas de frente por 57.21 á un lado y 60 al otro, superficie 661 varas cuadradas. Este lote tiene más terreno que quedará á beneficio del comprador. Seña, 8 o|o. Comisión, 2 o|o. Informes y planos, San Martín 48.—V. S. LOBATO Y CA. 53989 jn17

### CAMPOS

**Judicial—Campo en General Lavalle** (Ajó). A dos leguas del pueblo y puerto del mismo nombre. Campo alto en su mayor parte. Orden del señor juez de primera instancia doctor Jorge de la Torre, secretaría del Dr. Alberto Rodríguez, como perteneciente á la sucesión de don José Thomas Pereira. Sin base.

El **jueves 7 de julio**, á las 4 de la tarde, en nuestro salón de ventas, San Martín 42.

Mide el campo 1319 hectáreas, 51 áreas, 31 centiáreas y linda con los señores Faustino Esteves, Tomás Gibson y hermanos, herederos de María Gómez y Catalina del Mills. Los linderos lindados que limitan la propiedad pertenecen á los linderos y á los arrendatarios. Las poblaciones son de los arrendatarios. Está arrendado sin contrato hasta el 31 de diciembre de este año. Los arrendamientos son antiguos y susceptibles de aumentarse. El agua es buena y está cerca. Para ver el campo pueden dirigirse al arrendatario señor Joaquín Peñona. Está sobre el camino general de Dolores á General Lavalle. Es conocido por de Pereira. Todos los cocheros del pueblo de General Lavalle lo conocen. Los títulos que son perfectos están agregados al expediente. Seña 8 por ciento. Comisión 2 por ciento. Otros informes y planos pídanse en nuestra casa, San Martín 48.—V. S. LOBATO y CA. 54435 jn20

**E. B. KELLY**
**177 Uuruguay 177**

**Arsenal de Guerra (Pozos y Brasil).** El 1o. de julio á la 1 p. m. y días subsiguientes, se venderá al contado en remate público por cuenta y orden de la Dirección General de Arsenales y en el mismo establecimiento, los siguientes rezagos y materiales que en parte se detallan á continuación y cuyo detalle completo lo hallarán los señores interesados en la Intendencia de dicho Arsenal, donde podrán verlos de 9 a 11 a. m. y de 1 á 4 p. m., donde pueden ser examinados los distintos materiales á venderse, á saber:

60.000 kilos (más ó menos) de bronce (Valnas servidas).

70.000 kilos (más ó menos) de hierro viejo.

6.000 kilos (más ó menos) de fundibles en lingotes.

40.000 kilos (más ó menos) de lingotes de cinc.

1.400 kilos (más ó menos) de lingotes bronce fundido.

Varias cantidades de vainas rotas, cañones de fusiles, carabinas, sacos de suela, estribos de hierro, otros para carros, llantas para ruedas, ruedas de varias clases, plataformas de carros y armones viejos, varios ejes, varios timones, tambores y cajones en buen estado, cochillas, fundas de lona, cubiertas de goma para automóviles y bicicletas, limas viejas, tejas francesas usadas, retazos de suela, correajes viejos, máquinas de picar pasto y maíz, ídem para embutir, para afilar, para capsular, para bolsitas, para cortar papel, etc., etc., todas estas máquinas son sistema Remington; se venderán también otros materiales que se omite detalle completo por su larga extensión.

Todo comprador abonará el 8 o|o como seña y parte de precio, más mi comisión del 2 o|o cuyo importe perderán los compradores si dentro de las 48 horas no retiran sus compras, no atendiéndose reclamo alguno por cuanto pueden examinar los materiales antes del remate. Por mas datos al martillero. 42166 jn15

**FEDERICO CESCHI**

**Judicial—En Villa Ballester, en el** en el centro de este progresista pueblo, tres preciosos lotes de terreno, á una cuadra de la iglesia y seis de la estación, lotes 6, 7 y 8 de la manzana 110, calle Balcarce entre las de Lacroze y Ballester. Medidas dimensiones: 10 metros de frente por 30 metros de fondo cada uno ó sea 11.250 varas por 34.16 varas). Base, 1.50 $ la vara, ó sea los 75 decímetros cuadrados.

El **domingo 26 de junio**, á las 3 de la tarde, sobre los mismos terrenos.

El comprador entregará el 8 por ciento de seña y el 8 por ciento de comisión.

Orden del señor juez en lo civil doctor Giménez Zapiola como perteneciente á la sucesión de Augusto Segovia y otros, secretaría de José María Gutiérrez. Más informes, Bolívar 171.—Federico Ceschi. 38013 jn1

**Judicial. Bóveda en la Recoleta, en la** mejor situación, á cuarenta metros de la entrada principal, en la sección primera, sepultura 6, del número 17, construcción antigua, consta de 2 nichos y sótano, mide 1 metro por 2.50 metros.

El **lunes 27 de junio**, á las 3 de la tarde, en mi escritorio Bolívar 171. Base, 2183 $ con 33 centavos. El comprador entregará el 8 por ciento de seña y el 2 por ciento de comisión. Orden del señor juez en lo civil doctor Giménez Zapiola, y como perteneciente á la sucesión de don Augusto Segovia y otros, secretaría del Dr. José M. Gutiérrez. Más informes, Bolívar 171.—Federico Ceschi. 38329 jn5

**GARCIA PIÑEIRO Y Cía.**

**Un nuevo pueblo en Lincoln. Sobre** su ramal de Olascoaga á Timote, Pico y Meridiano 5o. 43 manzanas divididas en solares y 31 quintas. Sin base y á plazos. Agua de excelente calidad, tierra de primer orden, sobre la estación Martínez de Hoz, rodeando importantes colonias y establecimientos ganaderos que aseguran al nuevo pueblo un brillante y rápido porvenir.

El **miércoles 29 de junio** (fiesta), sobre los mismos terrenos, á la 1 p. m., después de un almuerzo campestre, remataremos los solares y quintas mencionados, pagaderos en 10 trimestres sin interés. Comisión, 2 o|o. Seña, un trimestre. Las escrituras se otorgarán después de haber abonado 3 trimestres. 20 o|o de descuento los que paguen al contado. Por planos é informes en el escritorio de la sociedad anónima M. A. García Ltda. en Buenos Aires, Piedras 527, ó en las sucursales de Roberts, Durand, Santa Inés, Pasteur, Martínez de Hoz. Las Tostas, ó á nuestro escritorio en Lincoln, F. C. O.—García Piñeiro y Ca. 53130 jn9

**MANUEL A. PINEDO**

**Dos casas para familia, modernas,** recién concluídas, notables por sus detalles de ejecución y buen gusto, calle Vera 1770 y 1772, lindando con el bulevar Canning y á una cuadra de la Avenida Triunvirato, cuyo movimiento comercial intenso se refleja en toda su extensión sobre las calles adyacentes. Base de cada casa, 17.000 $. Entrar en detalles prolijos sobre las condiciones de edificación y confort de ambas casas levantadas con materiales de primer orden sería rebajar su mérito y basta por lo tanto ofrecerlas á la severa fiscalización de las personas interesadas. Consta cada casa de sala, comedor, cuatro piezas, vestíbulo, cuarto de baño, w. c., cocina, etc. Edificadas en un terreno de 18 por 21 varas, se venden con opción y llave en mano.

El **domingo 26 de junio**, á las 3 de la tarde. Seña, 8 por ciento. Comisión, 2 por ciento. Por más datos, 25 de Mayo 130 al 140.—Manuel A. Pinedo. 41976 jn21

**Mariano F. Barrére**

**En Bánfield, en el mismo corazón. El** **domingo 26 de junio**, á las 3 p. m. A 2 mesas cuadras ujstas de la estación. Bulevar Alsina 13222, propiedad compuesta de 12 por 46 varas, consta de sala, dos dormitorios, corredor, cocina, zaguán y demás dependencias, frente á la subcomisaría y Club Social y una cuadra del monumento Buchard, al lado del empedrado, luz eléctrica y gas. Sin base. Títulos perfectos ante el escribano A. C. Bisso. Seña, 8 o|o. Comisión, 2 o|o. Datos, á mis escritorios, 25 de Mayo 149, capital. Bánfield, Maipú 121 y Bulnes 145, Lomas.—Mariano F. Barrére. 41534 jn19

# CORVERA & PERALTA MARTINEZ

### CASAS

**Belgrano y Entre Ríos. Judicial. La** esquina más importante al norte, sobre Belgrano núms. 1802 á 1820 y al este sobre Entre Ríos núms. 401 á 435. Es la finca ocupada desde muchos años atás por la confitería La Continental y por otros negocios y casas, cuya superficie total 1434.48 varas cuadradas, ofrece condiciones de orientación inmejorables para grandes construcciones de renta que corresponde levantar en estos sisitos de la ciudad que son al propio tiempo que centrales ejes de bulevares principales y puede decirse portadas de unión del gran centro, con los barrios más densamente poblados, de habitación de familias, de comercio y de industrias. Es la que ofrecemos, una venta excepcional. Orden del señor juez doctor Luis Ponce y Gómez, secretaría de Fernández, en los autos por división de condominio entre los hijos menores de doña Cristina Labourcade de Durañona y sus tíos doña Elisa, don Antonio N. y don Manuel Durañona.

Tasación, 573.401,40 $. Base, dos terceras partes, 382.267,60 $.

El **martes 28 de junio**, á las 3, en nuestra casa, 318 San Martín 326.

Medidas del terreno: 26m79 (30v93) en el frente norte por 35m44 (41v50) en el frente al este. La línea del contrafrente sur es quebrada á partir de este rumbo en el frente este hacia el oeste primero á los 9m95 (11v489) en cuyo límite mide 7m45 (8v60) de norte á sur, volviendo hacia el oeste 7m57 (8v744) para seguir hacia el sur 2m01 (2v32) en cuyo límite se sigue otra línea al oeste de 7m57 (8v74) para tocar el extremo sur de la línea oeste que cierra la figura con una extensión de 46m25 (53v40). Superficie total 1075.80 metros cuadrados ó sea 1434.48 varas cuadradas. Esta forma del terreno resulta de la reunión de tres fincas con frente al buevar Belgrano, cuyos fondos hacia el sur son diferentes, como lo hacemos notar y que se venden en un solo block. Los edificios son viejos. Comprenden el local ocupado por la confitería y anexos: dos locales amplios de negocio con frente á Entre Ríos; una casa de familia y un terreno con algunas construcciones sobre Belgrano. Dada la importancia del terreno, los edificios dejan de tener valor, por más que se pueden dar una elevada renta. Los títulos pueden ser inspeccionados en nuestra casa; pídanse planos. Seña, 8 por ciento. Comisión, 2 por ciento. Escrituras por la oficina del señor Teodoro V. Blanco. Nota: Los interesados que deseasen obtener plazos para el pago, podrán hacerlo, concurriendo á un arreglo amistoso en nuestra casa.—Corvera y Peralta Martínez. 53346 jn11

**Judicial—Tres casas sobre Palermo.** Gúemes 4540, 4550 y 4552, entre Thames y Uriarte. A una cuadra de la plaza Italia y de los portones de Palermo. Con adoquinado pago al frente y rodeadas de tranvías y de todos los elementos de vida que proporciona ese sitio. Orden del señor juez doctor Quesada, secretaría de Gonzalez del Solar. Testamentaría de don Antonio Martínez Gonzalez. Base, dos terceras partes de las tasaciones respectivas.

El **domingo 26 de junio**, á las 3.30 de la tarde, en las mismas propiedades.

CASA GUEMES 4540—7m75 (8v95) por 22.80 más 2m50 (3v00) en el costado NO., con mosaicos y cancel, vestíbulo, cuatro habitaciones, cocina, w. c., una pieza de madera, patio, etc. Base, 9466.67 $.

CASA GUEMES 4550—8m66 (10 varas) por 36m17 (41v76) de fondo en el lado NO., 36m92 (42v63) en el del SE. y 8m63 (9v96) en el contrafrente. Es de obra de artícal en el frente con balcones y consta de zaguán con mosaicos, cinco habitaciones, baño con mosaicos, cocina con revestimientos, una pieza de madera, dos patios y fondo con jardín, molino á viento, etc. Base, 14.200 $.

Casa GUEMES 4552—8m66 (10 varas) por 35m42 (40v90) de fondo en el costado NO., 36m17 (41v76) en el del SE. y 8m63 (9v96) en el contrafrente. Consta de zaguán con mosaicos y cancel, ocho habitaciones, pieza de baño, galería con mosaicos, cocina, carbonera, sótano, dos patios y fondo. Base, 15.000 $. Seña, 8 por ciento. Comisión, 2 por ciento. Informes, 318 San Martín 326.—Corvera y Peralta Martínez. 53709 jn14

**Callao y Las Heras. La soberbia es**quina de construcción moderna y elegante que consta de catorce habitaciones, dos cuartos de baño número 1493 y las Heras 190 y 196. Una suntuosa casa-habitación distribuída en dos pisos con gran entrada principal y con otra accesoria de servicio y una cómoda casa de familia que ocupa la planta baja del edificio y subsuelo. La situación ideal para la vida moderna, que naturaleza que se ofrecen con la seguridad de impresionar bien á todos. La venta es decidida con base de 230.000 $. Forma de pago: tercera parte al contado, tercera parte á un año y tercera parte á dos años con garantía hipotecaria y con el interés anual. Puede quedarse todo al contado.

El **martes 28 de junio**, á las 3, en nuestra casa, 318 San Martín 326.

Medidas: 15 varas sobre Callao, 30 varas sobre Las Heras. Los contrafrentes tienen ligeras diferencias. Un compás.

El edificio: Sus detalles son todo lo moderno que se emplea en las grandes obras, así tiene instalación de electricidad, de calefacción, sanitarias, etc.

Su gran frente dibujo de un estilista que ha merecido diversos premios municipales, así como la distribución, merecen para apreciarlas en su verdadero mérito, visitar la casa que se halla desocupada y que puede inspeccionarse diariamente de 9 á 11 y de 1 á 4. La gran casa de altos consta de gran hall, escritorio, salón, sala, biblioteca, comedor, siete habitaciones, baño y toilete, en su planta principal.

El segundo piso se compone de cinco amplios dormitorios, baño y toilete, cocina, antecocina, despensa y montaplatos, patios de ventilación.

Entrepiso: dos piezas de servicio, lavadero, una pieza, etc. Tiene buena calefacción y entrada de servicio independiente.

Casa baja: Hall, sala, comedor, antecomedor con montaplatos, cuatro dormitorios, dos piezas de baño, pieza para baños; en el subsuelo con entrada independiente, cuatro piezas, baño de servicio, etc. Renta casa baja 500 $ al mes, con obligación hasta el 1o. de octubre próximo. Títulos perfectos.—Corvera y Peralta Martínez. 53707 jn11

**Judicial—Rioja 1084 y 1083.—Entre** Carlos Calvo (Estrada) y Humberto I, situación la más interesante de esa importante calle, la más comercial y de mayor movimiento de ese barrio. Es un notable terreno, de extenso frente y contiene un edificio con habitaciones y un gran galpón aparente para una industria, orden del señor juez doctor Ponce y Gómez, secretaría de Rocha. Testamentaría de don Clementino Sañudo. Base, 37.330.30 pesos, ó sea, las dos terceras partes de la tasación.

El **domingo 26 de junio**, á las 3 de la tarde, en la misma propiedad.

Mide 18m45 (21v30) de frente por 52m665 (60v81) de fondo en el costado norte, 52m985 (61v17) en el del sur y 19m31 (22v30) en el contrafrente. Contiene dos habitaciones de material, una de madera, cocina, w. c., y un gran galpón de madera con techo de hierro. Título perfecto. Escrituras por la oficina del escribano señor Félix Reynoso. Seña, 8 por ciento. Comisión, 2 por ciento. Informes en nuestra casa, 318 San Martín 326.—Corvera y Peralta Martínez. 53910 jn16

**Casa bien situada. A plazos—**

Calle Gurruchaga 633 y 641, entre Vera y Velazco. A una cuadra del bulevar Corrientes (Triunvirato), con tranvía de ida y vuelta al centro y dentro de un barrio lleno de adelantos. Tiene adoquinado pago al frente. Base, 9500 $ Mitad al contado y mitad á un año de plazo, con 8 por ciento de interés. Ad corpus.

El **domingo 26 de junio**, á las 2 p. m., en la misma propiedad.

Mide 10 varas por 40. Tiene buen frente de piedra artificial. Sala para negocio, zaguán con mosaicos y cancel, tres habitaciones con cielos rasos de yeso y pisos de pino de tea, cocina, w. c., una pieza de madera, patio, fondo, gas, etc. Título perfecto. Informes en nuestra casa, 318 San Martín 326.—Corvera y Peralta Martínez. 54044 jn17

**Judicial—Thames 1862. Entre Nica**ragua y Costa Rica. Buena casa moderna para habitación ó para renta. Juez doctor Quesada, secretaría de González del Solar. Testamentaría de don Antonio Martínez González. Base, pesos 11.333.33, ó sea las dos terceras partes de la tasación.

El **domingo 26 de junio**, á las 2.30 de la tarde, en la misma propiedad.

Mide 8m66 (10 varas) por 46m83 (53v50 de fondo. Consta de seis habitaciones con cielos rasos de yeso y pisos de pino de tea, pieza de baño con mosaicos, marquesina de cristales, cocina con mosaicos, dos patios, fondo, etc. Seña, 8 por ciento. Comisión, 2 por ciento. Informes, 318 San Martín 326.—Corvera y Peralta Martínez. 53708 jn14

**Judicial. Finca de renta. Sobre Paler**mo. Thames 1708, esquina San Salvador 1217 á 1227. La constituyen cuatro casas (departamentos) independientes entre sí. Es negocio de alta renta para el capital que se emplee. Orden del señor juez doctor Quesada, secretaría de González del Solar. Testamentaría de don Antonio Martínez González. Base, 13.333.33 $, ó sea las dos terceras partes de la tasación.

El **domingo 26 de junio**, á las 3, en la misma propiedad.

Mide 10 metros (11v54) de frente á Thames por 45m53 (52v57) á San Salvador y 45m73 (52v80) en el costado norte.

Un departamento consta de cinco habitaciones, otro tiene tres y cada uno de los dos restantes se compone de dos habitaciones, teniendo además cada uno de ellos cocina, w. c. y patio con mosaicos. Seña, 8 por ciento. Comisión, 2 por ciento. Informes en nuestra casa, 318 San Martín 326.—Corvera y Peralta Martínez. 53803 jn15

**Judicial. Buena casa central. Chile** 1438, entre San José y Sáenz Peña, situación que cuenta con todos los adelantos edilicios de los mejores barrios, y que ofrece las mayores ventajas para habitación ó para renta alta y firme. El edificio es amplio y sólido y extenso el terreno.

Orden del señor juez doctor de la Torre, secretaría de Rodríguez. Testamentaría de doña Manuela y doña Rosario González Garaño. Base, 26.000 $.

El **lunes 4 de julio**, á las 3, en nuestra casa, 318 San Martín 326.

Mide 8m66 (10 v.) de frente por 44m16 (51 v.) de fondo.

Tiene buen frente pintado al óleo, zaguán con mármoles y cancel, 9 habitaciones con cielos rasos de yeso y pisos de pino de tea, pieza de baño con mosaicos, así como la cocina, pieza para lavar, galería con mosaicos, 2 patios, etc., cloacas, gas y aguas corrientes. Seña, 8 por ciento. Comisión, 2 por ciento. Informes en nuestra casa, 318 San Martín 326.—Corvera y Peralta Martínez. 54191 jn18

**Buena finca de renta—Al norte—**

Cerviño 552 y 554, entre la Avenida Canning y Cavia, á una y dos cuadras, respectivamente de la plaza y de la avenida Alvear. Comprende dos casas, cada una de las que tiene tres departamentos. La edificación es sólida y buena; tiene adoquinado pago al frente y tranvías á la mano, unos 50.000. Rendirán dos hipotecas que en conjunto suman 40.000 $, pagadera, una de 30.000 $, en 28 de junio de 1911, y la otra de $ 10.000 en mayor 23 del mismo año, con interés, ambas, de 8 por ciento anual. Ad corpus.

El **lunes 27 de junio**, á las 3, en nuestra casa, 318 San Martín 326.

Están edificadas en terreno de 18.47 varas de frente por 43.76 varas de fondo en el lado SE y 42.61 varas en el del NO.

Cada una de las dos casas consta de tres departamentos de cinco cuartos y tres habitaciones, respectivamente, teniendo además pieza de baño con mosaicos, así como la cocina. Cielos rasos de yeso, pisos de pino de tea, carpintería de cedro, gas, etc. Título perfecto.—Corvera y Peralta Martínez.

**Casa en Caballito. A plazos. Senillosa** esquina á Chaco núms. 96 y 100 para negocio y habitación. Moderna, bien hecha y muy linda. Está rodeada por los bulevares Rivadavia y La Plata, á un cuarto y rodeada de una edificación compacta y moderna. Base, $ 8500.

El **domingo 26 de junio**, á las 3.30 p. m., en la misma propiedad.

Mide 10 varas por 55 varas. Consta de 3 habitaciones, cocina y w. c. Reconoce un contrato hasta el 31 de julio de 1911 á razón de pesos 60 al mes. Título perfecto.—Corvera y Peralta Martínez. 40917 jn17

**En centro de Floresta—Notable** terreno con un amplio y sólido galpón y habitaciones, donde puede desarrollarse con toda ventaja cualquiera industria ó comercio. Avenida Provincias Unidas 3783, con tranvías de ida y vuelta al centro y á Liniers, entre Ensenada y Candelaria, adoquinada ésta y vía directa del numeroso tráfico á Nuevos Mataderos. Está rodeado de numerosa edificación moderna y en sitio de activo movimiento. Venta por liquidación de sociedad. Base, $ 18.000.

El **domingo 3 de julio**, á las 2, en la misma propiedad.

Mide 22 varas de frente al sur por 49.83 varas de fondo en el lado E., 46.51 varas en el del oeste y 22.26 varas en el contrafrente. Consta de un gran galpón sobre sólidas paredes, con techo de hierro, altillos, dos piezas de madera, etc. Reconoce un contrato hasta el 1o. de Agosto de 1910 á razón de $ 240 mes. Título perfecto. Escritura por la oficina de don Antonio E. Solari. Informes, 318 San Martín 326.—Corvera y Peralta Martínez. 54340 jn19

**Casa-quinta en Flores—A largos pla**zos. Lobos 820, esquina á Dávila 637. Amplia y cómoda casa, rodeada de jardines, en extenso terreno de 3744 varas cuadradas. Entre los bulevares Carabobo y Curapaligüé, adoquinada, á los que dista una cuadra y 2 de la Avenida Provincias Unidas 3783, con tranvías de ida y vuelta al centro y á Liniers, entre Ensenada y Candelaria, adoquinada ésta y vía directa del numeroso tráfico á Nuevos Mataderos. Está rodeado de numerosa edificación moderna y en sitio de activo movimiento. Venta por liquidación de sociedad. Base, $ 18.000.

El **domingo 3 de julio**, á las 2, en la misma propiedad.

Mide 22 varas de frente al sur por 49.83 varas de fondo en el lado E., 46.51 varas en el del oeste y 22.26 varas en el contrafrente. Consta de un gran galpón sobre sólidas paredes, con techo de hierro, altillos, dos piezas de madera, etc. Reconoce un contrato hasta el 1o. de Agosto de 1910 á razón de $ 240 mes. Título perfecto. Escritura por la oficina de don Antonio E. Solari. Informes, 318 San Martín 326.—Corvera y Peralta Martínez. 54340 jn19

**Triunvirato y Dorrego. 12 lotes en 40** mensualidades, comprendiendo cinco esquinas con frentes á Dorrego y Bompland, Bompland y Vera, Pitt Roy y Vera y Humboldt 1o. y Vera. De 1 y 2 cuadras de la Avenida Triunvirato y de la plaza Los Andes y en el centro mismo de un barrio de extraordinario desenvolvimiento, donde la edificación día á día aumenta y que cuenta con tranvías á mano y buenos edificados modernos. Forma parte de la antigua quinta de Comastri, hoy casi toda dividida y edificada y son terrenos altos y de medidas especiales. Venta sin base, á pagar en 40 mensualidades, sin interés, debiéndose entregar 2 cuotas en el acto de la venta, otras 2 al escriturar en seguida con títulos definitivos y posesión inmediata y las 36 mensualidades restantes, mes á mes en sus vencimientos respectivos.

El **domingo 3 de julio**, á las 3, en los mismos terrenos.

Los 3 lotes esquina referidos, tienen superficies que varían entre 283 y 286 v. c. Los demás lotes miden 10 v. á 10v39 de

# Publio C. Massini & Ca.

## CASAS

**Casa y terreno en Floresta—Una preciosa** esquina de gran porvenir con la mitad del terreno ocupada por una casa de material de primer orden, recién construida; 3 habitaciones, cocina, cuarto de baño, frente imitación piedra, galería mosaico, portón de hierro. Es parte de los terrenos de la antigua quinta de Silveyra; esquina bulevar Mariano Acosta y Remedios, á sólo 2 cuadras de Directorio y 4 de Provincias Unidas, ambas con tranvía á 6 cuadras de Rivadavia. La superficie total de la casa y terreno son 470 varas cuadradas. Rodeado de edificación y paraje muy alto. El terreno se presta para edificar un gran salón de ventas, contiguo á la casa. El edificio actual produce una renta de 540 pesos al año. Venta en block, base ínfima 5000 pesos, pagadero mitad al contado y mitad á un año con 7 por ciento de interés y garantía hipotecaria.

El **domingo 26 de junio**, á las 2 de la tarde, en la misma propiedad, venderemos esta buena casita. Títulos perfectos. Seña 8 por ciento. Comisión 2 por ciento. Datos y planos en nuestra casa, San Martín 81.—Publio C. Massini y Ca. 54442 jn20

## TERRENOS

**Saldo de la manzana de Unzué,** frente mismo á la quinta de Cañás, centro de Flores, 38 hermosos lotes con frente al bulevar Avellaneda y calles Terrada, Condarco y San Eduardo, en medio de importante edificación, con tranvía al frente y á sólo 4 cuadras al norte de Rivadavia y 5 de la estación del ferrocarril; es absolutamente lo único disponible y en venta allí, resultamente á liquidar. Base ínfima $ 8 la vara cuadrada, á pagarse 25 o|o al contado y el resto en tres cuotas semestrales de 25 o|o cada una á interés de 6 o|o anual.

El **domingo 26 de junio** á las 2 p. m., sobre los mismos terrenos, venderemos estos 13 lotes cuyo porvenir brillante es indiscutible; lo reducido de la base está demostrado ampliamente con el éxito obtenido en el remate de la quinta de Cañás, calle en medio con lo que ofrecemos. Títulos perfectos, escrituras ante el escribano señor Romualdo Benincasa. Seña 8 o|o. Comisión 2 o|o. Más datos y planos en nuestras oficinas, San Martín 81.—Publio C. Massini y Ca. 53767 jn15

En pleno centro del Caballito, con frente á las Avenidas San Martín, Añasco, Dungeness, calles Rojas, Sapaleri, Monte Egmont, Vírgenes y otras.

Lo mejor que puede ofrecerse; los últimos 58 lotes.

Terrenos altos, rodeados de edificación, de valorización indiscutible. El éxito de nuestro gran remate efectuado el año próximo pasado, demuestra la bondad y ubicación del terreno, pues tiene todos los adelantos: cinco líneas de tranvías al frente, afirmados, luz, etc. A todo esto agréguese que venderemos **EN 60 MENSUALIDADES**, sin interés y **SIN BASE**, á tanto por vara cuadrada, con el propósito de vender á cualquier precio. No se exige más que una sola mensualidad de garantía en el acto del remate y tres más al retirar el título provisorio.

La venta es por cuenta y orden de la Oficina de Tierras de Volpi y Ca., Bartolomé Mitre 345 á 355.

Posesión inmediata, lotes medidos y amojonados, dentro de líneas municipales aprobadas.

# El Parque Centenario

# El Domingo 3 de Julio

## A LAS 2 P. M.

**SOBRE LOS MISMOS TERRENOS**

Dos trenes gratis, que saldrán del Retiro y Once, á la 1.30 y 1.40 p. m., respectivamente, y además habrá tranvías gratis de plaza de Mayo, á la 1.10 p. m.

Planos, pasajes é informes, en la Oficina de Tierras de Volpi y Ca., y en nuestra casa, San Martín 81.

# Publio C. Massini & Ca.

54352 124

**En la Boca, esquina Aristóbulo del** Valle y Raulet, á 3 cuadras del bulevar Almirante Brown y 5 de la Ribera (vuelta de Rocha), barrio todo edificado de mucho porvenir y donde se obtiene alta renta. Mide 9 varas por 23. Venta liquidación sin base, á tanto la vara cuadrada.

El **domingo 26 de junio**, á las 2 p. m. Sobre el mismo terreno venderemos esta bien situada esquina. Títulos perfectos. Seña 8 o|o. Comisión 2 o|o. Más datos y planos en nuestras oficinas, San Martín 81.—Publio C. Massini y Compañía. 53926 jn16

**Entre bulevares—Maure y Charlone.** 6 lotes de muy buenas dimensiones, á un paso de las avenidas Chacarita, Colegiales, Alvarez Thomas, Urquiza, todas con tranvías eléctricos hacia todos rumbos, frente mismo á las fábricas de los señores Ingleton, Lutz y Schultz y Watson y Cía., entre compacta y nueva edificación, el punto más alto del municipio, de gran porvenir, venta en 48 mensualidades, sin interés, sin base, á tanto la vara cuadrada, para liquidar á todo precio, dándose posesión inmediatamente sin más desembolso que dos mensualidades en el acto del remate y 3 más al retirar el título provisorio; escrituras definitivas ante los escribanos Magan y López una vez pagadas 15 mensualidades; 10 por ciento de descuento á los que paguen al contado.

El **domingo 26 de junio**, á las 3 p. m., sobre los mismos terrenos venderemos estos 6 lindos lotes, muy bien situados. Títulos perfectos. Comisión, 2 o|o. Más datos y planos, en nuestras oficinas, San Martín 81.—Publio C. Massini y Ca. 53990 jn17

**En Flores, esquina muy bien situada,** calles Flores y Helguera, á 1 cuadra al norte de Rivadavia y 2 al oeste de Nazca, rodeada completamente de tranvías hacia todos rumbos, barrio edificado de casas modernas y de porvenir seguro. Venta decidida, sin base, á tanto la vara cuadrada. Mide 22 varas por 25.

El **domingo 26 de junio**, á las 4 de la tarde, sobre el mismo terreno.

Títulos perfectos. Seña, 8 o|o. Comisión, 2 o|o. Más datos y planos en nuestras oficinas, San Martín 81.—Publio C. Massini y Ca. 54124 jn18

**El Parque Centenario—Saldo final de** estos terrenos. 58 lotes de ideales dimensiones, en el centro mismo de la ciudad, rodeados de edificación, frente á las avenidas San Martín, Añasco y Dungeness todas con varias líneas de tranvías eléctricos y calles Monte Dinero, Monte Egmont, Vírgenes, Rojas y otras. El punto más valioso del Caballito. Todas las manzanas alambradas, las calles abiertas y abovedadas, dentro de líneas municipales. Recomendamos se visiten estos terrenos antes del remate para darse cuenta de la verdad de nuestras afirmaciones, pues son los únicos terrenos que quedan disponibles en un barrio tan importante. Para visitarlos pueden tomarse cualquiera de las cinco líneas de tranvías que pasan á su frente, que son los números 86, 88, 89, 97 y 99 del Anglo Argentino. La oficina de Tierras de Volpi y Ca., que es por su cuenta y orden que efectuamos esta subasta, establece para la venta las siguientes condiciones:

1o. La venta se hará sin base, á pagar en 60 mensualidades, sin interés, exijiendo solo una mensualidad de seña en el acto del remate y 3 mensualidades más, antes del 15 de julio, al retirar el título provisorio y libreta para los pagos subsiguientes, que verificarán los compradores del 1 al 15 de cada mes en la Oficina de Tierras de Volpi y Ca., Bmé. Mitre 345-55.

2o. Las escrituras definitivas serán otorgadas con títulos perfectos, por ante el escribano señor Eusebio Giménez, Avenida de Mayo 564, solamente á los compradores que anticipen el pago, sin descuento alguno, de veinte mensualidades, además de las que correspondan pagar mensualmente y también en favor de aquellos que opten por el pago íntegro inmediato al contado, los que gozarán de una bonificación del 15 o|o sobre las mensualidades pendientes.

3o. Posesión inmediata de los terrenos, medidos y amojonados dentro de líneas municipales aprobadas, sin comprender en la venta los alambrados existentes.

El **domingo 3 de julio**, á las 2 p. m., sobre los mismos terrenos, venderemos estos 58 lotes que representan para dentro de muy breve tiempo otras tantas casas que se incorporan á la portentosa edificación de la ciudad. El día del remate saldrán 2 trenes especiales gratis uno de la estación Retiro á la 1.30 p. m. y otro de la estación Once á la 1.40 p. m. y también tranvías gratis de Plaza de Mayo á la 1.10 p. m. Por planos, pasajes y más datos, en la oficina de Tierras de Volpi y Ca. Bmé. Mitre 431-55 y en nuestra casa, San Martín 81.—Publio C. Massini y Ca. 53993 jn17

**En Merlo — A dos cuadras justas de** la estación y 3 de la avenida Rivadavia. Una manzana central dividida en 38 lotes de muy buenas dimensiones. Terrenos altos, rodeados de edificación. Venta en 40 mensualidades, sin interés y con la ínfima base de 50 centavos la vara cuadrada, sin más desembolso que dos mensualidades de garantía en el acto del remate y dos más para escriturar ante el escribano don Domingo Sánchez. 12 o|o de descuento sobre la parte de plazos á los que paguen al contado.

El **domingo 3 de julio**, á las 2 p. m., sobre los mismos terrenos, venderemos estos 38 lotes cuyo porvenir es cierto é inmediato, pues Merlo adelanta día á día porque dista sólo media hora de la capital. Títulos perfectos. Comisión, 2 % á cargo del comprador. Más datos y planos, en nuestras oficinas, San Martín 81.—Publio C. Massini y Ca. 54443 jn20

**En Santos Lugares, á 2 1|2 cuadras de** la estación y en la parte más edificada. 280 lotes lindando con el andén de la estación Villa Lacroze y con la estación que construirá el ferrocarril Pacífico en su ramal de Sáenz Peña á San Martín, que valdrá á valorizar mucho más esta zona. Los terrenos que ofrecemos son altos y parejos, rodeados completamente de edificación y muchos de ellos entre edificios, es lo mejor y más lindo que se puede ofrecer. Las manzanas están alambradas, las calles abovedadas y todo el pueblo iluminado á alcohol carburado. La posesión se da inmediatamente y los títulos son perfectos. Base de venta, $ 8 m|n. por mes el lote, pagadero en 80 mensualidades, sin interés, sin más desembolso que dos mensualidades en el acto del remate y dos para retirar el título provisorio. Al que pague al contado se le hará el 20 o|o de descuento sobre la parte á plazos, debiendo hacerse las escrituras ante el escribano señor Francisco Ferrando, Cangallo 740. Como ubicación y de porvenir no puede pedirse nada mejor. Santos Lugares está pasando Villa Devoto, á sólo 25 minutos del Retiro.

El **domingo 10 de julio**, á las 2 p. m., sobre los mismos terrenos. Venderemos estos 260 lotes. El 2 o|o de comisión es á cargo de los compradores. El día del remate saldrá un tren expreso de la estación Retiro, á la 1.20 p. m. Por planos, boletos y mayores informes, en nuestra casa, San Martín 81.—Publio C. Massini y Ca. 54776 jn23

**Los campos del Cielo—A 4 y 5 años** de plazo. 45.253 hectáreas en tres lotes. Sobre el ferrocarril de Añatuya al Chaco, y cruzados por el trazado del ferrocarril de Otumpa á Barranqueras y por el ferrocarril que construirá la S. A. Quebrachales Fluvina de Otumpa hacia el noroeste. Riquísimos montes de quebracho colorado y algarrobo é inmejorables campos para ganadería y agricultura con importantes mejoras en pozos australianos, corrales, casas, etc., sin disputa lo mejor de la zona. Venta por orden de su dueño. Base ínfima de 6 y 12 $, á saber:

Lote 60: Compuesto de 18.749 hectáreas á 20 kilómetros de la estación Otumpa, cruzado por el trazado del ferrocarril de Otumpa á Barranqueras y del ferrocarril que construirá la S. A. Quebrachales Fluvina, que lo colocará en inmejorable situación para la explotación forestal, su fertilísima tierra se presta para la agricultura en sus diferentes manifestaciones, así como sus variados y abundantes pastos naturales garantizan la prosperidad indiscutible de cualquier establecimiento ganadero que se instale. Base ínfima, $ 6 la hectárea.

Lote 70: Compuesto de 13.936 hectáreas, á sólo 10 kilómetros de la estación Otumpa, cuyos bosques y suelo reunen las mismas cualidades del anterior, haciéndolo apto para las mismas explotaciones que aquél. Base, $ 6 la hectárea.

Lote 69: Consta de 12.568 hectáreas, cruzado por el ferrocarril Central Norte, con la estación Otumpa en el mismo campo. Sus bosques de quebracho colorado, quebracho blanco y algarrobo tienen fama por su abundancia y calidad inmejorable y el hecho de ser cruzado por el ferrocarril hace su explotación forestal fácil y lucrativa. Para estancia reune condiciones excepcionales. Entre sus mejoras tiene dos pozos de agua abundante, australiano, aguas corrientes y grandes depósitos sobre torres para la misma, corrales, casas, etc. Todo lo plantado y cuanto existe en el establecimiento pertenece al arrendatario y carrocería y sus galpones. Base increíblemente ínfima, 12 $ la hectárea.

Cada lote reconoce una hipoteca que varía entre 66.000 y 70.000 $ á pagarse entre 4 y 5 años de plazo, los excedentes que se obtengan sobre estas deudas son al contado.

Para revisar los campos pueden los interesados recurrir á la administración del señor Carlos B. Svensen, en Otumpa, donde se les proporcionará los medios necesarios.

El **sábado 16 de julio**, á las 3 de la tarde, en nuestra casa, San Martín 81, venderemos este notable campo.

Títulos perfectos. 10 por ciento á cuenta de precio. Comisión, 2 por ciento. Más datos y planos en nuestras oficinas, San Martín 81.—Publio C. Massini y Ca. 54778 jn23

## CAMPOS

**En el Río Negro, sección IA1, fracción** C, lote 18. 10.000 hectáreas divididas en 4 lotes de 2500 hectáreas cada uno, con opción, dista 5 leguas del ferrocarril de Puerto San Antonio á Puerto Garay y muy próximo del ferrocarril de Puerto San Antonio á Valcheta. Linda con los señores Daniel G. Mansilla, Agulnaga, Eugenio Cathelini, Canero y Corrales. Está y ha estado ocupado siempre por ganadería, sin contrato y tiene algunas poblaciones de poca importancia. El agua es buena y está cerca; en los alrededores hay establecimientos muy importantes. Venta decidida con la ínfima base de 7 $ la hectárea á pagarse una mitad al contado y la otra á un año de plazo con 6 por ciento de interés y garantía hipotecaria del mismo campo.

El **jueves 30 de junio**, á las 3 de la tarde en nuestra casa San Martín 81, venderemos este campo cuyo porvenir es absolutamente cierto. Títulos perfectos. Seña, 8 por ciento. Comisión, 2 por ciento. Más datos y planos á nuestras oficinas, San Martín 81.—Publio C. Massini y Ca 53292 jn11

# B. Alchourrón y Hnos.

**2 espléndidas chacras en el importan**tante pueblo de General Belgrano, á sólo 10 cuadras de la estación de dicho pueblo, cada una en cuatro lotes iguales, un lote en cada chacra, con opción. Con facilidades para el pago, 1|4 al contado al escriturar deducida la seña y 8|4 restantes á 1, 2 y 3 años, en cuotas iguales, con el interés del 7 o|o anual. Sin base, al mejor postor. Sobre los mismos terrenos,

El **domingo 26 de junio** de 1910, á las 12 m. Remataremos por cuenta y orden de sus dueños, sucesión de don Juan Cañás, los mencionados terrenos que forman parte de las chacras números 94 y 95, con superficies respectivamente de 310.500 y 300.375 metros cuadrados. Linderos: chacra 94, NE. parte de las nros. 92 y 93; SE. la 95; SO. la 80; NO. 93. Chacra 95, NE. la 93; SE. la 96; SO. la 79 y NO la 94. La escrituración se efectuará en La Plata, por ante el escribano señor Romualdo Benincasa dentro de los 20 días de efectuada la venta y la entrega dentro de los 20 días de efectuada la escrituración. Si resultaran varios compradores por una misma chacra, la mensura se hará después de verificado el remate debiendo respetarse el contrato de arrendamiento existente hasta el 31 de diciembre del corriente año. Para revisar los terrenos dirigirse por General Belgrano, á nuestro corresponsal, señor Carlos Patruchi. El tren sale de Constitución todos los días á las 6.25 a. m. Para el regreso sale de General Belgrano, á las 3.22 p. m. Seña, 10 o|o, y comisión, 2 o|o á cada comprador. Más datos y planos, á nuestra casa, Reconquista 432, Buenos Aires.—B. Alchourrón y Hnos. 52947 jn8

# Daniel H. Lauro

**Amenábar 1243 entre Loreto y Zaba**la, á dos cuadras de Cabildo, en Belgrano, en el barrio de las suntuosas mansiones y de las grandes viviendas ocupadas la generalidad por sus propietarios. Una espléndida casa nueva llamante, llave en mano, construida con materiales selectos y llena de detalles de lujo y buen gusto; el terreno mide 10 varas de frente por 50 varas de fondo, el edificio se compone de gran frente moderno, jardín, sala, comedor, tres dormitorios, baño intermedio con toilette é instalación de agua fría y caliente, pieza de servicio, cocina, dependencias, galería, cielos rasos de cemento armado, vestíbulo, calefacción, luz eléctrica y gas, celosías, carpintería de cedro de cedro, mosaicos, mármoles é infinidad de detalles que podrán apreciarse visitándola á cualquier hora del día.

El **domingo 26 de junio**, á las 3 de la tarde, en la misma propiedad. Base, 15.000 $. Venta al contado. Seña, 8 por ciento. Comisión, 2 por ciento. Informes, 25 de Mayo 140 (altos).—Daniel H. Lauro. 54504 jn21

**Bulevar Honduras 73 y 75, entre Co**ronel Díaz y Bulnes, en la parte más interesante de Palermo, rodeada de una moderna edificación una casa sólida que produce una gran renta, en perfecto estado, casa que con un pequeño desembolso puede transformarse en una espléndida casa-habitación, terreno de 10 varas de frente por 30 varas de fondo, salón de negocio al frente con dos vidrieras, cinco habitaciones, dos piezas más pequeñas y dependencias necesarias. Produce actualmente 170 $ mensuales. Base, 15.000 $. Adoquinado y vereda de piedra pagos. Venta ad corpus.

El **domingo 26 de junio**, á las 4 de la tarde, en la misma propiedad. Seña, 8 por ciento. Comisión, 2 por ciento. Informes, 25 de Mayo 140 (altos).—Daniel H. Lauro. 54505 jn21

**Nicaragua 1335 entre Bompland y** Carrama (ambas adoquinadas), barrio totalmente edificado, una casa en terreno de 9 varas de frente por 47 varas de fondo, edificio de tres espléndidas habitaciones, más una pieza más chica y una de madera, pisos pino de tea, carpintería de cedro, pozo semisurgente, patios de mosaicos. Renta, 80 $ mensuales. Base, 8000 $. Venta ad corpus. Título perfectos.

El **domingo 26 de junio**, á las 2 de la tarde, en la misma propiedad. Seña, 8 por ciento. Comisión, 2 por ciento. Informes, 25 de Mayo 140 (altos).—Daniel H. Lauro. 54506 jn21

# A. LOPEZ Y Ca.

**Terreno en la Boca. Calle Aristóbulo** del Valle, entre Palos y Rodríguez. Es el lote núm. 24 de la manzana C. del ferrocarril del Sur. Mide 10 por 32.20. Base, $ 24.20 la vara, en 44 mensualidades, sin interés. Lo que pase de la base al contado.

El **domingo 26 de junio**, á las 3.30 p. m., sobre el mismo terreno. Seña, 8 o|o. Comisión, 2 por ciento. Informes, Olavarría 896, de 8 á 11 a. m., Boca.—A. López y Ca. 42563 423

# GUERRICO & WILLIAMS

**Santa Fe 2915-2921,** entre Agüero y Gallo, soberbio terreno de 15 varas de frente por 50 de fondo. A 4 cuadras de Pueyrredón, en la más linda Avenida de la capital, el sitio culminante para levantar un palacio ó una gran propiedad de renta, para lo que se presta admirablemente este terreno. Existen algunas construcciones de material y gran galpón ocupados hasta ahora por una cochería, pero habiendo vencido ya el contrato se entregará llave en mano, de modo que si no se quiere aún levantar el edificio que corresponde al barrio, puede obtenerse entretanto una regular renta. Base, 55 pesos la vara cuadrada, al contado, con títulos perfectos.

El **jueves 30 de junio**, á las 3 de la tarde, en nuestra casa, Bmé. Mitre 530, donde pueden solicitarse otros informes. Seña, 8 o|o. Comisión, 2 o|o.—Guerrico y Williams. 54134 jn18

**A plazos. Buena Propiedad. Calle** Cangallo 3451, entre Bustamante y Billinghurst. A 2 cuadras de la Avenida Rivadavia y á 3 de Corrientes, en uno de los barrios más comerciales y de mayor porvenir. Edificio en perfecto estado que consta de sala, comedor, 2 dormitorios, 3 piezas chicas, baño, cocina, etc., construído con buenos materiales, en amplio terreno de 751.85 varas cuadradas. Base, 30.000 pesos. Ad corpus, debiendo el comprador continuar con una hipoteca de 15.000 pesos al 28 de febrero de 1913, con 7 o|o de interés. El excedente sobre la hipoteca al contado. Títulos perfectos.

El **domingo 26 de junio**, á las 3 de la tarde, en la propiedad, la que puede visitarse. Seña, 8 o|o. Comisión, 2 o|o. Solicitan prospectos á Bmé. Mitre 530.—Guerrico y Williams. 54291 jn19

**En Bahía Blanca. En el centro del ba**rrio noroeste. La magnífica esquina Holdich y 9 de Julio, dividida en 5 lotes, de 512 á 946 varas. A una cuadra justa de la estación del F. C. Pacífico. Base, $ 4 la vara cuadrada, tercera parte al contado y el resto al 31 de diciembre de 1910 y 30 de junio de 1911, con 7 o|o de interés anual y garantía hipotecaria. Escrituras por el señor Solari.

El **jueves 30 de julio**, á las 3 p. m., en nuestra casa, Bartolomé Mitre 530, donde pueden pedir planos. Seña, 8 o|o. Comisión, 2 por ciento.—Guerrico y Williams. 54515 jn21

# BANCO Hipotecario Nacional

25 DE MAYO 245

Los títulos de propiedad de los bienes anunciados en remate por disposición del Banco Hipotecario Nacional pueden ser examinados en la oficina del Banco antes del remate; verificado éste no habrá lugar á reclamo. El comprador de una propiedad rematada por el Banco podrá continuar con la hipoteca en las mismas condiciones del contrato hipotecario. La deuda con cédulas se computará en su valor escrito.

Todo comprador al firmar el boleto deberá entregar el 6 por ciento del precio como seña y depositar en la tesorería del Banco el saldo dentro de los diez días de la aprobación del remate. El directorio se reserva la facultad de aprobar ó anular el remate sin dar á reclamo.

Hasta la víspera del día fijado para la venta podrá el deudor ejecutado obtener la suspensión del remate, mediante el pago de los servicios atrasados, intereses penales y gastos. En el día mismo del remate no se admitirá por las oficinas del Banco gestión alguna.

El comprador de una propiedad con base de la hipoteca ó menor deberá pagar al aprobarse el remate el importe anticipado del primer servicio que le corresponda. Toda hipoteca deberá cancelarse en centenas pagando el pico en efectivo. La comisión del martillero es á cargo del comprador.

## CAPITAL

GUERRICO Y WILLIAMS

**Número hipotecario 16.166, serie H—** El JUEVES 21 de JULIO de 1910, á las 4 de la tarde, en la misma propiedad, procederemos al remate de una casa con 8 piezas, cocina, etc., ubicada calle Pavón número 1930, entre Pozos y Sarandí, compuesta de 8 metros 60 centímetros de frente al norte por 35 metros 07 centímetros de fondo. Base de venta, 2970 pesos. El comprador continuará haciendo el servicio de la hipoteca originaria de 7000 pesos, que reconoce la propiedad, reducida hoy á 5868 pesos, 488 milésimos y abonará en dinero el exceso sobre esta suma hasta el precio de compra. 54497 jn21

RODOLFO COLLET

**Número hipotecario 1487, serie B—El** DOMINGO 24 DE JULIO de 1910, á las 4 de la tarde, en la misma propiedad, procederé al remate de una casa ubicada en la calle Estados Unidos número 263, entre Balcarce y Paseo Colón, compuesta de 8 metros 10 centímetros de frente al sur por 24 metros 90 centímetros de fondo, teniendo en su contrafrente 8 metros 80 centímetros.

Base de venta, 10.833 $. El comprador continuará haciendo el servicio de la hipoteca originaria de 15.000 $, que reconoce la propiedad, reducida hoy á 6348 $ 477 milésimos y abonará en dinero el exceso sobre esta suma hasta el precio de compra. 54815 jn24

# José M. de Eriondo y Ca.

**Por orden del Banco Hipotecario Na**cional. 285 espléndidos lotes de terreno en los Nuevos mataderos, correspondientes al préstamo hipotecario número 1. A oro. Ubicados con frente á las avenidas Provincias Unidas, San Fernando, Cárdenas (antes Bonaparte), Murguiondo y calles Tapalqué, Areco, Jachal, Bragado, Catriló, Gómez y Chascomús. Calle por medio se encuentran los nuevos mataderos y están rodeados por el tranvía eléctrico La Capital (hoy Anglo-Argentino de 10 centavos el pasaje hasta la plaza de Mayo). Terrenos altos, bien situados, en el paraje que se ha poblado con mayor rapidez dentro del municipio.

Condiciones de la venta. Las bases de venta serán las cédulas serie A oro, que tiene cada lote, con las que podrá continuar el comprador. Toda suma que exceda sobre la base se pagará en moneda nacional de curso legal, mitad al contado y mitad á seis meses de plazo, sin interés, con hipoteca de los mismos terrenos. Los compradores que no quieran chancelar la hipoteca á oro que sirve de base podrán continuar con ella, pagando el 10 por ciento anual por amortización é intereses por semestres adelantados en abril y octubre de cada año. El pago de los servicios de esta hipoteca se hace á moneda nacional curso legal. Todo comprador que deseare pagar al contado abonará las cédulas que sirven de base al precio corriente de 227.27 por ciento.

BASES DE VENTA DE LOS LOTES

| | | | | | | | | | |
|---|---|---|---|---|---|---|---|---|---|
| 12 lotes con base de | 100 | $ oro, en céd. ser. A oro |
| 56 | » | » | » | » | 150 | » | » | » | » |
| 31 | » | » | » | » | 200 | » | » | » | » |
| 60 | » | » | » | » | 250 | » | » | » | » |
| 34 | » | » | » | » | 300 | » | » | » | » |
| 40 | » | » | » | » | 350 | » | » | » | » |
| 10 | » | » | » | » | 400 | » | » | » | » |
| 4 | » | » | » | » | 450 | » | » | » | » |
| 5 | » | » | » | » | 500 | » | » | » | » |
| 2 | » | » | » | » | 550 | » | » | » | » |
| 32 | » | » | » | » | 600 | » | » | » | » |
| 3 | » | » | » | » | 650 | » | » | » | » |
| 1 | » | » | » | » | 700 | » | » | » | » |
| 1 | » | » | » | » | 750 | » | » | » | » |
| 3 | » | » | » | » | 800 | » | » | » | » |
| 1 | » | » | » | » | 900 | » | » | » | » |

Las superficies de los lotes varían de 1460 hasta 529.03 metros cuadrados. Se rematarán.

El **domingo 3 de julio**, á las 2 de la tarde sobre los mismos terrenos, continuando el domingo 10 de julio á la misma hora. Se exigirá á los compradores el 5 por ciento del precio como seña, en efectivo y el 5 por ciento por nuestra comisión. Por mayores datos al Banco Hipotecario Nacional, calle 25 de Mayo 245 ó á nuestro escritorio San Martín 153.—J. M. de Yriondo y Ca. 52302 jn6

# H. ROIG.

# DOS CASITAS

QUE SON UN CHICHE

POR

# H. ROIG

**Calle Guayaquil 620 y 622 entre Ri**gios y José María Moreno, á dos cuadras al sur de Rivadavia (6200), esquina Pichincha.

Estas dos preciosas casitas perfectamente edificadas, frente imitación piedra, en cal, balconcitos, puertas, celosías y cancel de cedro, zaguán y patio de mosaico, umbrales de mármol, pisos de tea y cielos rasos de yeso. Se componen cada una de sala, dos piezas, una sita, cocina, w. c., vereda de mosaico y pozo con bomba.

Con poco dinero pueden adquirirse, pues reconocen cada una una hipoteca por 2500 y 4000 $, respectivamente, pagadero en 120 meses, de los cuales van corridos nueve. El excedente sólo será al contado.

El **viernes 24 de junio** (fiesta), á las 3 de la tarde. Base, 5000 y 6000 $ cada una. Seña, 8 o|o. Comisión, 2 o|o. Títulos perfectos. Más detalles al martillero H. Roig, Bolívar 173. 54364 ja19

# Furst y Domínguez

CARLOS FURST ZAPIOLA—JOSE LUIS DOMINGUEZ

CUYO 575

# CHARCAS 1537/39

## Entre Paraná y Montevideo

**12 varas de frente por 60 de fondo**

## BASE, 90 $ LA VARA

En los autos testamentarios de Juan Rosso y Filomena Rosso de Censi.

FURST y DOMINGUEZ

CUYO 575

54854 124

**Charcas 1537 al 39, entre Paraná y** Montevideo. Notable propiedad, con edificio antiguo, en un barrio privilegiado sobre el que está demás todo comentario por ser la situación más interesante que pueda pedirse. Por su ubicación y dimensiones excepcionales se presta como ninguno para levantar sobre él, la más vasta y lujosa construcción, ya sea para vivir ó para renta. Tiene un edificio antiguo que se compone de 10 habitaciones y dependencias, el cual da una discreta renta, lo que facilitará la compra al que quiera esperar algún tiempo para edificar. Consta de 12 varas de frente por 60 de fondo, con título perfecto á disposición de los interesados, en la secretaría del doctor Arrotea Molina, juzgado de primera instancia en lo civil, del doctor Nicanor González del Solar (hijo), pues esta venta se hace por división de condominio entre herederos mayores de edad, en el juicio sucesorio de don Juan Censi y doña Filomena Rosso de Censi, su juicio abintestato y la venta es así forzosa, al mejor postor. Base, $ 90 la vara cuadrada.

El **viernes 1o. de julio**, á las 3 de la tarde, en nuestro salón de ventas, Cuyo 575. Seña, 8 o|o. Comisión, 2 o|o. Puede visitarse. Por más informes ocurrir á la secretaría Arrotea Molina (Tribunales), ó á nuestra casa, Cuyo 575.—Furst y Domínguez. 53471 jn12

# ALMAGRO y DIAZ VELEZ

A pocas varas de esta esquina. Soberbio terreno de 11 varas por 40, entre magníficos edificios.

## Sin base, al mejor postor

FURST Y DOMINGUEZ

CUYO 575

54853 124

**Díaz Vélez y Almagro. A pocas va**ras de esta esquina, con frente á Almagro, entre la avenida Díaz Vélez y Potosí, entre magníficos edificios, único terreno sin edificar, compuesto de 11 varas por 41 varas de fondo, con adoquinado pago al frente y á pocos pasos de tranvías eléctricos. No puede pedirse nada mejor como situación y dimensiones, en un barrio de casas modernas. Para visitarlo interiormente entrar por Díaz Vélez 757. Venta forzosa, sin base, á tanto la vara, pagadero mitad al contado y mitad á un año, con 6 o|o de interés anual.

El **domingo 3 de julio**, á las 2 p. m., sobre el terreno. Planos en Díaz Vélez 757 ó en nuestra casa, Cuyo 575.—Furst y Domínguez. 54604 jn22

**2 casas, altos y bajos. Soberbio edifi**cio, recién terminado, sólido, elegante y lujoso, obra del ingeniero señor Luis Curutchet, situado á 2 cuadras de Rivadavia y 3 de la plaza de Flores, en la calle Ferrocarril 229 y 231, con adoquinado y luz eléctrica al frente. Tanto la casa alta, como la baja, se componen de: gran hall, sala, antesala, comedor, 4 dormitorios, cuarto de baño con instalaciones completas, w. c., cuarto de ropero, carbonera, cocina y en el entrepiso dos habitaciones de servicio, cuarto de baño y w. c. Obra hecha á todo costo, con frente imitación piedra, zaguanes estucados, puertas de calle de roble y hierro, escaleras de cedro, mosaicos y mayólicas extranjeras, tranquería de hierro, aguas corrientes, celosías, cielos rasos de yeso, pisos de pino tea, adoquinado y vereda pagos y demás detalles. Pedimos se visiten de 9 á 11 y de 1 á 4. Dimensiones: 10 varas de frente por 36.84 varas de fondo. Base definitiva, $ 45.000 en la que van incluídas 25.000 cédulas argentinas y el excedente sobre esta hipoteca, mitad al contado y mitad á un año, con 6 o|o de interés anual sobre las propiedades. Seña, 8 o|o. Comisión, 2 por ciento. Títulos perfectos. Informes en nuestra casa, Cuyo 575.—Furst y Domínguez. 54603 jn22

# FRANCISCO ABALO

**En Flores—Dos codiciados terrenos** en uno de los puntos de mayor progreso de la localidad, entre grandes edificios, al lado del bulevar Gaona con eléctrico á construirse, 1 lote calle Cuenca entre Gaona y Dungeness, de 10 por 39, y 1 lote calle Dungeness entre Helguera y Cuenca. Mide 10 por 60, á pocas cuadras del bulevar Avellaneda y avenida Rivadavia. Sin base. Seña, 8 %. Comisión, 2 %. Datos, Bolívar 256.

El **domingo 26 de junio**, á las 3.—Francisco Abalo. 54426 jn20

# Carlos Olmi

## Judicial—En plena City—

Tucumán 571 y 573, entre Florida y San Martín, es decir, en el centro mismo de la actividad comercial de la City, frente al Jockey Club y á 20 pasos de la aritocrática Florida. Altos y bajos. 8 metros 01 centímetros de frente y contrafrente de 8 metros 43 centímetros por 14 metros 60 centímetros en la línea del oeste y 14 metros 44 centímetros en la línea del este, previniéndose que por éste último costado, á los 3 metros 55 centímetros para el fondo, se encuentra un martillo á su favor de 0.80 centímetros, hasta llegar al fondo, lo que da una superficie total de 122 metros 99 decímetros cuadrados (ó sea 163.98 varas cuadradas). Venta ad corpus, con lo más ó lo menos que resulte entre muros. La casa baja tiene: 5 habitaciones, baño, cocina y w. c. La alta: 5 habitaciones, cocina y w. c. Con entrada independiente para cada casa.

Para negocio, escritorios ó para habitación. Construcción en buen estado.

Base, $ 51.000. Mandato del señor juez de lo civil, doctor Andrés Baires, secretaría del doctor Felipe M. Amoedo, en la testamentaría del doctor Bernardo de Irigoyen. Puede visitarse todos los días, de 2 á 4 p. m.

El **miercoles 6 de julio**, á las 2 p. m., en nuestro hall, Reconquista 353. Seña, 8 o|o. Comisión, 2 por ciento.

Títulos perfectos. Pueden verse en nuestras oficinas. Con el propósito de evitar retardos en la escrituración, se establece como condición del remate que toda objeción sobre el título dará derecho á los vendedores á atenderla ó á desistir de la venta, devolviendo la seña al comprador.

Datos: Carles Olmi.—Reconquista 353. U. T. 3290 (Avenida). 52647 jn5

## Judicial—En plena City—

Tucumán 551, entre Florida y San Martín es decir, en pleno mundo de los negocios, frente al Jockey Club, á veinte pasos de nuestra aristocrática calle Florida. Altos y bajos.

SUPERFICIE: 9 metros 37 centím. de frente y contrafrente de 9 metros 19 centím. cuadrados por 14 metros 43 centím. en el costado este y 14 metros 44 centímetros en el oeste, ó sean, 133 metros 95 decímetros cuadrados (178.60 v. c.) Venta ad corpus. En altos y bajos hay un total de 7 habitaciones, 2 cocinas y 2 w. c. Para levantar un petit hotel ó para refaccionar y obtener buena renta.

Base, $ 50.500. Mandato del señor juez de lo civil, doctor Andrés Baires, secretaría del doctor Felipe M. Amoedo, en la testamentaría del doctor Bernardo de Irigoyen. Puede visitarse todos los días de 2 á 4 p. m., 15 días antes del remate.

El **miercoles 6 de julio**, á las 2 p. m., en nuestro hall, Reconquista 353. Seña, 8 o|o. Comisión, 2 por ciento.

Títulos perfectos. Pueden verse en nuestras oficinas. Con el propósito de evitar retardos en la escrituración, se establece como condición del remate que toda objeción sobre el título dará derecho á los vendedores á atenderla ó á desistir de la venta, devolviendo la seña al comprador.

Datos: Carles Olmi.—Reconquista 353. U. T. 3290 (Avenida). 52648 jn5

## Judicial—Parte de "La Choza"

423 hectáreas, 39 áreas y 6 centiáreas, ó sea parte del establecimiento «San Fermín» («La Chozas»), en General Rodríguez (F. C. O.), á una hora de Buenos Aires y con 16 trenes diarios que van y vienen. A 2 leguas de la estación General Rodríguez, donde los arrendamientos se cotizan á precios elevados, alcanzando en la actualidad á 60 pesos la cuadra.

Linderos: NE., don Manuel J. de Irigoyen; SO., herederos de Kenny; SE., Luis M. de Irigoyen y NO., Arroyo de La Choza por medio, con Casas. Alambrado por sus 4 costados, con una población de material. Campo de pastos tiernos, con riquísima agua á flor de tierra. Para una estanzuela ó cabaña. Puede visitarse con una tarjeta de nuestra casa. En General Rodríguez, el encargado del campo, señor Juan Cochetti, dará todos los datos que se soliciten.

Base, $ 425 la hectárea.

El **miercoles 6 de julio**, á las 2 p. m., en nuestro hall, Reconquista 353. Mandato del señor juez de lo civil, doctor Baires, secretaría del doctor Felipe M. Amoedo, en la testam

# Arturo Barros & Ca.

SAN MARTIN 50

**Pedro Mendoza 1401 al 1407, esquina** Ministro Brin. Un soberbio terreno con construcciones valiosas y sólidas, de hierro y mampostería, en condiciones que admiten levantar allí un edificio de varios pisos. La ubicación es muy importante y el verdadero centro del movimiento comercial de ese radio del puerto de la capital. A dos cuadras de la Avenida Almirante Brown, á una cuadra de la plaza Solís, frente mismo al punto en que construirá un gran puente el ferrocarril del Sur y á un paso de la dársena sur. Dimensiones muy recomendables: 16 varas 05 á Pedro Mendoza, 61v33 á Ministro Brin y 61v38 en el costado SO. Puede producir alta renta en su estado actual, pero el gran negocio es completar la edificación existente. Se entregará inmediatamente al comprador. Base, 90.000 $. Tercera parte al contado, tercera parte á un año y tercera parte á dos años, con garantía hipotecaria al 7 por ciento de interés.

El **domingo 3 de julio**, á las 3 p. m., en la misma propiedad. Títulos perfectos. Seña, 5 por ciento y 2 por ciento de comisión. Informes, San Martín 50.—Arturo Barros y Ca.

54278 jn19

**Lavalle 884 al 88**

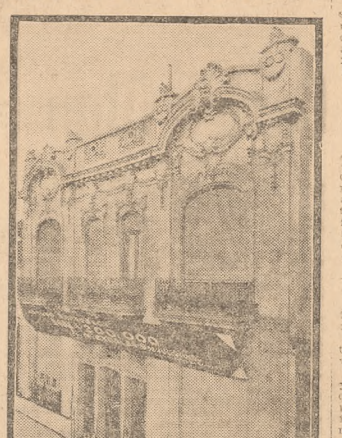

**Lavalle 884 86 y 88, entre Esmeralda** y Suipacha. Edificio moderno, compuesto de dos casas bajas y una gran casa alta. Existe allí todo lo que concurre á dar mérito y prestigio á la propiedad, 6 sea, barrio central, clásico, comercio importantísimo y como consecuencia de todo esto una demanda ilimitada de casas de alquiler y con mayor razón si ellas ofrecen el confort y las comodidades de las que vendemos.

Las casa bajas constan cada una de: sala, antesala, hall, 4 dormitorios, comedor, baño, cocina, 2 piezas de servicio, etc. La casa alta consta de salón al frente y escritorio, gran hall, antesala, fumoir, comedor, antecomedor, cocina, etc., en un cuerpo y en el otro ocho dormitorios baños, servicios, etc. Todos los materiales son escogidos y los detalles, zócalos, decorados, etc., son de buen gusto. La edificación ocupa un terreno de varas 17.80 de frente por 40 de fondo. La casa número 884 reconoce un contrato hasta mayo de 1911. Base, 200.000 $. Mitad al contado y mitad á un año, con hipoteca al 7 o|o.

El **miercoles 6 de julio**, á las 3 p. m., en nuestro salón de ventas. Las casas se visitan con tarjeta nuestra, de 4 á 6 p. m. Título perfecto. Seña, 8 o|o. Comisión. 2 o|o. Informes, San Martín 50.—Arturo Barros y Ca.

54637 jn22

# En Santiago del Estero

**En Santiago del Estero. Campo de** 3566 hectáreas, 35 áreas y 25 centiáreas en el mismo partido, inmediato á la estación Salado y en la región más fértil de la provincia. Linda con Rudecindo Lizarraga, con el Fisco, con Fermín Rojas y el río Salado y es conocido por «Los Porongos», ó «Puesto de Lizarraga». Tiene mensura aprobada. Es campo especial para alfalfa, pudiéndose sembrar en él la afamada semilla, conocida por Saladina, siendo además regable con poco costo. El ferrocarril de Santiago del Estero á los Copos pasará á 20 cuadras. Actualmente debe visitarse por la estación Cañada del F. C. C. Norte. Base, 7 $ la hectárea. Mitad al contado y mitad á 2 años, con hipoteca al 7 por ciento.

El **miercoles 6 de julio**, á las 3 p. m., en nuestro salón de ventas. Títulos perfectos. Seña, 8 o|o. Comisión, 2 o|o. Informes, San Martín 50.—Arturo Barros y Ca. 54634 jn22

**Ituzaingó frente á la misma estación,** sobre la calle Rivadavia. Tres preciosos lotes de 10 varas por 50 varas cada uno. Sin base, con opción, 25 por ciento al contado y el resto en tres cuotas iguales, por semestres, con pagarés hipotecarios al 6 o|o de interés.

El **domingo 26 de julio**, á las 3.30 p. m., sobre los mismos terrenos. Resultando más de un comprador las escrituras se otorgarán en la escribanía del señor Emilio de Elía, San Martín 76. Título perfecto. Seña, 8 o|o. Comisión, 2 por ciento. Informes, San Martín 50.—Arturo Barros y Ca. 54635

# RODOLFO BOLLINI & Cía.

(1325 Reconquista 1325)

**Córdoba 2570-74-78. Propiedad** moderna de renta, constituída por un salón para negocio en la planta baja y dos pisos altos con entrada independiente. Toda desocupada y lista para habitar y obtener renta inmediata. Con frente á la gran Avenida y á treinta varas de Tucumán, las dos con doble vía de tranvías eléctricos y en un barrio de edificios modernos de importancia.

DISTRIBUCION—Espacioso salón para negocio con sótano que abarca toda la superficie, cos dormitorios, cocina, w. c.

PRIMER PISO ALTO—Sala, comedor, hall, tres dormitorios, baño, cocina, pieza de servicio y w. c.

SEGUNDO PISO ALTO—Sala, comedor, hall, tres dormitorios, baño, cocina, dos piezas de servicio y gran terraza en altos.

DETALLES—Cielos rasos de yeso, en su mayor parte espléndidamente decorados, artísticos vitraux en los halls, mosaicos extranjeros, parquets en parte, carpintería de cedro, calorífero en los baños, puertas de calle y cancelas de roble, escaleras y zaguanes con zócalos de mármol, celosías de rollo en el frente, frente imitación piedra, instalaciones eléctricas y gas, etcétera.

BASE, 50.000 pesos en cédulas argentinas y el resto tercera parte al contado, tercera parte á 6 meses y tercera parte á un año, con interés del 7 o|o anual.

El **miercoles 29 de junio** (fiesta), á las 3 de la tarde, sobre la misma.

Visítese de 9 á 11 y de 3 á 5. Seña, 8 o|o. Comisión, 2 o|o. Datos, Reconquista 325.—Rodolfo Bollini y Ca. 54237 jn10

# PIETRANERA RISSO-PATRÓN & Cía.

463— B. MITRE —463

SOCIOS

José Pietranera, Juan Carlos Risso Patrón

Fernando Gorchs

**Casa en Belgrano—Olazábal 3031. A** una cuadra de Crámer y de Avenida del Tejar. A un paso de la estación Belgrano Oeste. Con buenos alfirmados y eléctricos para todos destinos. Es el barrio nuevo lleno de chalets y de hermosas casas quintas, estilo inglés. Base, pesos 9000, á plazos. Ad corpus.

El **domingo 26 de julio**, á las 4 p. m., en la misma propiedad.

Mide 10 por 43.34 y consta de sala, 2 dormitorios, comedor, baño, una pieza de servicio, galería, pilota, cocina y dependencias. Frente moderno, imitación piedra. Cielos rasos de yeso, pisos de tea y mosaicos. Celosías de cedro, aguas corrientes y gas, jardín y árboles frutales. Pedimos que se visite, seguros de que llenará todos los deseos. Títulos perfectos. Seña, 8 o|o. Comisión, 2 o|o. Informes, B. Mitre 463.—PIETRANERA RISSO-PATRON & Ca. 54275 jn19

**Un precioso chalet — Cuba esquina** Iberá. A 2 cuadras del bulevar Cabildo, que le refleja toda su importancia y á 3 de la estación Núñez. Con tranvía eléctrico al frente. Barrio que se está transformando rápidamente y que pronto estará unido con la parte oeste de Belgrano. Base, $ 22.000, á plazos. Ad corpus.

El **domingo 26 de julio**, á las 3 p. m., en la misma propiedad.

Mide 21v48 á Iberá por 23.10 á Cuba. Superficie 496.18 varas cuadradas. Edificio en calhermoso frente, escalinata de mármol, marquesina, hall, salón, comedor, escritorio, baño, pieza para servicio. Escalera de cedro que conduce al piso alto que tiene hall, tres dormitorios y baño. Resplandida terraza cerrada de baranda de material. Magnífico balcón saliente y ventanas á la calle en todas las habitaciones. Elegante verja á los dos frentes, cielos rasos, pisos de tea y mosaicos, vitraux, carpintería de cedro, herrajes de bronce pulido, semiluergente con molino, cañería para agua corriente, gas, lindo jardín con plantas de mérito y todas las comodidades propias de las construcciones de primera clase. Está desocupada. Visítese en cualquier momento. Título perfecto. Seña, 8 o|o. Comisión, 2 o|o. Informes, Bmé. Mitre 463.—PIETRANERA RISSO-PATRON & Ca. 54274 jn19

# SOBRE EL RIACHUELO

**Pedro Mendoza 1401 al 1407, esquina** Ministro Brin. Un soberbio terreno con construcciones valiosas y sólidas, de hierro y mampostería, en condiciones que admiten levantar allí un edificio de varios pisos. La ubicación es muy importante y el verdadero centro del movimiento comercial de ese radio del puerto de la capital. A dos cuadras de la Avenida Almirante Brown, á una cuadra de la plaza Solís, frente mismo al punto en que construirá un gran puente el ferrocarril del Sur y á un paso de la dársena sur. Dimensiones muy recomendables: 16 varas 05 á Pedro Mendoza, 61v33 á Ministro Brin y 61v38 en el costado SO. Puede producir alta renta en su estado actual, pero el gran negocio es complementar la edificación existente. Se entregará inmediatamente al comprador. Base, 90.000 $. Tercera parte al contado, tercera parte á un año y tercera parte á dos años, con garantía hipotecaria al 7 por ciento de interés.

El **domingo 3 de julio**, á las 3 p. m., en la misma propiedad. Títulos perfectos. Seña, 8 por ciento y 2 por ciento de comisión. Informes San Martín 50.—Arturo Barros y Ca.

54278 jn19

**Gurruchaga 80, esquina Muñecas—** Por mensualidades. Edificio moderno con salón para negocio al frente, 3 habitaciones, baño, cocina y dependencias. Barrio de nuevos pavimentos y de sorprendente desarrollo comercial. Frente imitación piedra, buenos pisos y cielos rasos, celosías metálicas, patios de mosaico, etc. Mide 16.27 á Muñecas, (con adoquinado pago) por 9.75 á Gurruchaga. Base, $ 11.000, de los cuales 8500 son pagaderos por mensualidades de $ 67 al Hogar Argentino y 2500 en hipoteca al 7 por ciento.

El **domingo 26 de junio**, á las 3 p. m., en la misma propiedad.

Reconoce un contrato de locación á razón de $ 106 por un año y 4 meses y de $ 115 por 2 y 1/2 años más. Título perfecto. Seña, 8 o|o. Comisión, 2 o|o. Informes, San Martín 50.—Arturo Barros y Ca.

54257 jn10

**Terrenos en Ituaingó—A 1 1|2 cuadras** de la plaza de la estación del ferrocarril Oeste, es decir, en el punto más importante y central del pueblo, en un radio cuya edificación y comercio progresa día á día, respondiendo á las condiciones que reune el paraje como lugar alto, sano y pintoresco. Son cuatro lotes de 1200 varas cada uno con frente á las calles Ferrocarril, Mazzini y Humberto I. O bien uno solo de 5000 varas, apto para una preciosa quinta. La venta es con opción y á liquidar sin base alguna. 25 por ciento al contado y el resto en tres cuotas iguales por semestres con pagarés hipotecarios al 6 por ciento de interés.

El **domingo 26 de junio**, á las 3.30 de la tarde, sobre los mismos terrenos. Escrituras por la escribanía del señor R. Rodríguez Brizuela. Títulos perfectos. Seña, 8 por ciento. Comisión, 2 por ciento. Informes San Martín 50.—Arturo Barros y Ca. 54279 jn19

# COMERCIO

## Bolsa—Productos y ganados—Navegación—Mercados

## LA PLAZA

**Metálico—**

El Banco Alemán Transatlántico retiró ayer de la Caja en conversión 100.000 monedas de 20 marcos y el Nuevo Banco Italiano 20.000 $, ó sea un total de 594.800 $ oro.

El movimiento del día habido en la Caja está representado por las siguientes entradas y salidas:

| | | |
|---|---|---|
| Saldo anterior. | 191.659.489 | :084 $ oro |
| Entraron ayer. | 3.857 | :004 » » |
| Suma. | 191.663.346 | :088 $ oro |
| Salieron ayer.. | 612.984 | :560 » » |
| Saldo en caja. | 191.050.361 | :528 $ oro |

En billetes, níquel y cobre la circulación monetaria en toda la república asciende actualmente á 727.223.625 $, habiendo entregado la Caja la suma de 434.205.367 $ papel en cambio del oro que tiene en depósito.

El saldo de la Caja de conversión el día 23 de junio del año pasado fué de 170.683.316 :913 pesos oro.

**La plaza—**

El mercado bursátil se ha entonado para las transacciones en papeles cotizables en general. Aunque hoy los negocios sufren un paréntesis por ser día feriado no obstó para que se registrara un buen lote de operaciones que reparte en sus precios, tanto en los valores oficiales como en los títulos de sociedades anónimas.

La liquidación de las operaciones del mes se inicia, pues, en favorables condiciones.

En productos agrícolas de exportación se operó con mejores para los frutos, con descenso para el lino y avena y sin variación en el precio del maíz de la nueva cosecha.

Los cambios comerciales continúan colocándose con tendencia en los tipos, manteniéndose para los descuentos el interés corriente de los días pasados.

De la Caja de conversión dos bancos particulares de la plaza retiraron un total de 594.800 $ oro.

**Títulos—**

Con alza de 10 centavos, á 103.80, se operó al cierre en la cédula hipotecaria argentina.

—Las nacionales de la serie H mantuvieron el precio de 103.50 al contado y con aumento de 103.40 á 103.60 quedaron las de la serie L.

—Con repunte de 20 centavos, á 99, se cotizaron los títulos de 5 % del Crédito argentino.

—Baja de 80 centavos, de 92.30 á 91.50, vuelven los bonos municipales de pavimentación.

—En los del empréstito municipal de 1897 se operó á 99.50 al contado.

—Las obligaciones de 5 % del Banco de la Provincia bajaron de 91.40 á 91.20.

—A 91, como anteriormente, quedaron los títulos de pavimentación de la provincia de Mendoza.

—Mejora de un punto, á 165, se produjo en las acciones del Banco Francés.

—Sobieron de 223 á 225 las del Banco Español.

—Repunte de dos puntos, á 310, alcanzaron las del Nuevo Banco Italiano.

—Disminución de un punto, á 220, tuvieron las del Banco de la Provincia.

—Mejoraron de un punto, á 214, las obligaciones del Banco Hipotecario Argentino.

—Pesaron de 20 centavos, de 1.30 á 1, alcanzaron las de la Compañía Los Bayos.

—Al precio último de 100 cerraron las de los Quebrachales Chaqueños.

—Mantuvieron el precio de 110 las del Puerto de San Nicolás.

—Con 20 centavos menos, á 44.80, se anotaron las de la Compañía General Pobladora.

—Mejora de 30 centavos, de 12.10 á 12.40, tuvieron las de Catalinas.

—Durante las dos ruedas de ayer se efectuaron los siguientes negocios:

PRIMERA RUEDA—Cédula hipotecaria argentina—Al contado, 185.000 á 103.80; id junio 25, 10.000 á 103.80.

Cédulas nacionales serie H—Al contado, 43.500 á 103.50; id serie L, al contado, 10.000 á 103.60.

Crédito argentino de 5 %—Al contado, 35.000 á 98.80; id junio 25, 50.000 á 98.80.

Bonos municipales de pavimentación—Al contado, 30.000 á 91.50; id junio 27, 47.200 á 91.50.

General Pobladora—Al contado, 100 á 43.60, 100 á 44.80; total 200; id fin de mes, 200 á 43.50, 100 á 43, 400 á 43.50, 100 á 44.50; total 800; id fin de julio, 500 á 44.

Catalinas (oro)—Al contado, 300 á 12.10, 100 á 12.30; total 400; id fin de mes, 300 á 12.20, 800 á 12.30, 100 á 12.35, 100 á 12.50; total 1300; id fin de julio, 300 á 12.30, 200 á 12.40, 200 á 12.35, 500 á 12.40, 200 á 12.50; total 1400.

Quebrachales Chaqueños—Junio 25, 100 á 100.

Obligaciones de El Hogar Argentino—Al contado, 10.000 á 111.

Banco Francés (oro)—Al contado, 14 á 164.

Banco Español—Al contado, 300 á 224.

Certificados del Banco Español (60 % pago)—Al contado, 200 á 142.

Los Bayos (oro)—Al contado, 500 á 1.

Quebrachales Fusionados—Fin de mes, 300 á 66.

Tierras de Guatraché—Al contado, 200 á 115; 100 á 116; total 300; id fin de mes, 200 á 116.

Puerto de San Nicolás—Al contado, 100 á 110; id fin de mes, 300 á 110, 400 á 111, 200 á 112, 200 á 111; total 1100; id fin de julio, 200 á 112, 200 á 113; total 400.

SEGUNDA RUEDA—Cédula hipotecaria argentina—Junio 25, 16.000 á 103.80.

Crédito argentino de 5 %—Junio 25, 29.500 á 98.90, 100.000 á 99; total 129.500.

Empréstito municipal de 1897—Junio 25, 48.000 á 99.50.

Bonos de pavimentación de Mendoza—Junio 25, 60.000 á 91.

Obligaciones de 5 % del Banco de la Provincia—Junio 25, 170.000 á 91.20.

Nuevo Banco Italiano—Junio 25, 56 á 310.

Banco de la Provincia—Junio 25, 314 á 220.

General Pobladora—Fin de mes, 500 á 45, 200 á 45,20; total 700.

Catalinas (oro)—Junio 25, 800 á 12.30, 300 á 12.25, 100 á 12.40; total 1200; id fin de mes, 400 á 12.30, 100 á 12.35, 200 á 12.45, 300 á 12.50, 100 á 12.40; total 1100; id fin de julio, 100 á 12.50, 1000 á 12.40, 1300 á 12.50; total 2400.

Banco Francés (oro)—Junio 25, 100 á 165.

Quebrachales Fusionados—Fin de mes, 100 á 66.30.

**Compraventa de títulos—**

En campra se solicitaron ayer en la Bolsa los valores que siguen:

Quebrachales Chaqueños, Banco de la República del Paraguay, Mercado Central de Frutos, Obligaciones Catalinas, Banco Popular Argentino, La Franco Argentina, Hipódromo Nacional, Medicina de Petróleo, pavimentación de Mendoza.

En venta se ofrecieron los que en seguida se detallan:

Industrial Paraguaya, Banco Mercantil del Paraguay y Compañía Anglo Argentina de Billetes de Banco, desde la de Santa Fe de 1886, Bristol Hotel, Compañía Introductora de Buenos Aires, Telegráfico-Telefónica, Argentina de edificación, La Acero Platense, Luz y fuerza de Mendoza.

**Cambio internacional—**

Siguen cotizándose á tipos flojos los cambios á 90 días sobre las plazas del exterior. El mercado continúa con pocos negocios, rigiendo los precios que se mencionaban en seguida:

| | | |
|---|---|---|
| Londres..... | 47 15|16 | peniques |
| París..... | 5.02 | francos |
| Amberes..... | 5.04 3/4 á 5.05 | » |
| Alemania..... | 4.98 3/4 á 4.99 | marcos |
| R. de Janeiro.. | 14.300 | reis por $ |

—El telegráfico bancario sobre Londres se cotiza á 47 5|16 y sobre París á 4.97.

—Para las operaciones á 90 días rigen ahora estos tipos:

| BANCOS | Inglaterra | Francia | Alemania | Italia | España |
|---|---|---|---|---|---|
| Nación.. | 47 11 16 | 5.00 | 4.061|2 | 5.02 | 5,391 2 |
| Provincia | 47 11 16 | 5.00 | 4.051|2 | 5.001 2 | 5,361 2 |
| Londres. | 47 5 8 | 5.00 | 4.06 | — | — |
| Británico | 47 3|4 | 5 003 4 | 4.071|2 | — | — |
| Líders y B. | 47 3|4 | 5.01 | 4 061 2 | — | — |
| Español. | 47 11 16 | 5.001 2 | 4.061|2 | 5.03 | 5,37 |
| Alemán. | 47 3 4 | 5.01 | 4.07 | 5.021|2 | 5,31 |
| Germánico. | 47 7 8 | 5.011 2 | 4.081 2 | 5.031 2 | 5,33 |
| Italia. | 47 13 16 | 5.01 | 4.071|2 | 5 03 | 5,32 |
| N. italiano. | 47 3 4 | 5.01 | 4.08 | 5.03 | 5,37 |
| Francés. | 47 5 8 | 5.00 | 4.07 | 5.021 2 | 5,33 |
| Anglo S. A. | 47 11 16 | 5.001|2 | 4.073|4 | 5.031|2 | 5,37 |
| Popular A. | 48 | 5.031 2 | 4.09 | 5.06 | 5,38 |
| Galicia. | 47 11 16 | 5.00 | 4.061 2 | 5.011 2 | 5,39 |
| Popular E. | 48 5 16 | 5.05 | 4.11 | 5.03 | 5,62 |
| C. Italiano. | 47 3|4 | 5.001|2 | 4.06 | 5.04 | 5,32 |

—El Banco de la Nación Argentina mantiene estos tipos para las letras al mostrador, á la vista: sobre Londres, 47 5|16; París 4.97 1|2; sobre Italia, 5.00; sobre Bélgica, 4.98 1|2; sobre Alemania, 4.03 1|2; sobre España, 5.34; sobre Estados Unidos, 104.60; Chile, 47 11|16.

—En España el oro tenía ayer premio de 107.75 %.

**A LA BOLSA—**

MONTEVIDEO, 23.—En la Bolsa se anotaron las siguientes cotizaciones:

Acciones del Banco Hipotecario fin de mes 92.50, id fin de julio 93.10; títulos serie H 93; deuda interior 95.50; deuda consolidada en Londres 75.75.

—Los cambios comerciales sobre las plazas del exterior se ajustaron como sigue: Londres 51 3|16 á 51 1|4, París 5.32, Amberes 5.38, Alemania 4.37 1|2, Italia de 5.36 á 5.37, España de 5.71 á 5.72. Río de Janeiro 14.650, Buenos Aires girador á la par, id tomador 1 1|2 por mil de descuento.

—En el puerto hubo el siguiente movimiento: Entraron: Magellan, de Burdeos; León XIII, de Cádiz; Aphrodite, de Cardiff; Tudor Prince, de Londres; Ganges, de Amberes, Juan Forga, de Barcelona; Halger, A. de Larrinaga y Elorduen, da Coronel; G. Borries y Telefon, de Punta Arenas.

Salen Roma, Helios y Río de la Plata.

**PRODUCTOS Y GANADOS**

**Lanas—**

El movimiento que hubo ayer en los depósitos del Mercado Central de Frutos fué de 1762 kilos que entraron contra 52.068 que salieron. Actualmente la existencia de este textil asciende á 207.167 kilos, mientras que el año pasado en igual fecha tuvo 22.172 kilos. Desde el 1o. de julio á la fecha el movimiento general habido lega á 79.926.579 kilos de lana.

—En productos varios el total entrado ayer alcanza á 506.972 kilos.

—Las lanas en Amberes y en Roubaix tuvieron ayer mejora de 0.07 1|2 céntimos y en el Havre bajaron 1 1|2 francos.

—Los frutos del país obtuvieron ayer las siguientes cotizaciones:

Los cueros de nutria superiores se pagan á 12 pesos, los buenos á 11.50 y las clases regulares é inferiores de 8.50 á 9.50.

—Los cueros de corderito de cruzas finas se cotizan de 1 á 1.20 $ y los buenos de 0.70 á 0.90.

—Los cueros lanares de estación consumo valen de 0.50 á 0.65 $, los mortecinos y defectuosos de 0.30 á 0.45. Los pelados de consumo se cotizan de 0.35 á 0.42 y los inferiores de 0.15 á 0.22.

—Los cueros de becerro obtienen de 8.60 á 9.60 $, los de zonato de 7.60 á 8.60 y los de potro oscilan de 4.20 á 4.80.

—La cerda de potro superior se paga de 12.50 á 14 $ y la de vaca de 10 á 12.

—Los cueros de lobo superiores se colocan de 8 á 8.50 $, los regulares de 7.50 á 7.80.

—Los cueros vacunos superiores se cotizan de 10.60 á 11 $, regulares á buenos de 10 á 10.50 y los pesados de 15 kilos de 8 á 9.

—El sebo derretido vale de 3 á 3.40 $ y el bruto de 7.50 á 7.80 los 10 kilos.

—En el mercado de Liniers entraron 1744 novillos, 1765 vacas, 881 terneros y 1 buey, lo que hace un total de 4391 animales vacunos. En Matanza para varios consignatarios se introdujeron 14.027 animales lanares.

**Productos agrícolas—**

Los trigos bardeta especiales para el consumo se cotizaron en el Once de 8.10 á 8.20 $, demás clases y superiores de 7.80 á 8, buenas de 7.40 á 7.60 y las regulares é inferiores de 4.50 á 6 los 130 kilos.

Ayer tarde la comisión oficial de cerealistas de la Bolsa fijó para el trigo barleta de exportación, puesto en dársena, el precio de 8.10 $, anotando 7.85 para el de pan y 7.70 para el producto colocado á bordo en Bahía Blanca.

—El trigo en Liverpool bajó 1|2 penique, en Amberes 1|4 en Hamburgo 3 marcos, en Nueva York y en Chicago tuvo alza de 1 7|8 céntimos.

—El maíz amarillo superior, viejo, se paga en el Once de 4.80 á 4.90 $, buenas clases de 4.60 á 4.70 y las regulares de 4.40 á 4.50. El morocho superior se coloca á 5.80, el bueno á 5.50 y los flojos de 4.80 á 5.50.

Por lotes secos de la nueva cosecha se paga de 4.60 á 4.70 $ y por partidas algo húmedas de 4.30 á 4.50.

El maíz puesto en dársena para la exportación, de la nueva cosecha, se paga á 4.65 $ como precio oficial fijado ayer tarde.

—En Liverpool el maíz bajó 1|4, en Amberes 1|8 y en Hamburgo 1 marco. En Nueva York y en Chicago repuntó 1|8 céntimo.

—El lino en 4 % de cuerpos extraños para la exportación se paga á 16.10 $, anotado por la cosecha disponible.

—El lino en Liverpool tuvo baja de 1 1|2, en Amberes 3|4, en Hamburgo 8 marcos y en Duluth 4 céntimos.

—La avena superior para el consumo se coloca en el Once de 4.60 á 4.80, las buenas de 4.30 á 4.50 y las regulares de 4.20 á 4.30.

Para la exportación la avena se paga á 4.45 $ como tipo de cierre de ayer.

—La semilla de alfalfa especial se mantiene con precios que varían alrededor de 9 $, pagándose de 8.50 á 8.80 por la superior y de 8 á 8.30 por las buenas de 55 kilos.

—En fardos grandes de alfalfa especial, puestos en estación Caballito, se paga de 40 á 44 $ los mil kilos, buenas clases de 33 á 36 y las regulares de 28 á 30.

La exportación paga en fardos chicos 32 $, colocados en vagón Retiro.

—En el cebadal la clase superior se cotiza en el Once de 4.70 á 4.80 $ y las buenas de 4.40 á 4.60.

—El alpiste limpio y mandoneado obtiene 8 $, buenas clases de 7.20 á 7.50 y los regulares de 6 á 6.50.

—La semilla de nabo superior se paga á 10.50 pesos, buenas de 9 á 10 y las sucias de 8 á 8.50.

**Mercado de cereales á término—**

Los siguientes precios se anotaron ayer en las pizarras de este mercado:

*Primera rueda*—Trigo: entrega en julio, 200 toneladas á 8.21 $ sobre dársena; id agosto, 400 á 8.15.

Maíz: entrega en julio, 200 toneladas á 4.77 pesos sobre dársena.

Lino: entrega en julio, 100 toneladas á 16.50 pesos sobre dársena, 200 á 16.55; total 300; id septiembre, 200 á 17.20.

*Segunda rueda*—Trigo: entrega en julio, 200 toneladas á 8.18 $ sobre dársena, 200 á 8.21; total 400; id agosto, 200 á 8.15.

—Los precios de ajuste fueron los que siguen:

Trigo: sobre dársena, junio y julio á 8.20 $, agosto á 8.15, septiembre á 8.20.

Maíz: sobre dársena, junio á 4.70 $, julio á 4.75, agosto á 4.85, septiembre á 4.95; sobre vías, junio á 4.50, julio á 4.55, agosto á 4.65, septiembre á 4.70.

Lino: sobre dársena, junio á 16.25 $, julio á 16.45, agosto á 16.70, septiembre á 17.

**VARIAS**

**Exportación de productos del país—**

Por el puerto de la capital se han exportado el día 23 de junio los productos que en seguida se expresan:

Afrecho—Para Amberes 9517 bolsas con kilos 360.000; para Hamburgo 20.668 b. con 710.000 kilos.

Afrechillo—Para Amberes 29.047 bolsas con 1.700.000 kilos.

Alpiste—Para Río de Janeiro 500 bolsas con 30.000 kilos.

Cebada—Para Amberes 1088 bolsas con kilos 58.000.

Maíz—Para Barcelona 16.833 bolsas con kilos 102.000.

Lino—Para Hamburgo 12.155 bolsas con kilos 702.000.

Trigo—Para Hamburgo 1156 bolsas con 69.000 kilos; para Río de Janeiro 16.156 b. con kilos 1.076.150.

Trigo á granel—Para Barcelona 85.000 kilos; para Hamburgo 750.000 k.; para Liverpool kilos 300.000.

Pasto—Para Río de Janeiro 965 fardos con 41.969 kilos; para Santos 1994 f. con 84.426 k.

Tortas oleaginosas—Para Hamburgo 2084 bolsas con 131.677 kilos.

Lana—Para Liverpool 99 fardos con 47.438 kilos.

Cerda—Para Liverpool 9 fardos con 3514 kilos.

Cueros vacunos—Para Hamburgo 500 cueros con 7000 kilos.

Cueros de cabrito—Para Barcelona 2 fardos con 127 kilos.

Pieles—Para Valencia 399 bolsas con 12.899 kilos.

Astas—Para Amberes 521 bolsas con 14.403 kilos.

Sebo—Para Hamburgo 521 cascos con 117.513 kilos.

Huesos—Para Barcelona 920 bolsas con kilos 40.400.

**Mercado Central de Frutos—**

He aquí el movimiento de productos del país habido ayer:

| | Años 1910 | 1910 |
|---|---|---|
| *Lana—* | | *Kilos* |
| Entrada ayer. | 1.762 | 15.510 |
| Salida ayer. | 52.068 | 13.575 |
| Entrada total desde el 1o. de julio. | 79.926.579 | 113.434.175 |
| Existencia hoy. | 257.167 | 22.172 |
| *Cereales—* | | *Bolsas* |
| Maíz, entrada. | — | — |
| » salida. | 85 | 619 |
| Trigo, entrada. | 65 | 450 |
| » salida. | 3.174 | 3.331 |
| Otros cereales, entrada | 28 | 140 |
| » salidas. | 1.985 | 1.960 |
| Entrada total desde el 1o. de julio. | 1.146.922 | 1.509.778 |
| Existencia hoy. | 370.885 | 132.791 |
| *Productos varios—* | | *Kilos* |
| Entrada ayer. | 506.972 | 167.563 |
| Entrada total desde el 1o. de julio. | 173.645.558 | 110.552.692 |

El mercado está abierto para el recibo de toda clase de frutos, cereales, etc.

**Mercado de cereales del Rosario—**

(Rosario, 23.—Trigo: El cierre de Europa ha venido una baja de 1|2 penique anunciando Norte América alza de 1 7|8 centavos para julio y para septiembre, quedando en ésta nuestro mercado tranquilo y poco sostenido de parte de la exportación.

Lino: Muy flojo debido á la baja de 1 1|2 en Liverpool, de 8 marcos en Hamburgo y de 6 centavos en Norte América.

Maíz: Sostenido al precio de ayer. Bajó de 1|4 peniques en Europa y subió de 1|2 centavo en Norte América para julio y de 3|4 centavos para septiembre.

Cotizamos: trigo de 80 kilos, sano, seco y limpio, consumo y Brasil de 7.85 á 7.90 $; id de 78 kilos, sano, seco y limpio, consumo y Brasil de 7.55 á 7.70; id de 80 kilos, sano, seco, limpio, exportación, de 7.50 á 7.55; id de 78 kilos sano, seco, limpio, exportación, de 7.35 á 7.40; id de 75 kilos, sano, seco, limpio, exportación, á 7.10; id de 70 kilos, sano, seco, limpio, exportación, de 6.15 á 6.20; lino de 2 por ciento de cuerpos extraños nominal, á 15.70 $; id de 4 por ciento de cuerpos extraños, nominal, á 15.35; maíz limpio y seco de estación, á 4.50; tal cual á 4.

Precios de pizarra: trigo á 7.25 $; lino á 15.70; maíz á 4.40.

Precios oficiales del mercado á término: para julio, trigo á 7.55 $; maíz á 4.60; lino á 16.10. Para agosto, trigo á 7.70; maíz á 4.45; lino á 16.40.

Para septiembre, trigo á 7.80 $; maíz á 4.80; lino á 16.70.

Para octubre, trigo á 7.85 $; maíz á 4.85.

**ADUANA**

**Recaudación—**

La semana de la capital ha recaudado ayer por conceptos de importación, exportación, almacenaje, estadía, derechos de sellos y adicionales, 615.751.32 pesos moneda nacional y 24.311.57 pesos oro.

Desde el 1o. de enero se han recaudado por los mismos conceptos 76.176.350.89 pesos papel y 1.502.259.67 pesos oro.

**Movimiento de depósitos fiscales—**

Durante el día de ayer 24 vapores efectuaron operaciones de carga en el interior del puerto, 11 allan en lanchas y 1 en la rada.

En la actualidad hay capacidad en los depósitos fiscales para 100.000 cascos y para 40.000 toneladas de mercaderías.

**NAVEGACION**

**Pasajeros—**

En el paquete español León XIII, procedente de Barcelona y escalas, llegarán hoy los siguientes pasajeros de cámara:

Juan A. Mendenes, José Ventura, José Palací, Marcos Sorabuce, Ramón Valle, Pedro Restringol, Juan Argues, José Sirvent, Santiago Mas, José Valbruat, Juan Ruff, Clemente Zasub, Augusto Suzenalg, Delonal Paldino, Mauricio Hede, Hadella Lloi, Eugene Lefeche, José Hazell, Eliseo Molíner, Pedro Pinese, José Molíner, Antonio y Angel Fernández, Angel Cheigas, Benita Rodríguez y familia, Carlos M. Amado, Gonzalo Queipo, Francisco Caro, Alfredo Echave, Luis Andaiza, Antonio de la Cruz, Cato Belamont, Tomás Herrero, Luis Cubuleero, Alberto Del Valle, Casareo Mataza, Cristóbal Ballar, Mario Vendreth, Ana Ceeas, Juan García, Angela Ricart, Francisco French, Bernardino Acenio, Antonio Llabres, Vicente Torrent, Enrique García y familia, Obdulia Grillo, Domingo y María Otero, José Agnel, Andrés Rodríguez, Manuel Vilero, Josefa Canadell, María Vendrell, José Vilero, José M. Ferrers, Juan Maynet, Magdalena Ramón, Teresa Alonso, Valentina Ibáñez, Luis y Andrea Aguirre, Dolores Argani, Enrique Mayorel, Umberto Assuno, Emilio Laco, Juan González, Marciano Lugo, Ricardo Lugo, Concepción O. Cesnilo, Concepción Onalbena, Alfonso Escriña, José Lozano y familia, Sebastián Domínguez, Emilio Ramírez, Elena Reces, Francisco López y familia, Rafael Buena, José Moreira, José Gallego, María Asunción, Luis Blanch, Carmen María Agarcio, Francisco Palmova, Francisco Chacau, Manuel Sánchez y familia, María Soriano, Angeles y María Segovia, Dolores Sebastián, Ricardo Alexandres y señora, Valentín Alvaro, Antonio Pahlenowa, Natividad Rodríguez, Manuel Parral y familia, Benito Avilez, Agustín Hernández, Reservado Restiers.

—Por el paquete holandés Hollandia, que emprenderá hoy viaje de nuestro puerto para Amsterdam y escalas, partirán los siguientes pasajeros de cámara:

Emilio S. Lamarca y familia, A. C. Meurs, José García Fernández y familia, Pedro G. Méndez, M. S. Barllari, T. B. Teenjacden é hija, Augusto Pech é hija, A. Mottesan, Josefina Mortean, S. T. Schott y señora, James Wanskitt y señora, Hermann Hoarl y señora, Wilhelm Wrisch, B. Donnell, P. Leeuwenberg, C. Vis, John Backer, E. Waller, Bella S. de Rossnfald, María Gelicke, Carlos Valerdi y familia, Federico Brechner, Pedro y The Admonts, Martín P. Weigenhoff, Frank Reem, Pedro Bes y familia, Laura Lumos, hija, Adelaida Bumma, ingeniero A. Justiniani, Estela Smerkovitz, Gregorio Betenaga y señora, Celina R. de Broquien é hija, Berta Blume, Emilia G. de Serra, P. Kroon vam Diest, David Blanco, M. Pilar, José M. Marcenegla, Adolfo Lumos, Samuel y familia, L. Horwitz, Chas Smith, José Barbello y señora, Margarita Valade, Irma Martínez Bourret, Ernesto Kleiner y familia, Julien y Raymond Bourret, Angel Ortigosa, Gregorio Collazo, Constantino García, Urbano R. Vázquez, Gumersindo Pérez, Henri Essen, Berta Gutzan, María Pomez de Collazo, Angel Hermida y señora, J. van Straten y señora, Germain Hourtal y señora, Wilhelm Faltenberg y señora, Braulio Andres, Benito Martínez, Richard Norregaard, Jorge Dobson, Christina Kosters y señora, Jas R. Kwapil, Carlos L. Leca, Gerunda Rivert, Maximiano González y familia, Generosa Vázquez, Joaquín López Villar, Juan Bonapris, Carl Wiese, Louis de Vries y señora, Juan Keibel y señora, Max O. Lechel, Víctor C. Lascera y familia, Elena P. de Geeranon, Concepción Seuto, Luis Arrarpi, Juan Butica, Simón Reth, José Burocchi, Laura Alvarez, José Ribeiro de Campos y señora, Amelia G

IRIARTE DOLLERA

**Judicial—Dos buenas propiedades—**

Una calle Herrera 1870 y la otra Avenida California esquina Herrera. De acuerdo con el siguiente edicto pudicial:

Por disposición del señor juez en lo civil de la capital de la república, doctor Ernesto Quesada, se hace saber por 15 días que los martilleros señores Iriarte y Dollera han sido autorizados para vender en remate público el día y hora que al efecto designe sobre las mismas propiedades y ad corpus, dos fincas ubicadas en esta capital, Barracas al Norte, la primera calle Herrera número 1870, entre las de Iriarte y California, que mide más ó menos, según títulos, 8 metros 10 centímetros de frente por 32 metros 66 centímetros de fondo y según el informe de los tasadores 12 metros 50 centímetros en el primer caso por 33 metros 50 centímetros en el segundo, que es lo que resulta entre muros y se compone dicha finca de una sala grande, dos dormitorios, comedor, cuarto de baño con bañadera de material, w. c., vestíbulo después del comedor, cocina, carbonera, una pieza de altos con terraza y baranda, jardín, frutales y otras w. c., zaguán decorado con cancel, primer patio mosaico, galería, cielos rasos yeso, carpintería cedro, pisos pino tea, gas, aguas corrientes y cloacas, frente moderno con zócalo de mármol. Este edificio está preparado para edificar altos. Tasación, 36.000 $. Base, 24.000 $.

Segunda finca formando esquina á las calles Herrera y Avenida California, mide 13 metros 25 centímetros de frente á la primera calle por 14 metros 80 centímetros de fondo á la segunda. Edificio preparado para cargar altos, consta de gran salón para negocio, dos dormitorios, comedor, una pieza de altos, cocina, cuarto de baño, w. c., patio, zaguán con cancel, carpintería de cedro y pisos pino de tea, cielos rasos de yeso, obras domiciliarias, luz eléctrica, gas y frente con zócalo de mármol. Tasación, 33.000 $. Base de venta, 22.000 $.

Estas ventas han sido ordenadas ad corpus en la sucesión de don Agustín Berizzo. Seña, 5 por ciento á cuenta del precio y 2 por ciento de comisión, á cargo del comprador.

Escrituras á otorgarse ante el escribano Agustín Sarrias Benítez.

Los autos aludidos tramitan en la secretaría del doctor Peña.—Buenos Aires, mayo 16 de 1910.—*Enrique A. Peña.*

El **domingo 26 de junio**, á las 3 de la tarde, sobre las mismas propiedades. Informes Bartolomé Mitre 544.—Iriarte y Dollera.

52848 jal

## Ballester, de los Santos y Ca.

# 34-LOTES-34

## En 30 mensualidades

CON DINERO PARA EDIFICAR

## A 25 minutos de la capital

## EN SAN MARTIN

La manzana única sin lotear en la planta urbana. Sobre la gran arteria á la capital, el bulevar 25 de Mayo mandado adoquinar y ya hasta la mencionada línea del tranvía Anderson que lo recorrerá en toda su extensión. A dos cuadras de la estación de pasajeros del F. C. C. A. y frente á frente á la gran estación del eléctrico Lacroze y á la de cargas y descargas del F. C. C. A. No hay tierra mejor y sale á la venta con la base de 2 $ la vara, dividida en forma tal que pueden ser propietarios todos, pobres y ricos. Servicios de luz eléctrica, agua corriente en todas las cuatro calles, porque Perdriel, Juárez, 25 de Mayo y Saavedra, forman parte de la traza urbana del pueblo. Títulos definitivos ante el escribano Juan Manuel Nelú que tiene á disposición de quien quiera verlo el título matriz.

Una combinación con una institución de crédito, nos permite ofrecer dinero á 10 y 15 años para todo aquel que quiera edificar en los lotes á venderse. Planos y boletos gratis para el tren, en nuestro escritorio, San Martín 442. —Ballester, de los Santos y Ca. 42267 522

AYERZA CULLEN & SEOANE

Socios: Isaac Ayerza, Huberto Cullen Ayerza, Ramón M. Seoane

**Los lunes y jueves, á la 1 p. m., rema**te de comestible, bebidas, ferretería, artículos rurales, tienda y mercaderías, en nuestra casa, Defensa 185 al 193. p2 m15

## Rudesindo Herbón

## 3830 HECTAREAS DE CAMPO FLOR

**En dos lotes, á largos plazos. El vier**nes **15 de julio**, á las 2 de la tarde, en el patio del Grand Hotel Central, calle Urquiza 1264 del Rosario de Santa Fe.

Se trata de los famosos campos de islas, sobre la margen izquierda, á una y dos leguas del río Paraná, frente á los puertos Gaboto y San Martín y cinco leguas de la ciudad y puerto del Rosario.

Estos campos son de una bondad insuperable para toda clase de cultivo y especiales para invernada, por la gran capa que contienen de tierra vegetal, sin desperdicio y abundancia y variedad de pastos de engorde, que compiten fácilmente con los más afamados alfalfados.

La primera fracción figura en el plano oficial de la provincia de Entre Ríos, sección islas, con el núm. 2, y tiene una superficie de 1678 hectáreas 60 áreas y 25 centiáreas, lindando con los arroyos El Barrancoso y Celbas, y el lote núm. 1 y 3 del mismo plano.

La venta se llevará á cabo en un lote, con la ínfima base de 10 $ la hectárea, y el comprador se hará cargo de una deuda hipotecaria que reconoce el campo á favor del gobierno de Entre Ríos, consistente en siete letras por 1699.58 $ cada una, sin interés y con vencimiento á marzo de 1911, 1912, 1913, 1914, 1915, 1916 y 1917 cada letra, las que en cualquier momento puede el comprador levantar si le conviene. La diferencia entre el importe de las letras y el precio que se obtenga en remate es al contado.

La segunda fracción figura en el mismo plano oficial con el núm. 6 y tiene una extensión de 2151 hectáreas 41 áreas y 76 centiáreas, siendo sus linderos el arroyo Las Cañas, arroyo Cariaga y el lote núm. 5 de propiedad del señor Pablo Cogorno. La venta es también en un solo lote, con la ínfima base de 10 $ la hectárea, y el comprador se hará cargo de una deuda hipotecaria que reconoce el campo á favor del gobierno de Entre Ríos, consistente en siete letras sin interés por valor de 2043.84 $ cada una, con vencimiento á marzo de 1911, 1912, 1913, 1914, 1915, 1916 y 1917 cada letra, las que en cualquier momento se pueden levantar. La diferencia entre la hipoteca y el importe que se obtenga en remate es al contado.

Seña y á cuenta de precio el 10 por ciento, y el 2 por ciento de mi comisión, que es á cargo del comprador.

Nota: Para revisar los campos pueden dirigirse los interesados al señor Gervasio Iriarte, en el almacén del señor Antonio Rodríguez, en el puerto San Martín, F. C. B. A. y R., situado á cinco leguas del Rosario de Santa Fe, en donde quedan muy cerca los campos en venta.

Informes y planos á mi escritorio principal en Olavarría.—Rudesindo Herbón. 54721 vjl14

## A. RODRIGO

SAN MARTIN 92

**Ahorre Vd. 17 centavos diarios**

Y hágase propietario donde la valorización es inmediata - - -

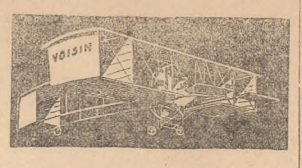


# En VILLA PARIS

## ESTACION LONGCHAMPS DEL F. C. SUD

A un paso de Burzaco y Adrogué
A 25 minutos de la Capital.

1600 lotes con un 1.000.000 de ladrillos de regalo

Venta particular sobre los mismos terrenos

## *El Domingo 26 de Junio*

Sin comision
Sin interés
En 80 meses.
Con títulos definitivos

**900 lotes hasta de 400 varas cuadradas** — **A 5 $ mn. por mes**

Posesión inmediata
Calles libres
De 20 varas.

**700 lotes hasta de 600 v. c. y todas las esquinas** — **A $ 7.50 por mes**

El tren gratis saldrá de Constitución el Domingo á la 1 y 50.

Planos y otros datos, **SAN MARTIN 92.**

**A. RODRIGO.**

42849 124

## Agustín P. Taurel y Ca.

**Muebles, pianos, bazar—El sábado 25** DE JUNIO, á la 1 de la tarde, en nuestro salón de ventas, Bolívar 141 al 147. Variado surtido en juegos de comedor, sala, dormitorio y escritorio, buenos pianos, grafófonos, ricos cortinados de seda, sonsolas y espejos, muebles de fantasía, arañas y un gran surtido en muebles sueltos y artículos de bazar.—Nota: Anticipamos dinero sobre lo que se remita para la venta. 54777 jn23

## Martín Pico

**En Flores, calle Neuquen entre Bo**yacá y Lamas, á sólo 30 metros del tranvía eléctrico, frente al sur, 11.33 varas de frente por 34.20 de fondo en un costado y 32 en el otro, igual á 390 varas cuadradas.

El **domingo 26 de junio**, á las 3 de la tarde, remataré sin base y al mejor postor este lindo lote de terreno, lote 53, que dista solamente 20 varas de la esquina Boyacá.

Más datos al martillero, Bartolomé Mitre 311. 54486 jn21

## CARLOS S. VELARDE

**Malabia entre Gutierrez y Cabello,** á una cuadra de Las Heras, dos preciosos lotes de medidas y situación inmejorables, 10 varas de frente por 25 varas de fondo cada lote. Con tranvía eléctrico por Cabello y adoquinado al frente y rodeados de edificios modernos. Sin base. Mitad al contado y mitad á un año, con 6 ojo de interés.

El **domingo 26 de junio**, á las 3 p. m., sobre los terrenos. Seña, 8 o|o. Comisión, 2 o|o. Por planos, á mi escritorio, San Martín 22.—Carlos S. Velarde. 53645 jn14

**En el deslinde de Avellaneda con** Bernal. El saldo de los 600 lotes situados á 3 cuadras de la estación Los Hornos, del tranvía eléctrico á Quilmes y sobre la Avenida General Mitre; se venden particularmente, en 80 mensualidades, sin interés y una mensualidad de seña. Ocurrir á Carlos S. Velarde, San Martín 22. 54130 818

## Capurro y González

## En Avellaneda

## QUINTA ECHENAGUCIA

**85 lotes en Avellaneda, saldo de la** quinta Echenagucia. Base, 5 $ por mes el lote. Dan frente á la Avenida Agüero y á las calles Echenagucía, Güemes y otras. Ubicados dentro de manzanas completamente edificadas, con colegios y negocios, en los mismos terrenos. A sólo tres cuadras de la estación Kilómetro 5, del ferrocarril Sur y á cinco de la Avenida Pavón y de la parada La Mosca, del tranvía eléctrico de plaza de Mayo á Temperley, á poca distancia del pueblo Piñeiro, de los frigoríficos, de importantes fábricas, usina de gas. Frente á ellos pasará el tranvía rural eléctrico, concesión Otto Francke y Ca. Altos, de gran porvenir, rodeados de importante población, inmediatos á la capital. Son los mejores terrenos para obreros. Se trata del saldo del pueblo Echenagucia. 85 lotes con superficies de 250 á 550 varas. Se liquidarán 1.Base, 5 $ por mes el lote, en 80 mensualidades. Con escrituras inmediatas é intervención del Banco Francés del Río de la Plata.

El **domingo 26 de junio**, á las 2 de la tarde, en los mismos terrenos. Sólo se pagará una mensualidad como seña y otra en nuestra casa al firmar el boleto, pudiendo en seguida escriturar. Títulos garantidos perfectos. Comisión, 2 por ciento. Tren gratis de Constitución á la 1.45 en punto. Pídan planos, boletos para el tren é informes en nuestra casa, San Martín 56.—Capurro y González. 54770 jn23

## Leoncio Goñi y Reynaldo Parravicini

Florida 329, Buenos Aires—
San Martín 234, Mar del Plata

**Excepcional remate en Villa Libertad** á pocas cuadras del pueblo de San Martín, F. C. R., sobre el ferrocarril Central de Buenos Aires (Lacroze), á 23 minutos de la Chacarita. Al lado mismo de la estación Parada del Tropezón, lindando con Villa Billinghurst, Villa Esmeralda y San Martín, y con frente á la Avenida Triunvirato. A un paso del tranvía eléctrico de Lacroze y rodeado de las estaciones Caseros, Santos Lugares, Sáenz Peña y San Martín. Con el gran bulevard de 40 de ancho de 30 metros, que saliendo de San Martín cruza esta nueva villa, la más alta y mejor ubicada y por ser el paraje más sano de la provincia.

Los interesados pueden llegar hasta los terrenos por el ferrocarril Central de Buenos Aires, ó el tranvía eléctrico de Lacroze que va á San Martín, y los dejará á cinco cuadras, ó por la calle Mitre que partiendo del pueblo San Martín y se encuentra con afirmado hasta tres cuadras de los terrenos, en una palabra, podrá partirse de la plaza de Mayo, capital federal, haciéndose el recorrido en coche ó automóvil por afirmado hasta tres cuadras de los terrenos á venderse.

Son 648 lotes que ofrecemos todos dentro de líneas municipales, medidos y amojonados. Dan frente á las calles Avenida Triunvirato, Presidente Montt, Infanta Isabel, Primera Junta, Hipólito Almeyra, Alejandro Posadas, Augusto J. Maino, Avenida de Mayo, bulevar 3 de Febrero, y Chivilcoy.

Venta en condiciones liberales, pagaderos en 80 mensualidades y con base de 5 $ por mes el lote, único desembolso dos mensualidades como garantía en el acto del remate y tres mensualidades más para retirar el título provisional, firmado por los vendedores doctor Andrónico Castro, Dr. R. S. Roccatagliata y A. González; 20 por ciento de descuento á todo el que pague al contado, otorgándosele escritura definitiva por ante el escribano don Leopoldo R. Broggi, Bartolomé Mitre 691.

El **domingo 3 de julio**, á la 1.30 de la tarde, sobre los mismos terrenos y bajo nuestra carpa. Dándose posesión inmediata á los compradores.

Tren expreso gratis del Retiro (estación nueva), á las 12.40 p. m. el día del remate. En la estación San Martín habrá carruajes gratis para llevar á los interesados.

Comisión, 2 por ciento.

Solicitén planos y boletos para el tren gratis, en nuestro escritorio, Florida 239.—L. Goñi y R. Parravicini. 54226 jn19

## Leoncio Goñi y Reynaldo Parravicini

Florida 239, Buenos Aires. — San Martín 234, Mar del Plata

# VILLA LIBERTAD

EN SAN MARTIN (F. C. R.)

## 648 — LOTES — 648

## BASE $ 5 por mes el lote en 80 mensualidades

Tren gratis de Retiro (Estación nueva) á las 12.40 p. m. y en la estación San Martín habrá carruajes gratis para llevar á los interesados al terreno.

## El Domingo 3 de Julio, á la 1.30 p. m.

SOBRE LOS MISMOS TERRENOS

L. Goñi y R. Parravicini

54849 124

## ANIMALES, FERIAS

## Adolfo Bullrich & Ca.

**2600 novillos tipo frigorífico—**

De los cuales 1500 listos para frigorífico y el resto carne gorda y gordos, de 3 1|2 años arriba.

Toda hacienda de gran mestización, de los rodeos de los señores A. W. Pieres, Ramón Pieres y otro.

Se rematarán en lotes, á la vista, sobre la misma estación Pieres (F. C. S.), partido de Lobería.

El **domingo 26 de junio**, á las 12 m., después de un almuerzo campestre.

Para asistir al remate debe tomarse el tren que sale la víspera de Constitución, á las 8 de la noche y llega Pieres á las 9.22 a. m. El tren de regreso pasa por allí á las 6.46 p. m., del mismo día.

Comisión, 4 por ciento á cargo de los compradores. Informes en nuestra casa, Florida números 269 y 273 y San Martín 254.—Adolfo Bullrich y Ca. jn14

# COMERCIO

*(Continuación)*

Indiana, dique 2; Irvington, Riachuelo.

Júpiter (cap., Dock Sur; King, dique 2; Kildride, Dock Sur.

Lodorer, dique 1; Limay, Riachuelo; Lena, Riachuelo.

M. Suzanne, Riachuelo; Melbourne, Boca; Mont Ventoux, Barracas; Mountoswald, dique 1. Neuquen, dársena sur; N. Prince dique 3; N. Britain, Riachuelo; Northlands, Barracas.

Orcadian, dique 2; Ontarian, Dock Sur.

P. Ingeborg, dique 3; P. di Piamonte, dique 4; Ponton, Riachuelo; Pehuajo, dársena sur; P. Umberto, dique 3; Pearlmoor, Riachuelo; P. Bridge, Boca; Priestfield, dique 2.

Queen Mary, dársena sur; Queen Helena, Riachuelo.

Romney, dique 3; Raphael, dique 1; Roath, dique 2; Reformer, dique 4; Rachel, Riachue o. S. Atlantic, dársena sur; S. Cruz, dique 2; Strathroy, Riachuelo; Sabia, Dock Sur; Sparta, dársena norte; Snowdon, Riachuelo; S. Wings, Riachuelo; Southgate, dársena sur.

Ternero, dársena norte; Trfoil, dique 4. Vasari, dique 4; Victoria, Dock Sur; Verbese, dársena norte.

Wallace, Boca; Westgate, Riachuelo; Warburg, dique 3; Wyandote, Riachuelo.

**Situación de los vapores postales—**

Situación en que se encuentran diariamente los vapores postales que hacen el servicio entre Europa y el Río de la Plata.

*Hamburgo Sudamericana y Hgo. Americana*

Corcovado, para Hamburgo y escalas salió el 61 de junio, en Río de Janeiro el 20.

Cap Roca, de Hamburgo entró el 22 de junio en el dique 4, saldrá el 30.

Cap Verde, para Hamburgo y escalas salió el 2 de junio, el 7 en Río de Janeiro, el 19 en Tenerife, el 21 en Lisboa, hoy en la Coruña.

Ypiranga, de Hamburgo, para Buenos Aires y escalas, salió el 4 de junio, el 6 en Southampton, el 9 en Lisboa, el 23 en Río de Janeiro, llegará el 27.

Cap Blanco, de Hamburgo salió el 11 de junio para Buenos Aires y escalas, el 14 en la coruña, en Lisboa el 16, en Tenerife el 18, el 29 debe tocar en Río de Janeiro.

Cap Arcona, para Hamburgo y escalas salió el 9 de junio, el 13 en Río de Janeiro, el 16 en Bahía, el 26 debe tocar en Lisboa.

Cap Vilano, en Hamburgo, saldrá el 1o. de julio para Buenos Aires y escalas.

Cap Ortegal, de Hamburgo saldrá el 25 de junio para Buenos Aires y escalas.

Koenig Friedrich August, para Hamburgo y escalas salió el 23 de junio.

Koenig Wilhelm II, de Hamburgo salió el 18 de junio para Buenos Aires y escalas, el 22 en Vigo, el 23 en Lisboa.

*Transatlántica Española*

P. de Satrústegui, para Barcelona y escalas salió el 1o. de junio, el 17 en Las Palmas, el 19 en Cádiz, el 21 en Málaga.

León XIII, de Barcelona salió el 3 de junio para Buenos Aires y escalas, el 5 en Málaga, el 7 en Cádiz, el 10 en Las Palmas, llegará hoy á la dársena norte.

Alfonso XII, salió el 2 de junio para Cádiz, el 18 en Tenerife, el 20 en Las Palmas.

*Lloyd Sabaudo*

Regina d'Italia, de Génova para Buenos Aires y escalas, salió el 4 de junio, el 5 en Barcelona, llegará hoy á la dársena norte.

Tomaso di Savoia.

Principe di Piemonte, en el dique 4, saldrá el 28 de junio para Génova y escalas.

Principe di Udine, para Génova y escalas salió el 13 de junio, el 16 en Santos.

**Vapores esperados en junio**

| Fecha y nombre | Bandera y destino |
|---|---|
| 24 Juan Forgas | española Barcelona |
| 24 Ravenna (*) | italiana Génova |
| 24 León XIII (*) | española Barcelona |
| 24 Magellan (*) | francesa Burdeos |
| 25 Tudor Prince | inglesa Londres |
| 25 Black Prince | inglesa Nueva York |
| 25 Wartingham | inglesa Nueva York |
| 25 Paraná | inglesa Londres |
| 25 R. d'Italia (*) | italiana Génova |
| 25 Marksburg | alemana Bremen |
| 26 Cádiz (*) | española Génova |
| 26 Santa Rita | alemana Hamburgo |
| 26 Oroma (**) | inglesa Liverpool |
| 26 Minas | italiana Génova |
| 26 Maasland | holandesa Amsterdam |
| 27 Ipiranga (*) | alemana Hamburgo |
| 28 Hallizones | inglesa Liverpool |
| 28 Santa Fe | alemana Amberes |
| 29 Virginia (*) | italiana Génova |
| 30 Araby | inglesa Liverpool |
| 30 Julia Park | inglesa Glasgow |
| 30 Zaanland | holandesa Amsterdam |

**Vapores á salir en junio**

| Fecha y nombre | Bandera y destino |
|---|---|
| 24 Araguaya (*) | inglesa Southampton |
| 25 Helenes | inglesa Nueva York |
| 25 Bidnapes | inglesa Hamburgo |
| 25 A. Tronde | francesa Havre |
| 25 France (*) | francesa Marsella |
| 25 Annam | francesa Burdeos |
| 26 Hollandia (*) | holandesa Amsterdam |
| 26 P. Umberto (*) | italiana Génova |
| 26 Oroma (**) | inglesa Callao |
| 26 P. Ingeborg | sueca Gothemburg |
| 27 Tartary | inglesa Liverpool |
| 28 Hyanthes | inglesa Liverpool |
| 28 Algerie (*) | francesa Marsella |
| 28 P. di Piemonte (*) | italiana Génova |

## Artículos Rurales

PERU 585

DOMINGO NOCETI y Cía.

FABRICANTES

124

30 Cap Roca (*) alemana Hamburgo
30 Ravenna (*) italiana Génova
30 Laura austrohúng. Trieste
30 Camarones (*) argentina P. del Sur

(*) indica los vapores postales.
(**) indica los vapores que salen y llegan á Montevideo.

**PUERTO DEL ROSARIO**

Rosario, 23.—Entraron los vapores Ruxton y Savoia, de ésa.

Salió el Gulf of Veneci, para La Plata.

Se exportaron 2.441.000 kilos de maíz para Londres; 1.750.000 kilos de maíz y 315.000 de quebracho para Hamburgo; 80.000 kilos de pasto para Río de Janeiro.

## MERCADOS

**Bolsa de Cereales**

Entraron ayer en este mercado 9446 bolsas trigo, 6180 íd maíz, 971 íd avena, 1000 íd nabo, 300 íd cebadilla, 3172 fardos pasto grandes y 380 chicos:

Operaciones realizadas por los Sres. Palacios hermanos, Salaberry Lalor y Bercetche, C. Gutti ni y Ca., Ducilli y Carvo, J. Andreu y Ca., A. Véiaz y Ca., Ojea García y Ca., T. Devoto y Ca., S. Unzué é hijos, Santamarina é hijos, J. C. de los Santos y Ca., Wallace y Ca., Córdoba y Dórriga, Ojea y Madariaga, Arizzi y Begue, Tewes y Morell, Cooperativa de Hacendados, Sauberán y Cía., P. Lutjcharn, A. Areco, Zoppi y Ca., P. y A. Lanusse, A. Marasplin y Ca., Vergé é Iglesias, J. M. Iglesias, Chillado Hnos. y Ca., Méndez hermanos y Ca., A. Tewes, Luro Hnos., J. E. Genta é hijo:

| | | | | |
|---|---|---|---|---|
| Trigo barleta—525 bolsas superior á 7.80 $: | | | | |
| 200 íd inferior á 6.30. | | | | |
| Trigo varias clases—1450 bolsas inferior á 5 pesos. | | | | |
| Trigo barleta y húngaro—640 bolsas superior á 7.80 $. | | | | |
| Maíz morocho—200 bolsas viejo á 5.90 $. | | | | |
| Maíz colorado—275 bolsas nuevo á 4.80 $. | | | | |
| Maíz amarillo—2479 bolsas en Once á 4.25, 4.30, 4.40, 4.50 y 4.60 $; 240 íd viejo á 5.15. | | | | |
| Avena—1481 bolsas en Once á 4.30, 4.40 y 4.65 $; 393 íd en Sola á 3.90 y 4. | | | | |

**Mercado Central de Frutos**

Se descargaron ayer en este mercado 42 vagones con los siguientes frutos: 1762 kilos lana, 2132 cajones cueros lanares, 2864 cueros vacunos, 234 íd de pelo, 4 atados cueros varios, 78 bultos cerda, 2 íd pluma, 20 cascos grasa.

Operaciones realizadas por los Sres. Salaberry Lalor y Bercetche, P. y A. Lanusse, S. Unzué é hijos, A. Véiaz y Ca., T. Devoto y Ca., J. M. Méndez y Cía., Muratore Sáenz y Ca., P. Alchourón é hijos, Quirno Hnos., Tewes y Morell, Mathieu y Ca., Lizarralde é hijos, P. Ham, S. Kenny é hijos, L. J. Gagliolo, Córdoba y Dórriga, G. Rodríguez, J. B. Casás, Irazu y Pous, Orcoyen Castaños y Ca., J. L. Alvarez, Bayona y Ferrazzini, C. Onagoity Penín y Ca., S. Machiavello, Berro Lascurain y Etchegaray, A. Maraspin y Ca., R. Rivera Ocantos, Ojea y Madariaga, Dithurbide y García Anido, E. D. Ruiz y Ca., Wallace y Ca., P. Etchart y Ca., Lugones y Carelli, Perelli y Otaño, M. D. Urquiola:

Linares—21.000 kilos estación consumo á 0.50, 0.52, 0.55, 0.56, 0.58, 0.60, 0.63, 0.64 y 0.65 $; 23.000 íd d mortecino á 0.30, 0.32, 0.35, 0.36, 0.38, 0.40, 0.43, 0.44 y 0.45; 900 kilos pelados consumo á 0.35 y 0.40; 200 d íd mortecino á 0.15 y 0.20.

Vacunos—2300 cueros á 10, 10.20, 10.30, 10.40, 10.50, 10.60, 10.70, 10.80 y 11 $.

Becerros—330 cueros á 9.60, 9.70 y 9.80 $.

Novatos—220 cueros á 8.60, 8.70 y 8.80 $.

Potros—300 cueros á 4.50, 4.60, 4.70 y 4.80 $.

Cerda—2300 kilos á 10, 11, 11.40, 12, 12.50, 13, 13.50, 13.80, 14, 14.50 y 15 $.

Pluma—130 kilos á 5.50 $.

Nutria—35 kilos á 10.50 y 12 $.

**Mercado de Matanza (Estación Tablada)**

Entraron ayer en este mercado 140 vagones con 15.027 animales lanares.

| Consignatarios | Remitentes | Procedencia | A'les |
|---|---|---|---|
| Delfino Hnos. | F. C. Sur | Divisadero | 683 |
| Salaberry L. y B. | » | Pirán | 175 |
| » | » | Maipú | 200 |
| » | F. C. Oeste | Suipacha | 89 |
| » | F. C. Sur | Cachari | 100 |
| B.L. y Etchegaray | » | C. Vidal | 180 |
| » | F. C. Oeste | Arrecifes | 270 |
| Patrón C. y Peró | » | Huergo | 176 |
| » | F. C. Sur | Rocha | 425 |
| » | » | Olavarría | 260 |
| » | » | » | 142 |
| Lanús L. y Ca. | F. C. Oeste | Muratore | 100 |
| » | F. C. Sur | Divisadero | 230 |
| P. Arancet y Ca. | F. C. Oeste | Ceballos | 643 |
| A. y P. Vela | » | Catriló | 90 |
| Sansot Althaparro | » | » | 69 |
| » | F. C. Sur | Muñoz | 90 |
| » | » | » | 96 |
| » | » | Azul | 293 |
| F. Beazley | F. C. Oeste | Catriló | 586 |
| T. Devoto y Ca. | F. C. Sur | Isla | 186 |
| » | » | Las Armas | 171 |
| » | F. C. Oeste | Suipacha | 111 |
| S. Unzué é hijos | F. C. Sur | Huetel | 560 |
| » | » | Unzué | 500 |
| » | » | Cobo | 270 |
| » | F. C. Oeste | Suipacha | 300 |
| » | F. C. Sur | Olavarría | 479 |
| Palacios Hnos. | » | Hale | 105 |
| » | » | Unzué | 270 |
| » | » | Cachari | 104 |
| » | » | » | 110 |
| S. Palau y Ca. | F. C. Oeste | Delfina | 220 |
| Blaquier y Alonso | » | Lincoln | 100 |
| A. F. Paz | F. C. Sur | Las Armas | 98 |
| Serantes C. y Ca. | » | Chascomús | 84 |
| » | » | S. Domingo | 106 |
| E. D. Lagos | » | Sevigné | 540 |
| M. Otaegui y Ca. | » | Ayacucho | 376 |
| Reyes Hnos. | » | Labardén | 98 |
| M. Urtazun é hijo | » | » | 110 |
| Méndez Hnos. Ca. | » | Camet | 190 |
| » | » | M. del Plata | 450 |
| F. Ortiz y Ca. | » | Camet | 90 |
| C. de Hacendados | » | Muñoz | 260 |
| » | » | Azul | 269 |
| A. S. y Gowland | F. C. Oeste | Miró | 178 |
| » | » | Viamonte | 190 |
| J. Genta é hijo | » | Banderaló | 238 |
| Ojea García y Ca. | F. C. Sur | Olavarría | 200 |
| Cucullu y Cavo | » | » | 220 |
| Irazu y Pous | » | Azul | 104 |
| M. Parera Martí | » | Shaw | 214 |
| » | » | Cachari | 100 |
| Gibson Hnos. | » | S. Domingo | 192 |
| J. L. Alvarez | » | Monsalvo | 294 |
| Arzeno y Hno. | » | Muñoz | 100 |
| P. y A. Lanusse | » | Las Armas | 330 |
| » | » | Muñoz | 90 |
| » | » | Viamonte | 100 |
| » | » | Cachari | 100 |
| Gabino Rodríguez | » | Ayacucho | 376 |
| | | Total | 15.027 |

VENTAS DE AYER

| | | | |
|---|---|---|---|
| 376 capones | para frig. á $ | 7.60 | Gabino Rodríguez |
| 345 » | » » | 8.30 | B. L. y Etchegaray |
| 276 » | » » | 8.10 | Caride P. y Ca. |
| 105 » | » » | 7.50 | Palacios Hnos. |
| 94 » | » » | 7.70 | Lugones y Carelli |
| 90 » | » » | 8.50 | F. Ortiz y Ca. |
| 22 » | » » | 6.50 | M. Urtazun é hijo |
| 195 » | » » | 7.80 | Santamarina é h. |
| 195 » | » » | 8.50 | » |
| 217 » | » » | 6.70 | Patrón C. y Peró |
| 98 » | » » | 6.80 | Reyes Hnos. |
| 97 » | » » | 7.60 | A. F. Paz |
| 437 » | » » | 7.30 | J. Apheça y Ca. |
| 299 » | » » | 7.30 | » |
| 59 » | » » | 8.50 | Etcheverry y Ca. |
| 126 » | » » | 8.50 | » |
| 242 » | » » | 10.30 | P. Arancet y Ca. |
| 83 » | » » | 8.80 | » |
| 28 » | » » | 9.80 | » |
| 175 » | » » | 7.70 | » |
| 299 » | » » | 7.60 | Lanús L. y Ca. |
| 20 » | » » | 8.70 | J. M. Méndez Ca. |
| 155 » | » » | 8.00 | » |
| 58 » | » » | 7.60 | » |
| 445 » | » » | 8.20 | » |
| 143 » | » » | 8.30 | Delfino Hnos. |
| 94 » | » » | 8.10 | Sansot Althaparro |
| 67 » | » » | 7.50 | Ojea García y Ca. |
| 33 » | » » | 7.50 | S. Palau y Ca. |
| 45 » | » » | 8.00 | Serantes C. y Ca. |
| 66 » | » » | 7.50 | » |
| 102 » | » » | 8.00 | Palacios Hnos. |
| 271 » | » » | 7.50 | J. Chapar y Ca. |
| 36 » | » » | 9.50 | M. Iraizoz |
| 475 » | » » | 8.70 | » |
| 166 » | » » | 6.50 | » |
| 197 » | » » | 6.50 | Salaberry L. y B. |
| 175 » | » » | 8.40 | » |
| 260 » | » » | 8.60 | P. y A. Lanusse |
| 225 » | » » | 8.00 | » |
| 200 » | » » | 7.20 | » |
| 105 » | » » | 6.00 | » |
| 496 » | » » | 8.00 | S. Unzué é hijos |
| 270 » | » » | 8.30 | » |
| 170 » | » » | 7.70 | Gibson Hnos. |
| 115 » | » » | 7.80 | T. Devoto y Ca. |
| 128 » | » » | 8.50 | » |
| 112 ovejas | » » | 7.30 | E. D. Lagos |
| 298 » | » » | 7.50 | B. L. y Etchegaray |
| 90 » | » » | 6.50 | » |
| 69 » | » » | 6.20 | » |
| 100 » | » » | 6.40 | » |
| 79 » | » » | 6.10 | » |
| 51 » | » » | 5.60 | I. Goñi é hijos |
| 100 » | » » | 5.80 | M. Urtazun é hijo |
| 32 » | » » | 6.00 | Arzeno y Hno. |
| 78 » | » » | 6.70 | P. Arancet y Ca. |
| 10 » | » » | 6.20 | » |
| 13 » | » » | 5.20 | » |
| 187 » | » » | 6.50 | Serantes C. y Ca. |
| 36 » | » » | 6.50 | » |
| 38 » | » » | 5.50 | » |
| 22 » | » » | 6.00 | J. Chapar y Ca. |
| 67 » | » » | 6.50 | Salaberry L. y B. |
| 239 » | » » | 5.00 | S. Unzué é hijos |
| 244 » | » » | 6.60 | » |
| 248 » | » » | 6.50 | » |
| 200 » | » » | 6.40 | » |
| 200 » | » » | 6.30 | » |
| 48 » | » » | 5.90 | Blaquier y Alonso |
| 167 » | » » | 6.00 | T. Devoto y Ca. |
| 256 » | » » | 6.20 | C. de Hacendados |
| 40 » | » » | 6.20 | E. D. Lagos |
| 260 » | » » | 5.80 | » |
| 100 » | » » | 5.50 | » |
| 65 » | peladas » | 6.50 | T. Devoto y Ca. |
| 270 borregos | » | 5.00 | B. L. y Etchegaray |
| 108 » | » | 6.60 | » |
| 19 » | » | 5.20 | I. Goñi é hijos |
| 83 » | » | 6.80 | M. Otaegui y Ca. |
| 16 » | » | 5.30 | » |
| 143 » | » | 6.30 | M. Urtazun é hijo |
| 36 » | » | 6.00 | » |
| 62 » | » | 6.00 | Patrón C. y Peró |
| 62 » | » | 4.80 | » |
| 344 » | » | 8.20 | P. Arancet y Ca. |
| 47 » | » | 6.50 | Sansot Althaparro |
| 50 » | » | 6.50 | Ojea García y Ca. |
| 247 » | » | 5.20 | » |
| 38 » | » | 5.40 | » |
| 80 » | » | 4.40 | Cucullu y Cavo |
| 100 » | » | 5.70 | J. Chapar y Ca. |
| 23 » | » | 5.40 | M. Iraizoz |
| 12 » | » | 8.00 | Salaberry L. y B. |
| 18 » | » | 5.00 | Blaquier y Alonso |
| 114 » | » | 5.00 | T. Devoto y Ca. |
| 110 » | » | 8.00 | » |
| 150 cap. para inve. | » | 5.20 | Lanús L. y Ca. |
| 599 » | » » | 5.20 | Thompson y Ca. |
| 27 corderos | » | 3.70 | Blaquier y Alonso |
| 133 » | » | 3.00 | Cucullu y Cavo |

**Mercado de ganado de Liniers**

Entraron ayer en este mercado 4281 animales vacunos.

| Consignatarios | Remitentes | Procedencia | A'les |
|---|---|---|---|
| Salaberry L. y B. | Tronconi | San Luis | 147 |
| » | Rossi | 25 de Mayo | 33 |
| » | Erramouspe | M. Paz | 30 |
| » | Molinero | Córdoba | 22 |
| » | Beheran | Ayacucho | 21 |
| » | Villamayor | M. Paz | 21 |
| J. Crotto é hijos | Palau | Pellegrini | 80 |
| C. de Hacendados | Camuyrano | Córdoba | 92 |
| » | Possi | » | 39 |
| » | Suphy | C. de Areco | 40 |
| » | Gática | San Luis | 25 |
| » | Peluffo | Córdoba | 20 |
| S. Unzué é hijos | Cobo | Maipú | 137 |
| » | Unzué | Mercedes | 42 |
| I. Goñi é hijos | Casella | Pellegrini | 21 |
| Onagoity P. y Ca. | Harrison | C. Pinto | 80 |
| » | Correa | Capital | 27 |
| M. Beazley y Ca. | Madariaga | Tuyú | 70 |
| S. M. de Hoz | Bernatis | Navarro | 80 |
| Estrugamou y Ca. | Moyano | Villegas | 15 |
| » | Odi | » | 60 |
| » | Quiroz | Chivilcoy | 95 |
| Lizarralde é hijos | Manzaze | Junín | 14 |
| M. de Hoz Hnos. | Pages | Chascomús | 44 |
| A. Lartigau y Ca. | Crespo | Córdoba | 24 |
| Patrón C. y Peró | Burgos | P. Central | 40 |
| » | Uriburo | Rauch | 50 |
| Arzeno y Hno. | Cánepa | 25 de Mayo | 56 |
| N. A. Calvo | Castex | Maipú | 22 |
| Ojea García y Ca. | Felgueroso | Olavarría | 154 |
| Mathieu y Ca. | Capitain | San Luis | 19 |
| » | Crohave | Lincoln | 36 |
| » | » | » | 36 |
| Bellocq é Hita | Goñi | Lavalle | 100 |
| » | Bordenave | Balcarce | 30 |
| » | Arancaga | G. Guido | 47 |
| » | Bellocq | C. Casares | 96 |
| T. Devoto y Ca. | Caracotche | Maipú | 88 |
| » | C. Arenet | A. Central | 60 |
| J. Chapar y Ca. | Guerendeni | A. Alsina | 50 |
| J. Apheça y Ca. | Duque | Los Told

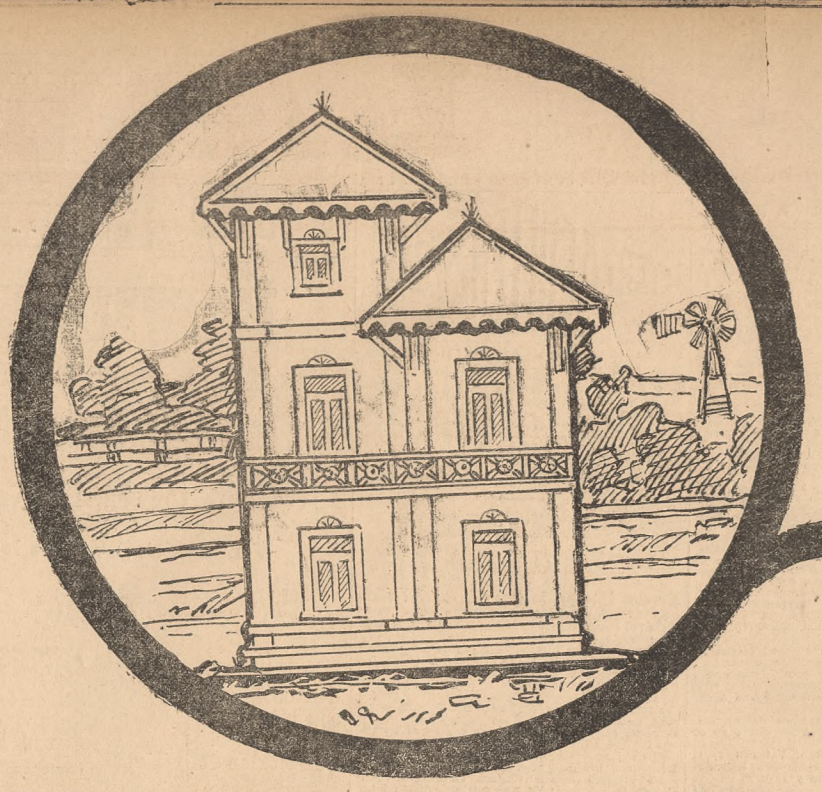

# UN PUÑADO DE MARQUILLAS POR UNA CASA

**Si le conviene hacer ese cambio tan ventajoso para Vd. ó sea entregarnos las marquillas y obtener una casa, junte entonces todas las que pueda de nuestros**

**CIGARRILLOS HABANOS**

# MITRE

**A 20 y 30 CENTAVOS**

**y empiece á mandárnoslas en paquetes de QUINIENTAS, pues tenemos 60 casas y un chalet en "VILLA POSSE" para regalarlos á las 61 personas que mayor número de marquillas vacías nos hayan entregado en la fecha que oportunamente indicaremos.**

**No hay ninguna razón para que á Vd. no le corresponda una de estas casas, pues aun cuando tenga que comprar las marquillas á $ 60 ó $ 70 el millar, como el valor de las casas es de $ 3.000 una y $ 11.000 el valor del chalet, siempre hará un brillante negocio.**

## OFICINA DE TIERRAS DE LA COMPAÑIA GENERAL DE TABACOS

**309 - ESMERALDA - 309**

# 2600 novillos tipo frigorífico

**de los cuales 1500 listos para frigorífico**

y el resto carne gorda y gordos de 3 1|2 años arriba.

Toda hacienda de gran mestización de los rodeos de los señores A. W. Pieres, Ramón Pieres y otro.

Se rematarán en lotes á la vista, sobre la estación **PIERES** (F. C. S.), partido de Lobería.

# El Domingo 26 de Junio, á las 12 m.

**DESPUES DE UN ALMUERZO CAMPESTRE**

El tren para Pieres sale la víspera de Constitución á las 8 p. m.

**ADOLFO BULLRICH & Cía.**

54917 124

---

**Vaquillonas de San Blas—**

30 notables vaquillonas Shorthorn de pedigrée, hijas de los reproductores Missie's Prince, Bapton Benedict, Graceful Star, Lord Tulibardine y Prudential, varias de ellas servidas. Proceden de la conocida estancia San Blas, del señor Benjamín Giménez Paz. Viene en el lote una propia hermana de Clavelina II, la campeona de esta exposición.

El **viernes 1o. de julio**, á las 2 p. m., se rematarán en nuestra casa Florida 269 y 273, Pidan catálogos con pedigree. Nota: Desde el lunes 27 estarán en exhibición en nuestro patio. —Adolfo Bullrich y Ca. jn22

---

**Atención Sportsmen—**

Liquidación del stud Los Cardos. Los conocidos caballos de carrera en pleno training: Azcuénaga, Alberti, Petite Duchesse, Lady Sorel, Ega, Marquise y Flying King. Pueden verse galopar diariamente en las pistas y revisarlos en el stud de Tomás Conde, Avenida Vértiz.

De la «Ecurie Lagrange»: Old Boy, de la «Petite Ecurie»: Cuatrero y Torera; del stud «Mark Twains, Centinela, Madrugador y Madrugada; del stud «Don Santos»: Luminaria; del stud «Las Parvas», Anglolina; del stud «Bonheur», Calumnia, de otras procedencias, Karageorgevich, Ordago y Eda.

Estos productos se rematarán el LUNES 27 DE JUNIO, á las 2 p. m., en el Tattersall del Hipódromo Argentino.—Adolfo Bullrich y Ca. jn 22

---

**1750 vacunos, 4100 lanares—**

Primer remate-feria de haciendas generales en Necochea, en las instalaciones de la Sociedad Rural, el LUNES 27 DE JUNIO, á la 1 de la tarde, venderemos:

*VACUNOS—*

400 novillos de 3 1|2 y 4 1|2 años, buen mestizo Durham y muy preparados para invernada.
200 novillos de 3 1|2 años, buen mestizo Durham, carne gorda y gordos.
200 novillos de 2 1|2 y 3 1|2 años, buen mestizo y buen estado.
100 novillos de 5 y 6 años, carne gorda y gordos, en lotes.
400 vacas al corte de alta mestización Durham, incluso 80 terneros muy buen estado.
350 vacas secas buen mestizo y buen estado (servidas).
100 novillos y vacas para carnicería, en lotes.

*LANARES—*

2000 capones de cuatro dientes arriba con un 50 por ciento gordo y el resto muy preparados, buen Lincoln.
1500 ovejas Lincoln especiales para cría, servidas por carneros importados y puros por cruzamiento. Su mayor parte gordas.
600 capones de cuatro dientes arriba, listos para frigorífico.

Otros informes á nuestro representante en Necochea, señor Martín J. Madel, ó á nuestra casa central, Florida 269 y 273 y San Martín 254, Buenos Aires.—Adolfo Bullrich y Ca. jn23

---

**TATTERSALL**

## José M. de Yriondo y Ca.

**Remate semanal en nuestra casa, San** Martín 153. Los MIERCOLES, á las 2 de la tarde, Caballos de tiro y silla, carruajes, guarniciones, etc., y animales de raza.

# VACAS DE PEDIGREE

**Ocho vacas y cuatro crías, Durham** para de pedigree, inscriptas en el Herd Book Argentino. Procedentes de la cabaña Los Pinos de los señores M. Paz y Ca.

El LUNES 27 DE JUNIO, á las 2 de la tarde, se rematarán en nuestro patio San Martín 153.—José M. de Yriondo y Ca. 54472 jn22

**Reproductores Clydesdale puros. Un** padrillo inscripto en el S. B. A. Una yegua importada; 3 id inscriptos en el Stud Book Definitivo y cuatro yeguas puras inscriptas en el Stud Book Preparatorio. Todos espléndidos animales, procedentes de la cabaña La Victoria de los señores Martínez hermanos.

El **sábado 25 de junio**, á las 2 de la tarde, se rematará en nuestro Tattersall, San Martín 153.—José M. de Yriondo y Ca. 54128 jn18

---

## B. Alchourrón y Hnos.

**4000 novillos, buen mestizo Durham,** siendo 2100 de 3 y 1|2 años; 900 muy preparados y parte listos para frigorífico. Venta por tener que entregar el campo. En el establecimiento «Santa Catalina», del señor Wilfried Barón. A 7 leguas de Meridiano V. (F. C. O.)

El **miercoles 6 de julio** de 1910, en el establecimiento indicado, después de un almuerzo campestre, venderemos por cuenta y orden de su dueño señor Lucio Burzaco, los 4000 novillos, arriba indicados, en lotes clasificados por edades, estado y clase. Después más detalles. Por más datos á nuestra casa, Reconquista 432, Buenose Aires.—B. Alchourrón y Hnos. 54747 jn23

---

## M. M. CALDERON

**55o. remate-feria en Los Toldos.** El jueves 7 de julio, á las 2 de la tarde. Oportunamente detalles.

Por órdenes y pedidos de local, dirigirse á mis escritorios en Los Toldos, representante señor Arnolfo M. Rocca y en Buenos Aires, B. Mitre 1791. 52972 jn6

**46o. remate-feria en Bragado.** El domingo 8 de julio, á la 1 de la tarde. Oportunamente detalles.

Por órdenes y pedidos de local dirigirse á mis escritorios en Bragado, representante señor J. P. Bastourre y en Buenos Aires, B. Mitre 1791. 52973 jn8

**214 remate-feria en Chivilcoy.** El domingo 26 de julio, á la 1 de la tarde, venderé en lotes 2490 vacunos, 350 lanares y 25 yeguarizos clasificados en la siguiente forma:

120 novillos gordura especial.
280 novillos gordos.
250 novillos mestizos de 3 1|2 años de edad, carne gorda.
170 novillos de 2 1|2 años de edad.
150 novillos de 1 1|2 años, muy buena clase.
135 terneros tamberos.
150 vacas gordura de alfalfa.
800 vacas gordas.
240 vacas secas para invernad
210 vacas con
210 terneros.
190 vaquillonas gordas y para cría.
50 bueyes gordos y de trabajo.
100 capones gordos.
250 ovejas para consumo.
15 yeguas de trabajo.
10 potros mestizos.

Y otras haciendas que se me consignen hasta el día del remate.

Por órdenes y pedidos de local, dirigirse á mis escritorios en Chivilcoy, representante señor Bernardo M. Calderón y en Buenos Aires, B. Mitre 1791. 53681 jn14

---

**Liquidación de todas las haciendas y** útiles de agricultura existentes en el establecimiento San Juan, de los señores Carena y Ca., por disolución de sociedad y entrega del campo.

El **miercoles 29 de junio** (día de fiesta), á las 11 de la mañana, en el mismo establecimiento, situado á 5 leguas de Chivilcoy, después del almuerzo con que se obsequiará á la concurrencia, venderé con os lotes á la vista las siguientes haciendas y útiles de agricultura:

Hacienda vacuna: 450 novillos de 3 á 4 años, mestizos y en buen estado; 220 vacas con cría; 150 bueyes, especiales para trabajo; 50 novillitos; 20 vacas lecheras, especiales; 5 toros Durham, puros por cruzamiento.

Yeguarizos: 50 yeguas mestizas, servidas por 1 padrillo, importado; 20 potrancas mestizas de 3 años; 25 potros mestizos de 3 años; 1 padrillo puro, procedencia del señor Félix F. de Alzaga; 20 caballos de tiro y silla.

Utiles de agricultura: Un juego de trilladora completa (Cheyton y Luthelvord de 5 1|2 pies y motor de 12 caballos de fuerza, con 4 lonas para parva; chatas de bueyes de 4 ruedas, segadoras, arados dobles, aporcadores, cadenas, máquinas de cortar, alfalfa, rastrillos, piletas, bebidas, valdes, rastras, bolsas, jardinera, chata y muchos otros útiles que estarán á la vista el día del remate.

Exigiré 10 por ciento de seña, 4 por ciento de comisión sobre las haciendas y 6 o|o sobre los útiles de agricultura, que correrán de cuenta del comprador, debiendo recibir lo comprado en el día al siguiente al del remate, teniendo de plazo 8 días para retirar las haciendas.

Más datos á mis escritorios en Chivilcoy, representante señor Bernardo M. Calderón y en Buenos Aires, B. Mitre 1791. 53182 jn10

---

**20 remate-feria en 25 de Mayo.** El jueves 21 de julio, á la 1 de la tarde. Oportunamente detalles.

Por órdenes y pedidos de local, dirigirse á mis escritorios en 25 de Mayo, representante señor Juan Ohtarán y en Buenos Aires, B. Mitre número 1791. 54543 jn21

---

**126 remate-feria en Mercedes (Buenos Aires.**

El **domingo 17 de julio**, á la 1 de la tarde. Oportunamente detalles.

Por órdenes y pedidos de local dirigirse á mis escritorios en Mercedes, representante señor José J. Wynne y en Buenos Aires, B. Mitre 1791. 54544 jn21

---

## Manuel Castellar

**En General La Madrid—60o. remate-feria** de haciendas.

El DOMINGO 26 DE JUNIO.—Oportunamente detalles.—Manuel Castellar. 53268 jn11

**En el Azul, 280 remate-feria en mis** instalaciones.

El **jueves 30 de junio**. Oportunamente detalles.—Manuel Castellar. 54254 jn19

**En Laprida. 64o. remate-feria en mis** instalaciones.

El **martes 12 de julio**. Oportunamente detalles.—Manuel Castellar. 54746 jn23

LARRECHEA Hnos. y Ca.

**40o. Gran Remate Feria**

que realizaremos el

**DOMINGO 26 de Junio de 1910**

en nuestras instalaciones en

## RIO CUARTO

DETALLE

*VACUNO—*

2288 novillos Durham, de 3 años, gordos.
1615 vacas mestizas gordas.
270 bueyes mestizos criollos, gordos.
240 torunos gordos.
305 terneros mestizos gordos.
1215 vacas secas, buen estado.
690 novillos Durham de dos años.
830 vaquillonas Durham.
230 vacas mestizas Durham con
230 crías al pie.

*YEGUARIZOS—*

80 potros tiro pesado y liviano.
85 yeguas id id y Percherón.
140 id y potrancas tiro liviano.
160 caballos de tiro y silla.
65 mulares.
4 padrillos.

Por datos y catálogos, dirigirse á Larrechea Hnos. y Ca., Rosario. 54426 v. jn25

---

## Camps y Cuesta

**GRAN LIQUIDACION**

# EN CARLOS CASARES

## 3500 VACUNOS 3500

INCLUSO

## 2000 NOVILLOS 2000

**El miércoles 29 de junio de 1910,** á las 2 de la tarde, en nuestras amplias instalaciones con el concurso de importantes establecimientos del partido y limítrofes.

DETALLE

200 novillos mestizos Durham gordos de 3 1|2 á 4 años.
250 novillos id id tipo frigorífico de 3 años una marca.
300 id id id id id id id.
350 id id id buen estado invernada de 3 años.
600 id id id para invernada en lotes de 2 1|2 á 3 1|2 años.
300 novillitos de 1|2 á 2 años, buen estado mestizos.
400 vacas gordas mestizas para matadero.
300 vacas mestizas secas para invernada y cría.
300 vaquillonas mestizas de 2 1|2 á 3 años para matadero y cría.
200 terneros gordos y para matadero.
100 bueyes gordos y para trabajo.

Comisión, 2 gor ciento á cuenta del comprador y 2 por ciento á cuenta del vendedor.

Datos á nuestra casa en Carlos Casares, ferrocarril Oeste. 54758 jn23

---

## LANUS & Ca.

Martillero: IGNACIO ZUBILLAGA

**En General Rodríuez, ferrocarril Oes-** te. 33o. remate-feria de haciendas generales en nuestras instalaciones.

El **sábado 2 de julio**, á la 1 de la tarde. Oportunamente detalles. Pedidos de local é informes, á nuestro escritorio, Bartolomé Mitre 544 (U. T. 2420, Avenida) ó á nuestro socio y representante en General Rodríguez. U. T. número 17.—Lanus y Ca. 54532 jn21

---

## Manuel H. Barrena & Ca.

Martilleros Pedro Estrugamou y Ca.

13 gran remate-feria 13

# EN PEHUAJO, F.C.O.

## EL VIERNES 24 DE JUNIO

A las 12 en punto

**VENDEREMOS**

**5500** vacunos **5500**
**2000** lanares **2000**
**80** yeguarizos **80**

VACUNOS

130 bueyes especiales en clase y gordura.
400 novillos de 3 años, muy mestizos Durham, procedentes del establecimiento La Carlota, del señor Unzué, marca Iquida.
470 novillos de 3 y 4 años, alta mestización, medio engorde.
380 novillos de 3 1|2 años, muy mestizos y buen estado, para invernar.
350 novillos de 3 y 4 años, medio engorde, dos marcas.
320 novillos preparados para matadero y frigorífico, en lotes.
180 novillos 3 1|2 años, alta mestización, procedentes del establecimiento La Clementina, en Cacharí, del doctor J. Calviño.
240 novillos de 2 1|2 y 3 1|2 años, muy mestizos, gordos.
230 novillos de 2 1|2 años, buena clase y estado, procedentes del establecimiento Puente Chico.
250 novillos invernada, de 3 y 4 años, mestizos generales.
180 novillos 1 1|2 años, gran origen y especial estado, una marca.
80 novillos 1 1|2 años, especial clase, gordos.
85 novillos invernada, 1 1|2 años, buena clase.
800 vacas gordas para matadero y frigorífico.
210 vacas especiales en clase, muy gordas, en varios lotes.
350 vacas al corte, muy mestizas, buen estado.
210 vacas al corte, buena clase y estado.
275 vacas secas, alta mestización, buen estado, para invernar, procedentes del establecimiento Los Laureles, del doctor Vigné.
180 vacas secas, buena clase, de invernada.
50 vaquillonas 2 y 3 años, alta mestización, carne gorda.
250 vacas al corte, medio engorde, en varios lotes.
200 vaquillonas 1 y 2 años, muy mestizos Durham, especial estado, hijas de vacas plantel.
260 terneros de regular á buena clase, carne gorda y gordos.

REPRODUCTORES

5 toros Durham, de 2 años, puros por cruzamiento, procedentes de la cabaña del señor Pages.

LANARES

2000 lanares clasificados en varios lotes de capones, ovejas y borregos para matadero y frigorífico.

YEGUARIZOS

80 caballos y yeguas de pecho y silla.
2 yuntas caballo de pecho, de gran tipo.

Más datos y pedido de local en nuestro escritorio en Pehuajó ó en Buenos Aires, Salta 5... á Pedro Estrugamou y Ca. 53381 jn16

---

## Oribe, Corradi y Avila

**En Mercedes, de San Luis. 15o. re-** mate-feria, de ganadería los días 29 y 30 de JUNIO de 1910.

Remataremos haciendas vacunas, yeguarizas, mular, y lanar. Próximamente detalles. Para datos á nuestro escritorio, casa de Oribe y Encera, Mercedes, de San Luis. 48342 m7

---

## Rivero & Viale

**Feria rural permanente en el Saladi-** llo (F. C. S.), los días 1 y 16 de cada mes invariablemente.

166 remate-feria de haciendas en general.

El **viernes 1o. de julio**, á la 1 de la tarde, efectuaremos como de costumbre nuestro 166 remate con las haciendas que se nos consignen. Oportunamente publicaremos el detalles. Por pedidos de local pueden los interesados dirigirse á nuestro escritorio en el Saladillo ó en Buenos Aires, San Martín 22. 54397 j20

---

## Diógenes Ruiz

**En Tandil. El 1 1 remate-feria ten-** drá lugar en mis instalaciones.

El **jueves 30 de junio**. Pedido de local á mi escritorio central, en Tandil. 53101 918

---

## García Piñeiro & Ca.

**2300 vacunos; 800 lanares; 230 ye-** guarizos. En Carlos Tejedor. 7o. remate-feria.

El **domingo 3 de julio**, remataremos las haciendas que se nos consignen, teniendo ya anotadas:

200 novillos de 2 1|2 años, tipo frigorífico, buen estado, descornados.
200 novillos de 3 años, tipo frigorífico, buen estado, descornados.
400 novillos de 1 1|2 años, muy buen mestizo, descornados.
300 novillos de 1 y 1|2 años, muy buen mestizo, descornados.
500 vacas y vaquillonas gordas.
40 bueyes gordos y de trabajo.
500 vacas al corte, buena clase y estado.
120 terneros, buen estado.
300 capones gordos.
500 ovejas gordas.
25 yeguas mestizas, sangre árabe.
25 yeguas mestizas Clydesdale.
80 yeguas de trabajo.
40 potros.
30 caballos buen mestizo.
30 potrancas de 2 años, mestizas.

Probablemente habrá más haciendas. Comisión, 2 o|o. Más datos y pedido de local al señor Generoso Luisi, en Carlos Tejedor, ó á nuestro escritorio en Lincoln, F. C. O.—García Piñeiro y Ca. 54731 jn23

---

## Raúl A. Carranza

**En La Oriental (F. C. P.) 7o. remate-** feria.

El **sábado 25 de junio**, á la 1 p. m.

DETALLE

100 novillos 3 y 4 años, muy buen estado y gordos.
50 novillos 2 años, gordos.
50 novillos 2 años, muy buena clase, para invernada.
100 vacas de vientre Durham, para cría.
100 vacas de vientre Durham, para cría.
200 vacas gordas, para consumo.
100 vacas al corte.
100 vaquillonas Durham, para cría, en lotes.
10 bueyes gordos, muy mansos, de trabajo.
1000 lanares gordos, para consumo.

Condiciones de venta, las de costumbre. Por consignaciones é informes, al señor Américo Bollero, en La Oriental, ó á mi escritorio en Buenos Aires, San Martín 195.—Raúl A. Carranza 41839 521

---

## Avila & Ca.

**207o. remate-feria en el Azul — E** **miercoles 29 de junio**, en las instalaciones de la Sociedad Rural. Venderemos:

Novillos; vacas; capones y ovejas

Comisión, 2 o|o al comprador y 2 o|o al vendedor. Detalles oportunamente. Consignaciones y datos á nuestros escritorios, Cuyo 57... Buenos Aires y Azul.—Avila y Ca.

54495 jn...

**54o. remate-feria en 25 de Mayo (F.** C. Sur). En nuestros propias instalaciones.

El **domingo 3 de julio**, á las 2 p. m. venderemos: Importantes lotes de novillos para invernada, vacas gordas, secas, juvernada ó cría.

Detalles oportunamente. Comisión, 2 o|o comprador y 2 o|o al vendedor. Consignaciones nuestros escritorios, 25 de Mayo, Buenos Aires Cuyo 579 y Azul.—Avila y Ca. 54496 jn...

---

## A.R. NAVARRO & Ca.

**22 remate-feria en Pergamino, ferro-** carril C. A.

El **jueves 30 de junio**, á las 2 de la tarde, en nuestras instalaciones La Amalia, venderemos.

1000 novillos y vacas 1000
200 capones y ovejas 200
40 potros y yeguas 40
20 caballos de silla 20

DETALLE

50 novillos mestizos Durham, 3 y 4 años gordos, especiales.
50 novillos mestizos Durham, gordos, para matadero.
150 vacas mestizas Durham, gordas especiales
100 vacas mestizas Durham, gordas matadero
50 novillos mestizos Durham, buen estado invernada.
50 vacas mestizas Durham, gordas especiales
150 vacas mestizas Hereford, carne gorda gordas.
150 vacas secas, buena clase y estado, para invernada.
50 terneros gordos, para matadero.
75 vacas y vaquillonas, carne gorda y gordas
125 vacas mestizas Durham, secas, buena clase y estado.
200 capones y ovejas gordos, para consumo.
20 potros y yeguas, tiro liviano y pesado.
10 yeguas palenqueadas, Yorkshire y carreras.
7 potros palenqueados, Yorkshire y carrera
20 caballos de silla, muy buenos para trabajo

Comisión, 2 o|o al comprador y 3 o|o al vendedor en vacuno y lanar, y 3 o|o á cada parte en yeguarizo y reproductores. Por más datos y pedidos de local á nuestros escritorios de Pergamino Buenos Aires, Cuyo 786.—A. R. Navarro y Ca. 54541 jn...

---

## Tasca y Arbeleche

**900 animales vacunos, 900—100 y** guarizos, 100. Primer remate-feria en Del Valle ferrocarril Sur, partido de 25 de Mayo.

El DOMINGO 26 DE JUNIO de 1910, á 12 del día venderemos hacienda vacuna y yeguariza, según el siguiente

DETALLE

50 vacas carne gorda.
100 vacas buena carne.
200 vacas buen estado para invernada.
60 vacas buen estado con cría.
200 vaquillonas buen estado y gordas.
100 novillitos buen estado, 2 1|2 años
50 bueyes carne gorda.
50 bueyes en buen estado.
100 novillos tipo frigorífico, 3 años.
10 caballos de silla y tiro.
20 yeguas con cría.
70 yeguas mestizas, 3 años.

Con seguridad habrá más hacienda. Por más datos á nuestro escritorio, Cuyo ... ó en Del Valle, al señor Pedro S. Arocena 54638 jn...

---

GOMEZ y FAUCHEUX

**En Bolívar (F. C. S.)—El domingo** 26 del corriente, á las 2 p. m., efectuarán 1840. remate-feria, teniendo anotado hasta fecha, 800 novillos y vacas y 1550 lanares.

Detalles por carteles.—Gómez y Faucheux 54600 ...

---

A PLAZOS **B. DEL RIO y Ca.** A PLAZOS

**837 VICTORIA 841**

**Los días LUNES 27 y MARTES 28 del corriente, á la 1 p. m.**

Importante remate de mercaderías por cuenta de una **CASA ITALIANA**

La casa liquidará grandes saldos de mercaderías de invierno.

A178 jn...